LA PRENSA

PRIMERA SECCION: PAGINAS [illegible]

Año XLIII — Núm. 15[illegible]

BUENOS AIRES, DOMINGO 19 DE MAYO DE 1912

Dirección y Administración: Avenida de Mayo [illegible]

EDICION DE 28 PAGINAS

Library of Congress 355 Washington D. C. U. S. A.

DIVERSIONES PUBLICAS

TEATROS

COLON—Concesionario, C. Ciacchi.—Gran compañía lírica italiana. Temporada de 1912. — Maestro concertador y director de orquesta Arturo Toscanini.—Martes 21, 2a. función de la temporada y 1a. de abono del 3o. turno. Se representará la ópera en 3 actos del maestro Wagner: Tristano é Isotta. A las 8 1/2 p. m.

NOTA—La empresa comunica á los señores abonados que habiendo llegado la compañía, pueden desde ya efectuar el pago de la segunda cuota de sus abonos y recoger los respectivos libros de entradas.

COLISEO—La Teatral, sociedad en comandita. Director gerente: Walter Mocchi. Gran compañía lírica italiana. Director de orquesta, comendador Gino Marinuzzi. — Domingo 19—Dos funciones. A las 2.45, 3a. matinée de abono con la ópera en 4 actos Rigoletto.—Noche: 9a. función de abono á las 24. 4a. á las 10. 2a. de las 8 de las fiestas patrias y 1a. á las 7. La ópera en 4 actos: Aida.—Plateas con entrada, tarde $ 7; noche 10.50.

NOTA—Abono á cinco funciones extraordinarias de las fiestas mayas en los días 22, 24, 25, 26 y 28 de Mayo.

Palcos bajos sin entrada	$ 400.—
Palcos balcón sin entrada	» 300.—
Palcos altos sin entrada	» 200.—
Plateas con entrada	» 60.—
Tertulia balcón	» 22.50

ODEON—Compañía dramática española de la eminente artista Rosario Pino.—Domingo 19—Dos funciones.—Tarde: 1a. matinée de abono. El juguete en un acto: Los monigotes. La comedia en 3 actos: El genio alegre. — Noche: Función fuera de abono. La comedia en 3 actos: Las flores.—Platea con entrada, tarde y noche $ 4.

AVENIDA — Empresa Rogelio Pérez y Cía.—Gran compañía cómico-lírica española. Director artístico, señor José López Silva. Primer actor y director de escena, Eugenio Casals. Espectáculo por secciones.—Domingo 19—Dos funciones.—Tarde: La reina de las tintas. Bohemios. Las romanas caprichosas.—Noche: La reina de las tintas, Casa mayor (dos actos), Agua, azucarillos y aguardiente, La diosa del placer.

VICTORIA — Gran compañía cómica de Juan Balaguer. Primera actriz, Concepción Catalá.—Domingo 19—Dos funciones.—Tarde: Rosa y Rosita, Doña Desdenes.—Noche: El patio, El amor que pasa.—Platea con entrada, tarde $ 2.50; noche $ 3.

POLITEAMA ARGENTINO — Temporada de 1912—Gran compañía italiana de óperas cómicas, operetas y feéries de Ettore Vitale.—Domingo 19—Dos funciones. — Tarde y noche la opereta en 3 actos Il marito di tre mogli.

COMEDIA — Gran compañía de zarzuela española Rogelio Juárez. Maestro concertador: Bernardino Terés. Espectáculos por secciones.—Domingo 19—Dos funciones. —Tarde: Las gafas negras, Caza menor, La tierra del sol.—Noche: La real moza, La tierra del sol, El sexo débil, La tierra del sol.

MAYO —Gran compañía cómico-lírica española, dirigida por el primer actor y director José Palmada. Maestro director y concertador Manuel Font.—Domingo 19 — Dos funciones.—Tarde: Molinos de viento, La hostería del Laurel, Sangre española.—Noche: Sangre española, La hostería del Laurel, Las bribonas, Sangre española.

APOLO—Corrientes y Uruguay—Empresa S. Giovanetti.—Gran compañía cómico-dramática nacional, dirigida por el primer actor Guillermo Battaglia. Primera actriz Angela Tesada.—Domingo 19—Dos funciones.—Tarde: y noche: Amalia.—Platea con entrada, tarde $ 2; noche 2.50.

TEATRO NUEVO—Corrientes entre Paraná y Montevideo.—Compañía dramática Pablo Podestá. Primera actriz, Blanca Podestá. Primera característica, Orilia Rico.—Domingo 19—Dos funciones.—Tarde: El jardín de la vida, Las de enfrente.—Noche: Noche de luna, Los caguaypés.—Platea con entrada tarde $ 2; noche 2.50.

NACIONAL — Corrientes 960— Compañía lírico-dramática nacional Podestá-Vittone. Director artístico, Ulises Favaro. Maestro concertador, José Carrilero. Espectáculo por secciones.—Domingo 19—Dos funciones.—Tarde: La madriguera, El lobo de río, Postales baratas.—Noche: Postales baratas, El lobo de río, Postales baratas, Fresco, el andarín.

SAN MARTIN—Gran compañía española de zarzuelas y operetas. Primer actor Pepe Moncayo. Primeras tiples: Cándida Suárez, Elvira López Muñoz. Primera tiple cómica, Blanca Suárez.—Debut de la compañía el miércoles 22 de Mayo. Espectáculos por secciones.

NACIONAL NORTE — Santa Fe 1860 y Callao.—Gran compañía nacional María Gámez. Asesor artístico, Carlos M. Pacheco.—Domingo 19—Dos funciones.—Tarde: La sugestión de Lerman.—Noche: Entre doctores, La sugestión de Lerman.—Platea con entrada, tarde $ 1.60; noche $ 2.

ARGENTINO — Compañía cómico-lírica Florencio Parravicini. Maestro director y concertador Francisco Payá.—Domingo 19 Dos funciones. — Tarde: Ir por lana, Los chicos de la escuela, Music-Hall.—Noche: Ir por lana, Music-Hall, Gorrión y Palito.—Platea con entrada, tarde $ 2; noche 2.50.

MODERNO—Plaza del Congreso—Empresa Mariano F. Messuti. — Compañía francesa de comedias y vaudevilles, dirigida por el señor Paul Lefrancois.—Domingo 19—Dos funciones.—Tarde: La comedia en 3 actos Miquete et sa mere.—Noche: Mademoiselle Josette ma femme.—Platea con entrada, tarde $ 2.50; noche 3.50.

VARIEDADES — Plaza Constitución — Gran compañía cómico-dramática española, dirigida por el primer actor Juan Domenech.—Domingo 19—Dos funciones.—Tarde y noche: El monstruo de oro.—Platea con entrada, tarde $ 1; noche 1.50.

MARCONI — Empresa arrendataria: José Luis Credara.—Compañía dramática italiana Popolare.—Domingo 19—Dos funciones.—Tarde: Il povero Fornaretto di Venezia, condannato innocente, La sposa e la cavalla.—Noche: Lo spettro di Cellant.—Platea con entrada, tarde $ 2; noche 2.50.

BUENOS AIRES—Empresa Rivas y Pérez.—Domingo 19—Dos funciones.—Tarde á las 2.45 Gran éxito del famoso ventrílocuo Sans.—Noche: Los corridos, El chiquillo.—Platea con entrada, tarde $ 2; noche 2.50.

NOTA—El próximo jueves debut del famoso cantador Telesforo del Campo. El mejor cantador español con un vastísimo repertorio de cantos regionales.

TEATRO ESLAVA — Sarmiento 1157 — Compañía de zarzuela española dirigida por el primer actor Valentín García. Maestro director y concertador Luis Melon.—Domingo 19—Dos funciones.—Tarde: La moral en peligro, La fresa, La viña alegre.—Noche: Enseñanza libre, La fresa, La viña alegre, La moral en peligro.

OLIMPO—Pueyrredón 1463, entre Santa Fe y Arenales.—Compañía israelita de operetas, dramas y comedias, dirigida por los primeros actores Maurice Axelard y Max Marienhoff. Maestro director y concertador: A. Johannes.—Domingo 19—Dos funciones.—Tarde: La inquisición en España.—Noche: El drama en 4 actos: Los dos mundos.—Platea con entrada, tarde $ 1.50; noche $ 2.

VARIEDADES Y CINEMATOGRAFOS

PALACE THEATRE—Corrientes 757—U. T. 5382, Av.—Cinematógrafo de moda, para familias. Dirección Casa Lepage. Orquesta de 20 profesores bajo la dirección del maestro Carlos Marchal.—Domingo 19—Dos funciones. Matinée á las 3. Noche á las 9. El collar de la bailarina, 2a. serie de aventuras policiales de Charley Colms.

TEATRO ATENEO—Corrientes y Maipú—U. T. 204, Av.—Espectáculo altamente moral para familias. Orquesta de primer orden dirigida por el profesor A. Maurage. —Domingo 19—Dos funciones. A las 2.45 y á las 8.45. Estrenos: Montañas toscanas, Primera disputa, A través de la India Central, El destino de las madres, Piruleto ayuda de cámara, y otros estrenos de actualidad. — Platea con entrada, tarde y noche $ 1.50.

CINE OPERA—Corrientes 848—Gran cinematógrafo Pathé Frères. Altamente moral é instructivo. Dirección Casa Lepage. Estrenos diarios. Todos los días hábiles 3 funciones, por secciones. Matinée á las 2.30 —Platea 0.20. Noche á las 8.45. — Platea 0.30. Sábados, noche; domingos y festivos, tarde y noche función completa. perm.

PETIT PALACE—Libertad 976 — Cinematógrafo para familias. Dirección Casa Lepage. Orquesta bajo la dirección del maestro Carlos Marchal.—Domingo 19—Dos funciones. Matinée á las 3. Noche á las 9. El collar de la bailarina, 2a. serie de aventuras policiales de Charley Colms.

CASINO—Empresa South American Tour —Maipú entre Sarmiento y Corrientes —Matinée todos los domingos, jueves, sábados y domingos.—Hoy: matinée á las 2.30. Toman parte Bertin y la troupe Jackson.—Noche: Monumental éxito de Bertin, troupe Jackson, Trío Arleys y toda la compañía.—Entrada general $ 1.50.

SCALA—Empresa South American Tour—Sociedad anónima. — Esmeralda 477. — Hoy: á las 2.30 gran matinée con un espléndido programa de concierto.—Noche: Función con programa nuevo y éxito de la compañía.—Entrada general $ 2.

PARISIANA — Estreno: Vive la Greve. Grandiosa revista de actualidad. Debuts: Mlle. Itala, Mlle. Celia Lée; por primera vez los Negri-Appiani, Comero y Compero de Revista.

GRAN BIOGRAFO LAVALLE — Lavalle 921—Admirables audiciones del Cronofono cantante, invento de Gaumont. Lunes repetición de la famosa cinta El infierno, 15 estrenos diarios. Sección 10 centavos. Función tarde y noche.

IMPERIAL BIOGRAFO — Cangallo 771— El salón de moda para familias, 10 estrenos diarios. Orquesta de notables profesores. Matinée todos los días hábiles de 2.30 á 6.15, en 4 secciones, á 0.20 por sección. Noche y días hábiles por sección 0.20 [illegible] $ 0.25.

[illegible] Patinaje sobre el [illegible] de la temporada [illegible] Recoleta. Todos los [illegible] 3.30 á 12: sesión.

POLITEAMA [illegible] Domingo [illegible] funciones.—Tarde: Don Gregorio [illegible] El asistente.—Noche: La piel [illegible] y El asistente.

SALON CALLAO—Callao 348—Hoy á las 3 matinée con gran rifa de juguetes. A las 9 notables estrenos: El acorazado robado y recuperado por un aeroplano, drama patriótico en 3 partes. 1p

BUCKINGHAM, CORRIENTES 1763. — Salón especial para familias.—Hoy á las 3 matinée con rifa de valiosos objetos. A las 9 Eterna espera, Impostura bienhechora y otros 2 notables estrenos. 1p

POLITEAMA LEANDRO N. ALEM—Boedo 850—Próximamente inauguración y debut de la gran compañía cómico-dramática nacional dirigida por el primer actor Angel H. Dell'Aqua. Asesor artístico, Abelardo Muñoz.

CINE BELLA VISTA—Pueyrredón 336— Hoy grandiosos estrenos. Tarde y noche, entre ellos: Descubrimiento de América ó Cristóbal Colón. 1p

COLON DE FLORES, SUD AMERICA 68. —Hoy función tarde y noche con 12 notables estrenos, y á pedido general El viaje al Polo Sud por el capitán Scott y el grandioso drama [illegible] del abismo. 1p

LA ARMONIA — Gran cinematógrafo — Belgrano 1270—Hoy domingo tarde y noche 20 estrenos, entre ellos: Drama en un tren, Paces de una caída, Amor tropical, Atentado anarquista, Quiebra de buena fuerte. Orquesta de 12 profesores. A las 2.45 y á las 8.45 p. m. 1p

SALON TEATRO DON JUAN DE GARAY —Garay 2467.—Cinematógrafo especial para familias. Empresa Sebastián Bioise é hijo.—Domingo 19—Dos funciones. Tarde y noche 10 importantes estrenos.

PALACIO NOVEDADES—Florida 146 — Hoy: Grandes debuts de nuevos artistas. Gran compañía de variedades, excéntricos, cómicos, transformistas y musicales, Los Mignon, duetistas internacionales. Variado y excepcional programa para familias. Cinematógrafo y tres cintas nuevas. Skating Rink—Abierto mañana, tarde y noche. Carreras con premios.

NOTA—El martes 21 á las 3.30 p. m. gran función á beneficio de las víctimas del "Titanic".

POLITEAMA ALHAMBRA — Triunvirato 864—Gran compañía dramática italiana Turolo-Malani.—Domingo 19—Dos funciones.—Tarde: La festa della morte.—Noche: L'Artiglio, Mussinelli in vacanza. — Platea con entrada $ 1.

CIRCO ANSELMI — (De Luis Anselmi)— Domingo 19 — Dos funciones — Tarde: Gran corrida de toros por Bebecito. El drama Buena ventura de Dios, Gaucho Relámpago, El Pericón Nacional. — Noche: La ecuestre mejicana, Los Colón, Icaristas, El drama: El secreto de un padre!, Narración triste. La comedia: Don Pascual.

JARDIN ZOOLOGICO — Teatro guiñol. Autómatas parlantes, Mosquito de Dante Verzura.—Domingo 19 — Extraordinario matinée dedicado á las familias. Estreno: El collar de diamantes. En los entreactos concierto por la orquesta Sebastiani. A las 2.30 en punto.

CINEMATOGRAFO MASCAGNI—Corrientes 1550—15 estrenos diarios. Función tarde y noche. Matinée función completa 0.20, sección 0.10. Noche función completa 0.30; sección 0.20. perm.

FRONTON BUENOS AIRES — Córdoba 1130—Empresa J. Miquel—Domingo 19. Gran partido de pelota á cesta y á 50 tantos, Yurrita y Chiquito de Vergara (azules), contra Irún y Americano (colorados). Intendente, Machín. A las 2.30 p. m.

CINEMA ALEGRIA—827 Boedo 877. — Grandes comodidades para familias — Domingos y días festivos matinées.—Platea 0.30. Función todas las noches.

MUNDIAL PALACIO — Belgrano 1260— Magnífico y elegante salón. Espectáculo para familias. Todas las noches á las 9, 15 estrenos. Gran programa de la casa Pathe. Jueves y domingos matinée á las 3 p. m. con regalos á los niños. Precios populares.

SALON AMERICANO—San Juan y Rioja —Programa especial para familias. — Función todos los días, tarde y noche. Variado programa con estrenos continuamente.—Platea días festivos 0.60; días hábiles 0.50. Matinée 0.10 por sección. perm.

DE LA PLATA

ATENEO—(sucursal del Ateneo de Buenos Aires). Cinematógrafo especial para familias. Función todas las noches.

OLIMPO — Empresa Rafael Sanromá. — Gran compañía dramática nacional que dirige el primer actor José Podestá. Primera actriz Blanca Vidal. Domingo 19.— Nuestros hijos, de Florencio Sánchez.— Platea con entrada, 2 pesos.

AVISOS PARA SEÑORAS Y SEÑORITAS

A ZURCIR Y TEJER TODA CLASE DE ropa, Maipú 748. v31m.

A $ 8 TAPADOS INGLESES PARA NIñas, de 14 años, Humberto 1490. v21

APROVECHEN, CORSET SOBRE MEDIda á 10 y 15 $. Santa Fe 1525. v19

A $ 12 16 HASTA 80 RICOS TAPADOS ingleses, batones 5 $, Salta 553, fábrica. v19

A MEDIDA CORTAN MOLDES EN 50 horas, casa Leonor Janssens, Salta 523. v3jn

A MEDIDA, MOLDES Y CLASES de corte y confección, Saavedra 377. v12jun.

ATENCION señoras se HACEN VESTIDOS por el chic parisien, precios baratísimos, Maza 760. v20

A las señoras, DESDE 12 HASTA 45 VAriado surtido de trajes, visos desde $ 8.20, Salta 553, fábrica. v19

A LOS FIGURINES Y MOLDES "LA Femme chic á Paris", representante F. Alentorn, Av. de Mayo 1114. v19

A $ 12, 15, 19, 25 35 y 45 INMENSO surtido trajes sastre y tapado, Humberto 1 1490, fábrica. v20

A LAS señoras RECOMIENDO LOS moldes exactos al figurín, Chile 2972, entre Loria y Deán Funes.

A $ 12 COLOSAL SURTIDO TAPADOS ingleses á 2.90 para niña, Humberto 1 1490. v20

ALTO! señoras: COMPREN MUEBLES en Rivadavia 2455, en 12 mensualidades. v2jun.

ATENCION, señoras: TENEMOS EL MAS rico traje sastre, por 18 $, Humberto 1490. v21

AQUI, señoras: EN NUESTRA CASA Y fábrica, trajes sastre, á 12 $, Humberto 1490. v21

A RIVADAVIA 2455, ACUDAN señoras; comprar alhajas en 14 mensualidades. v2jun.

A $ 12, 15, 20, 25, 29, 35, 42 Y HASTA 50 $, tenemos el más rico surtido en trajes sastre, Humberto 1490. v21

A TODAS LAS señoras, RECOMIENDO LA mueblería Rivadavia 2455. Venta en 14 mensualidades. v2jun.

A LAS PROFESORAS, SIN FIADOR TOda clase de muebles, á largos plazos, Sarmiento 1124.—L. Sigal y Cía. v31

A CAUSA de las FIESTAS MAYAS, SE vende y se liquidan los sombreros de invierno, á cualquier precio, B. Mitre 1553. v21

A LAS DIRECTORAS Y PROFESORAS del Consejo Nacional, entregamos sin fiador, alhajas en 14 mensualidades, Rivadavia 2455. v2jun.

A LAS NOVIAS! RECOMIENDEN A SUS futuros esposos que les compren las alhajas en Rivadavia 2455, en 14 mensualidades. v2jun.

AL PEDIDO DE SALIDA DE TEATRO, se la venderá una rica finamente en 50 pesos, verla Cangallo 1433, izquierda de 1 á 5 p. m. v19

ATENCION! RETRATOS Y POSTALES 3 pesos, docena retratos, platino 13 $, docena, con cuadro regalo, peinado gratis, B. Mitre 774. v11jun.

AL MUNDO FEMENINO! VISITEN MI [illegible] largos plazos sin mayores requisitos. Pidan catálogo.— S. Bomchil, C. Pellegrini 457. v1j

A DELGAZAR RAPIDO Y SEGURO, MAsajes eléctricos, aparatos modernos, masajista alemana, diplomada, Independencia 1460. v20

AL COLOSAL SURTIDO: TAPADOS INgleses á 12 $, trajes fantasía y sastre, desde 12 á 65 $, Humberto 1490, fábrica. v21

A PROFESORAS Y MAESTRAS DE ESCuela [illegible] á plazos [illegible] toda clase de muebles, atiendo pedidos del interior, catálogo gratis.—Bomchil, C. Pellegrini 457. v1j

A LA PELETERIA DE KARMAN, A 10 meses de plazo, artículos de pieles y sacos sobre medida, pagaderas Banco de Galicia, Herrera 1162, tranvías 17, 15, 21, 22, 30, 43, 61 y 74. v19

APROVECHEN NOVIAS! ADORNEN sus futuras casas con espléndidos muebles [illegible] de plazo.—S. Bomchil, C. Pellegrini 457. v1j

A RETRATARSE HOY DOMINGO TOdo el día, con peinado gratis para señoras y niñas, álbums finos desde 5 $, doc. retratos al platino para novios, Santa Fe 2722, fotografía F. Fallace.

ATENCION!! señoras Y señoritas QUE quieran vestir bien y con economía! Trajes sastre y fantasía confeccionados con toda perfección á precios increíbles por que nos conformamos con ganar poco en cada uno y de ese modo aumentarnos la venta. Visiten la casa y no confundan que la que hace la oferta es la Exposición calle Victoria [illegible] v23

A LAS NOVIAS! VER MUESTRAS Y convencerse, retratos elegantes y baratos, con peinado gratis en la fotografía F. Palleco, Santa Fe 2722, se retrata aún en tiempo de lluvia.

ATENCION! RETRATOS Y POSTALES á $ 3 la docena con peinado gratis. En los de 12 $, 18, etc., regalamos uno grande con marco. Para retratos á lápiz contamos con excelente artista pintor, Carlos Pellegrini 383. v23

A LA VERDADERA Y UNICA LIQUIDAción de pieles recién recibidas: zorros legítimos, garantidos á 15, 25, 35, 45 y 60 pesos, juego manchones zorro verdadero á 10, 15, 20 y 25 pesos; estolas y botamangas skunks desde 20 pesos; pieles skunks desde 1 peso. Otras pieles á precios inverosímiles. Teñimos, lustramos, componemos y reformamos toda clase confecciones usadas, dejándolas como nuevas. Liquidamos por pocos días; no confundan esta casa con otras si en algo aprecian sus intereses. Acudan á Corrientes 1157 ó Colombres 33. v22

ASOCIANDOSE A LA GRAN FIESTA nacional y por ser ésta de nombre Casa Rosada, obsequia á sus favorecedoras con los siguientes precios, válidos para las vísperas y toda la histórica semana de Mayo. Tapados ingleses para niñas, lana $ 2.50, de señora algo muy chic largos 11.50 de felpa á $ 20, 40 y 70. Trajes señora Tailor y fantasía $ 14.50 25 y 35 (entran también de terciopelo), lindos batones 1.30, tricotas punto señora 1.60, piel 6.60, felpas 1.40 de ancho $ 2.50, 1.80, 2.50 y 11.50. Ricas pieles [illegible] Petit Casa Rosada (pintada de rosa), Santa Fe 2262, entre Larrea y Azcuénaga, adonde están grandes los números 2262, bien salientes. Atendemos pedidos campaña contra giro. v10

BELLEZA ES RIQUEZA Y SUERTE! SEñoras y señoritas! ¿Por qué tienen ustedes arrugas? Con mi nuevo método y masajes desaparecen en brevísimo tiempo, voy á domicilio, Independencia 1460. v20

CUIDE VD. DE SUS MANOS; CREMA "Eburnea", purifica y blanquea, $ 1.00 tubo, Kosmeo, Rincón 184. v21

CANAS BORRANSE COMPLETA, ADMIrablemente, fco. 2.50, C. Pellegrini 144, Petit Paris. v23

CORSES, FAJAS, CADERAS, TRICOT, tejido medida, elegancia, higiene, Niobe, Sarmiento 682. v21

CONSULTORIO DE Mme. R. de DORFman, profesora en el masaje eléctrico del rostro y manicura diplomada en la Academia de Paris, se vá á domicilios, Charcas 1693. v21

MODISTA FRANCESA DE VESTIDOS para casa de familia, se ofrece, Diamante 977. v20

MODISTA DE PROFESION VASCA española, se ofrece por día para casa de familia, Piedras 817. v21

MAISON AGUSTINE, SOMBREROS adornados á precio de reclame, se hacen reformas á $ 3, calle Córdoba 1029. v23

PEINADORA madrileña, EN SU SALON 1 $, [illegible] á domic., Rincón 181.

PEINADORA SE OFRECE A DOMICILIO, precios módicos, Liniers 1770. v13

PLUMAS, ANUDAN, tiñen, VENDO formas muy baratas, Junín 237. v20

PLUMAS Y BOAS tiñen, RIZAN, ARREglan, limpian anudan, fábrica Tacuarí 646. v24

PLUMAS SE ANUDAN, LIMPIAN Y RIzan, precios módicos, Rivadavia 1857, altos. v22

PIELES LEJITIMAS, SUELTAS Y CONfeccionadas, de última novedad á precios de Europa, La Saison, Maipú 548. v21

PELETERIA DE KARMAN, señoras, señoritas, las composturas de pieles y sacos á mitad de precio, como en el centro, Herrera 1166. v19

PEINADORA, POSTICERA, SE HACE toda clase de postizos con cabello caído jopos, trenzas y rodetes crusado, 3 $, cadejos 3 $, se peina á domicilio $ 2, Perú 687. v10

PELETERA CON BUENAS RECOMENdaciones, confecciona y arregla sacos, manchones, estolas, devolviéndolo como nuevo; trabajo esmerado y barato, Junín 20, dep. 6, 1er. piso. v22

PIELES, señoras NO COMPREN SIN antes visitar la peletería del 7 1/2 olo, pieles legítimas á precios increíbles, gran surtido de juegos de Opossum, Skunk, Arminio y Renard, Alaska, no dejen de pasar por Sarmiento 1079. v20

PIELES, LA SUCURSAL EN ESTA DE la casa La Saison, Maipú 548, pone en venta un riquísimo surtido de pieles sueltas y confeccionadas á precios nunca vistos, mercadería de primer orden y garantida, comprada por los dueños en los países de origen.

PELETERIA LA INTERNACIONAL: REcomendamos á las señoras y señoritas visiten nuestra fábrica donde encontrarán á precios nunca vistos, surtido completo de pieles finas, especialidad en tapados de loutre, Hudson y zorros legítimos de Alaska, confeccionados y para confeccionar á la última moda. Surtido completo de quillangos de vicuña, guanaco, zorros, etc. Carlos Calvo 1449. v23

QUIERE VD. NO TENER VELLO? pida instrucciones á Kosmeo, Rincón 184. v21

ROSA P. DE SANTIAGO, MODISTA DE vestidos y moldes, Alberti 1341. v21

SOMBREROS señora, hacen Y REFORman á domicilio, Chacabuco 1063. v19

Señoras! SE HACEN Y SE REFORMAN sombreros por 3 $, Cangallo 1243. v19

Señoras: AMUEBLEN BIEN SU CASA entrega inmediata pagadero en 10 meses, Sarmiento 1124.—L. Sigal y Cía. v31

Señoras: NO TIREN SUS VESTIDOS viejos porque la Tintorería Paris se los devuelve como nuevos, Cerrito 560. v21

SE OFRECE MODISTA española, DESEA coser en casa de familia, sabiendo cortar y coser en todo, Querandíes 273. v19

SE OFRECE MODISTA PARA FAMILIA, avisar por carta N. C., Tacuarí 751, dpto. 30. v19

SE VENDE LINDO ECHARPE DE VISSON obscuro, con colitas de verdadera zibelina, perfecto estado, recién recibido de Paris, ocasión, 300 $, Cerrito 1220.

SOMBREROS, FORMAS TERCIOPELO, formas felpas, se venden á cualquier precio, sombreros lutos desde $ 9, Maison El Iris, Bmé. Mitre 1427. v21

Señoras: SOMBREROS Y PIELES ULTImos modelos, reciben de Paris en cada vapor, de 5.25 á 200 $, reforman sombreros. Se atienden encargos de provincia. Montevideo 594, Maison Zorti. v20

UN TRAJE DE paño ROSA VIEJO. Manequí 42 y un traje de teatro blanco y negro, manequí 45, á mitad de precio, vendo, B. Mitre 1553. v20

VELLO — EXTIRPACION RADICAL CON garantía absoluta de que jamás reaparece, trabajos ejecutados por señoras en el nuevo gabinete del doctor Cantarell, Florida 2393, de 9 á 11 y de 2 á 4, masajes festivos de 9 á 11. v19

ZORROS ALASKA, MARTAS DE EUROpa, de Asia y del Canadá, á precios de origen, casa especialista, La Saison, Maipú 548. v21

VENTA DE CASAS, TERRENOS y CAMPOS

A PLAZOS EN FLORES, CASA EN CAL, dos frentes imitación piedra, Pergamino 496, esq. Tandil, visítese. v19

AVENIDA LA PLATA, CASEROS, etc., se venden terrenos en mensualidades.— Rogelio P. Raynell y Cía., C. Pellegrini 35.

AVENIDA SAN JUAN 3971. EDIFICIO amplio para garage, depósito, caballeriza, fábrica, etc., con 1.061 varas se vende. —Rogelio P. Raynell y Cía., C. Pellegrini 35. v19

A COSTO TRANSFIERO 44.000 V. DImensiones, 5 lotes Pergamino y P. Uriburu, 40.000 v., A. Pinazo, A. H., casilla correo 1391.

ATENCION, VENDO EN FERRARI, F. C. S., lotes de terrenos en 60 meses, desde 4 á 8 $ la mensualidad, único desembolso, 3 meses, B. Mitre 752, Luis Cufrella. v23

AVENIDA DIAZ VELEZ Y RIO DE JAneiro, á una cuadra de allí, esquina de 400 varas con adoquinado al frente. Se venden. Datos, San Martín 301.—Bravo Barros y Cía. v20

A...TENCION! PICHINCHERO, Y PROpietario, buen aguinaldo para el día de la patria, el domingo á las 3 de la tarde, remataré preciosa casa, como judicial, Querandíes 151, entre B. Mitre y Rivadavia; ver sección remates, Ricardo Galeano, La Argentina, Méjico 1750. v19

ALTA GRACIA, A 2 CUADRAS DEL Sierras Hotel, casa-quinta con árboles frutales y viñedos escogidos, cochera, caballeriza, agua corriente, etc., con 3.700 varas cuadradas, se vende con facilidades de pago, tratar con Lozano, San Martín 121, capital federal. v20

AVISO — CON SOLO 4.000 PESOS AL contado y á precio excepcional en la parte más aristocrática, á 4 cuadras de la Barranca de Belgrano, regio y lujoso petit hotel, sin estrenar, de altos, bajos y subsuelo, consta de 10 habitaciones, varias familia, 3 id servicio, sala de billar, jardines, azotea y demás comodidades, (Puede tener garage). A cualquier hora, con su dueño, Pino 2222 y Cangallo 627, esc. 6, de 2.15 á 3.30.

AL NORTE, EDIFICIO FLAMANTE, 3 pisos, 9 lujosísimos departamentos estilo casas particulares completamente independientes, se venden á plazos. Construcción moderna, solidísima, renta 14.200 pesos anuales, alquilado. Gran confort, mucho aire y luz, terrazas, miradores, soberbia entrada, dos amplias escaleras, baños y cocinas completas de artefactos. Decoraciones, vitraux, panneaux, cloacas, electricidad, tranvías varios á la puerta, ubicación de gran porvenir, Cabrera 3546, esquina Agüero, cerca de Santa Fe, con el dueño.

BELGRANO, PINO AL LADO DEL 2281, terreno 10x50, se vende entre palacios, dos plazas, tratar al 2281.

BELGRANO A 100 M. ESTACION F. C. [illegible] vendo [illegible] Cabildo 2450.

BURSACO, VENDO CASA 7 PIEZAS, cochera, luz eléctrica, lindando con Villa Koslla, venta urgente, tratar Patagones 210 á Bursaco, Sr. Cardia.

BUENA CASA-QUINTA EN MORENO, F. C. O., á 4 cuadras de la estación. Superficie 4.500 varas. Edificio confortable de 5 piezas, gran vestíbulo y dependencias. Árboles frutales, molino y cañerías de agua en todo el terreno. Facilidades de pago, vende Lorenzo Travi, Victoria 653, de 2 á 5.

CASA VENDO A PLAZOS, 4 PIEZAS y cocina, Quirno 823, Flores.

CASA VENDO EN FLORES, [illegible] Morón 3137, entre Quirno y [illegible]

CHILE 1461, CASA CENTRAL Y BARAta, véase remates de [illegible]

CON 1.800 $ Y 75 POR MES VENDO casita, Flores, Rivadavia [illegible]

CASITA CHICHE SE VENDE, LUCA 1115, barata.

CHICAGO Y JACHAL, MATADEROS, vendo 500 varas [illegible] P. Dalias 1215.

CASA VENDO 5 PIEZAS, baño, cocina, Azul 275, facilidades [illegible]

CASA DE LUJO PARA [illegible]

CON 2000 $ AL CONTADO Y [illegible] POR mes, vendo casa sobre Avenida [illegible] Varela 787.

CASAS DE RENTA EN RADIO DE cloacas varias vendo, José Ferrero, Corrientes 729, esc. 6 y 7. v20

CASA EN FLORES, 4 PIEZAS, COMODIdades, vende, Junta 6395, dueño Belgrano 1254. v20

CAMPITO 38 HECT., 3 1/2 HORAS FERRO, con chalet, comodidades, alfalfado, vendo facilidad pago, Chacabuco 633, Penna. v21

CAMPOS DE 100 á 1.300 H. VENDO, á 1 1/2 legua Castex, Sección 2, Pampa, facilidad pago, Chacabuco 633, Penna.

CON UN ANTICIPO DE 2.500 $ Y 58 $ al mes, vendo casa en el Caballito con agua corriente, tratar Pianes 852. v20

CASA FLORESTA vendo, ACASUSO 5250, á 2 cuadras Rivadavia, 3 p., comedor con sótano, 10 por 40. v19

CASA LA MADRID 1461, DE 10 METROS por 50, en $ 30.000 al contado vendemos.—Arturo Barros y Cía., San Martín 50.

CASA VENDO, 110 $ MENSUALES, FAcilidad pago, Parral 1026 media cuadra de Gaona y Chubut, tranvía 99, 94, 86, tratar Larrea 92.

CASA EN FLORES, REMEDIOS 3440, 4 piezas, molino, 720 v. c., estilo chalet, vendo con 3.500 $ y 152 por mes, M. P. Sandberg, Azul 61. v19

CASITA CON FACILIDADES DE PAGO, se vende en Flores, 3000 $ adelantados una en Caballito con 6.000, dirigirse Charcas 2073. v20

CASAS DE ALTOS EN BELGRANO, Arredondo á media cuadra de Cabildo, vendemos por 62.000 $—Arturo Barros y Cía., San Martín 50. v19

CAMPO en SAN JUAN, 15.000 hectáreas ó 7500 hectáreas, vendemos por $ 3 hectáreas al contado, Arturo Barros y Cía. San Martín 50. v20

CASA, SEGUI 3033, 4 PIEZAS, TRANvía, agua corriente, con sala, en cal, es un chiche, vendo con 3.800 $ y 146 por mes, M. P. Sandberg, Azul 61.

CASA, ENSENADA 449, 4 PIEZAS EN cal una cuadra del tranvía, y adoquinado, vendo con 3.500 $ y 128 por mes, M. P. Sandberg, Azul 61. v19

CASA EN FLORES VENDO BARATA, 3 piezas, galería de mosaicos, Merlo 2717, en Culpina y Varela, adoquinada; tratar con dueño en la misma. v19

COLONIA LA VINICOLA, EN LA PROvincia de San Juan, 300 chacras en 30 meses de 5 $, vendo Stoppani, 25 de Mayo 62 soliciten planos detallados. v30

CASAS VENDO 100 $ MENSUALES, 300 pesos contado, 4 piezas, terreno 10x47 Arregui y Caracas, tranvía 96. Tratar Rojas 820.

CASA NUEVA VENDO, 3 PIEZAS grandes y una chica, vestíbulo, baño, cocina, precio 9.000 $, á plazos, Azul 822, para verla y tratar con el dueño, Dolores 483.

CASA VIEJA PROXIMA AL ONCE, véndese, Alsina entre Alberti y Saavedra, vs. 20x50, tratar sin corredor Cachimayo núm. 25, de 12 á 2, Caballito. v15

CASA $ 12.000, THAMES CERCA TRIUNvirato, 3 piezas, cocina, patio, [illegible] calle adoquinada, tratar, Oro 2618.

CAMPOS [illegible] cerca de la estación Beasley [illegible] el jueves 23 de Mayo en nuestro salón San Martín 50; pidan planos, Arturo Barros y Cía. v21

CASA CHICHE, MODERNA, CON TODO el confort para familia y un lote de 400 v. c., vendo urgente en 18.300 $, tratar en la misma con su dueño, Avenida Triunvirato 2937.

CASA CON 5 HABITACIONES PRINCIpales, 2 de servicio, baño, cocina, etc., Matheu al lado de Independencia, precio 10.000 $, venden Corvera y Peralta Martínez, San Martín 313. v10

CASA SE VENDE MUY BARATA, CAlle Pino 4151, 20 de frente por 50 de fondo, dos salas á la calle, 4 piezas y dependencias, pozo semisurgente, árboles frutales, parral, tranvía 96. Informes, peluquero de la esquina. v20

CASA LUJOSA VENDO, EDIFICADA A todo costo, Estados Unidos 3167, sala con balcones, 5 dormitorios, comedor, baño, despensa, 3 piezas para sirvientes, celosías, zaguán con mármol, cloacas, agua corriente, adoquinado, visítese de 3 á 11 y de 1 á 5.

CAMPOS VENDO EN TODA LA REPUblica, desde 10 hectáreas hasta 50.000, con facilidades de pago. A los interesados les agradeceré visiten mi sección campos, en la seguridad que harán buenos negocios, Victoria 935, de 1 á 7.—Valentín Santa María.

CASAS EN VENTA A MENSUALIDAdes:
San Eduardo 30 55 con poco anticipo 10x55, 4 p.
Larrachaga 4278 con 3.000 $ y 80 $ x mes 5 p., á 1/2 c. del adoqui.
Areco 4887 con 3.000 $ y 90 $ x mes 10 por 42, 4 p.
M. Sandberg, Pergamino 159, U. T. 788, Flores.

Cabañeros, HORNEROS, ESPECULADOres, etc. Chacra de 160 hectáreas de campo flor, en un lote ó en fracciones, lindando con la vía del ferrocarril del Sud á 400 metros de la estación Hornos y 30 kilómetros de Merlo, se vende particularmente con facilidades de pago, tratar personalmente con Rodríguez Lozano, San Martín 121, capital federal. v20

CASA RECIEN CONSTRUIDA, EN FLOres, calle Granaderos entre Avellaneda y San Eduardo, compuesta de 2 hermosos departamentos 1 de 3 piezas, comedor, cocina y w. c., el otro de 3 piezas, cocina, w/c. y azotea, sup. 10 x 68 vs., tiene agua corriente, gas, empedrado, por $ 30.000 vendo, tiene $ 19.000 en hipoteca, para más datos al rematador E. Adrogué, Talcahuano 38.

CASAS OFREZCO EN VENTA PARTICUlar á precios sumamente baratos y con grandes facilidades de pago, ubicadas 1 en el Caballito, calle Parral á 6 cuadras de Rivadavia, Otra en Floresta, calle Rivadavia á la altura del 10500. Otra en la Paternal, calle Indio entre Espinosa y la Av. San Martín, Otra en Belgrano, calle Holmberg á la altura del 1500. Otras 3 en V. del Parque á 1 y á cuadra de la estación, y otras muchas en el Caballito, Flores y Floresta Sud, para datos al rematador E. Adrogué, escritorio Talcahuano 39.

CAMPOS EN VENTA

Partido de Trenque Lauquen	2500	hect.
" " Bragado	2600	"
" " Las Toscas	2200	"
" " Saladillo	1650	"
" " Gral. Pintos	1100	"
" " Iriarte	170	"
" " Moreno	5 y 10	"
" " Navarro	70	"

PAMPA CENTRAL 7250, 3000, 1400, 600 hectáreas.
CORDOBA—675 hectáreas con facilidades de pago.
Vende José Ferrero. Corrientes número 729, escritorios 6 y 7. v20

CORVERA Y PERALTA MARTINEZ, 313 SAN MARTIN 326.—U. T. 5144, Av.

PROPIEDADES EN VENTA

A una cuadra de la Avenida de Mayo, en [illegible] que produce $ 30.000 anuales. Mide 17.30 por 50. Precio $ 460.000.
Sobre Pueyrredón y próximo á Santa Fe, gran hotel, 14 habitaciones y dependencias. Edificio moderno con 11.50 por 43. Precio 200.000 $.
Casa estilo hotel, moderna, 10 por 41, al lado de Callao y frente á una avenida. Consta de 11 habitaciones, 3 baños y dependencias. Precio $ 150.000.
Ayacucho, próximo á Juncal. Edificio moderno de altos y bajos, 10 por 53. Ocho habitaciones y dependencias cada casa. Precio $ 170.000.
Propiedad alta y baja, edificación antigua, 8 por 41, R. Peña al lado de Juncal, á pesos 260 v. c.
Lavalle, al lado del Mercado de Abasto, 10 por 63, á 75 v. c.
Propiedad Arenales al lado de Junín, 9.50 por 33, 9 habitaciones en $ 65.000.
Patricios al lado de Martín García, edificio moderno de 10x40, en $ 52.000.
Velazco al lado de Alvarez, 10x33. Consta de sala, 3 hab. y dep., adoquinado, etc., en $ 23.000.
Al lado de Díaz Vélez, en Almagro. Casa con 6 hab. y dep., en $ 30.000.
Matheu, próximo á Independencia. Casa con 5 hab. y dep. Está desocupada y se entrega inmediatamente en $ 40.000.
Tagle al lado de Las Heras, 10x27. Edificio antiguo de 5 hab., en $ 37.000.
Campo de 1.200 hect. en C. Pringles, próximo á estación, arrendado. A $ 150 hect.
Campito de 500 hect. sobre la estación Saavedra, á $ 160 hect.
Chacra de 100 hect. en Carmen de Areco, lindando con el ejido del pueblo, á $ 300 hectáreas.
En todas estas operaciones se dan grandes facilidades para el pago.

DOCK SUD, FRENTE Cía. ALEMANA, 1.000 varas vendo barato, California 1541, Barracas.

DONDE NO SE INUNDA, A UNA CUAdra de estación Coghlan, se vende casa moderna, 3 piezas, comedor, etc., largos plazos, llaves Cabildo 2450. v19

DOS MANZANAS EN PUNTA ALTA DE 10.000 metros cada una, se venden, 10 olo al contado y resto á 4 1/2 años, precio 50 centavos metro, tratar Chacabuco 75, escritorio 24. v20

ESQUINA MENDOZA Y ALTOLAGUIRRE 12x20, vendo á plazos, Cabildo 2450.

EN FLORESTA, TERRENO, RIVADAVIA entre Vacoya y Urtanets, 12x36, vendo barato, tratar Rivadavia 10663. v19

ESQUINA DE ALTOS, MEJICO 4060 [illegible] al contado, tratar con su dueño, San Martín 35, esc. 5, altos. v20

EN VILLA DEVOTO VENDO LINDA [illegible] 3 1/2 cuadras de la estación [illegible] v21

EN BAHIA BLANCA, 200 LOTES EN 100 meses, desde $ 0.50 por mes, vendo Stoppani, 25 de Mayo 62. Soliciten planos.

EN EL TIGRE, EN MENSUALIDADES fracciones [illegible] mil varas, se venden, tratar Rogelio P. Raynell y Cía. C. Pellegrini 35. v19

EN AVELLANEDA A DOS CUADRAS Mitre y tranvías 21 y 22, vendo [illegible] Victoria 1725. v19

EN VILLA BALLESTER (VILLA KLEIN) sobre la plaza, á 3 cuadras de la estación, ofrecemos un lote, [illegible] en 36 mensualidades, Corrientes 511. v21

EN EL CABALLITO, AL LADO DEL REmate de Pietranera y Cía., el domingo 19 de Mayo, á las 4 p. m., rematará dos lotes de terreno en 60 mensualidades, con adoquinado pago, sobre la calle Franklin y Rojas, informes Debernardis, San Martín 14. v19

EN LA PLATA, VENDO TERRENO DE 10x60 metros, con edificio situado en la calle 6, núm. 1174, á dos cuadras plaza Primera Junta, se dan facilidades para el pago, tratar 14 Nro. 1098, de 2 á 4, La Plata. v22

EN FLORES — CARABOBO 653, SE vende una casa nueva, construcción moderna, cinco piezas, cuarto de baño, cocina y pieza de servicio, dos patios, gas y agua corriente, Entrega inmediata y comodidades de pago, verla de 9 á 11 a. m., por mayores datos dirigirse á J. Capitán, Victoria núm. 788. v21

EN SAN MARTIN, SOBRE LA ESTAción Caseros, de los ferrocarriles de Entre Ríos y Central Buenos Aires, con el tranvía al Campo de Mayo en construcción, frente al colegio y capilla de los padres de San José, calle en medio con la villa Barbosa, vendo una manzana de terreno, alta, formando esquina, con 9.834 varas cuadradas. Precio 18.000 $ al contado ó 20.000 al contado y 10.000 á un año con interés del 7 por ciento; tratar con su dueño, Paraguay 2419, de 9 á 11 y de 2 á 5. v19

FLORIDA (F. C. C. A.), VENDO 8 lotes formando esquina, á sólo 1/2 cuadra de la estación.—Lorenzo Travi, Victoria 653, de 2 á 5 p. m. v20

GRAN CASA MODERNA DENTRO DE Callao, vendemos por 500.000, Arturo Barros y Cía. San Martín 50. v19

HOY A LAS 3.45 P. M., RECUERO 2637, remata Tomás F. Blanco.

HOY A LAS 2.30, P. M., CULPINA 808, remata Tomás F. Blanco.

HOY A LAS 3 1/4 P. M., ARROTEA 926, remata Tomás F. Blanco.

HOY A LAS 2.30 P. M., VARELA 877, remata Tomás F. Blanco.

HOY A LAS 3 P. M. TERRENO ESQ. Merlo y Pillado, remata Tomás F. Blanco.

HOY A LAS 3.45 P. M., ESQUINA REcuero y Varela, remata Tomás F. Blanco.

IDEAL ESQUINA CABILDO Y CESPEdes 12x39 vendo á plazos, Cabildo 2450.

LOTES DE TERRENO EN MERLO, F. C. Oeste, vende la compañía Nacional de Ladrillos, en 100 mensualidades, sin interés, San Martín 42, altos. v20

LINDA ESQUINA 11.50x50 VARAS, BRAgado y Basualdo, una cuadra de Provincias Unidas, adoquinada y con tranvía, Caseros 2773. v15

MENDOZA 5530 CASITA EN CAL, 3 P., etc., 11x34, vendo á plazos, Cabildo 2450.

MANZANARES CERCA DE LA ESTAción, vendemos 300.000 v. c., Arturo Barros y Cía. San Martín 50. v20

MARTINEZ, ESPLENDIDO TERRENO 3320 varas, con árboles frutales y cercado, calle Belgrano, á 40 metros del camino de los automóviles, remataré domingo 26 en 8 lotes y en 30 mensualidades, Bacigalupi y Rúa.

OJO EMPLEADOS! EN BANFIELD, SE vende casa, nueve piezas y demás dependencias, terreno 30x50, calle Alsina 1231, al 91, por 30.000 $ mitad al contado mitad á plazo de 5 años, ó sean 5.000 $ por año, pagaré hipotecario sin interés. v19

PALERMO, ESQUINA, CALLE SERRANO cerca Plaza Italia, 60 $ vara, Oro 2013.

PERMUTO CAMPOS DE ESPECULACION chicos y grandes, por propiedades, C. [illegible] 2468.

PETIT HOTEL, ARENALES ALTURA Suipacha, vendemos, José B. Montoro é Hijo, Florida 271. v20

SE VENDE UNA CASA, ALVAREZ 1781, entre Soler y Costa Rica, 25 mts. de largo. v20

SE VENDEN DOS LOTES DE TERRENO juntos ó separados, cada uno con su casilla, B. de Astrada 3140, Pompeya.

SE VENDE CASA DOS HABITACIONES y cocina, $ 3.200, verla y tratar Pillado 1051. v20

SE VENDE O SE ALQUILA CASA CON horno y útiles de panadería, en Quilmes, calle Moreno 128. v19

SANTA FE 3200, TERRENO 20x50 va., agua corriente, $ 160 v. c., vende Belza, Av. de Mayo 605. v20

SAN LUIS CERCA DE LA ESTACION Beazley, se rematarán tres lotes de campo el jueves 23 de Mayo en nuestro salón San Martín 50. Pidan planos, Arturo Barros y Cía. v21

SE VENDE CASITA DE UNA PIEZA Y galpón en Villa Klein, calle Colegio Militar ó Independencia; tratar en la misma, frente á Marechal, F. C. C. A., estación Ballester.

SOBERBIA CASA VENDO, PICHINCHA 1527, sala, comedor, 5 dormitorios, gran vestíbulo, baño, cocina económica revestida, despensa, 2 piezas, servicio gas, luz eléctrica, cloacas, 10x47, preparada para altos, tratar en la misma, desocupada, facilidades pago.

SE VENDE, PICHEUTA 857, 5 DORMItorios, comedor, pieza servicio, baño, cocina, servicio, galería, cedro, semisurgente de 2.000 litros, mosaico, etc., $ 24.260, incluso hipoteca de 10.500, Thompson 3693, piezas, mosaico, cocina, etc., verja al frente, adop. $ 2.500 contado, resto, mensualidades; chiche, Don Cristóbal 587, 3 piezas, cocina, etc., puertas y celosías cedro, adoq. pago, $ 11.000. Casas en todas direcciones y terrenos por mensualidades, tratar Río IV núm. 9.

TERRENO SE VENDE, FLORESTA, calle Leopardi, tres cuadras de Rivadavia, tratar Boedo 255.

TERRENO VENDO URGENTE, 10x40, Patrón al lado Corvalán, 10 $ v. c., Sgo. del Estero 259. v19

TERRENO VENDO A MEDIA CUADRA Chubut y Gaona, 10x28, poco anticipo, 3 $ mensuales, tratar Rojas 820.

TERRENO EN BELGRANO, 1 CUADRA del Hipódromo, á $ 11.50 v. c., dueño Corrientes 4340.

TRANSFIERO DOS TERRENOS EN Flores, 10x30 c/u., á $ 8.50 v., faltan 34 meses, Medrano 228.

TERRENO 3 LOTES 30x45 VENDO 1 C. estación Villa Progreso, tratar Las Heras 440. v21

TERRENO LOS PATOS ENTRE PEPIRI y Atuel, 10x64, vendo á plazos, Cueli, Rivadavia 767.

TERRENO SE VENDE EN AVELLANEda, sobre Pavón, datos Humberto 1ro. 2370, Curotto.

TERRENOS VENDO EN BELGRANO, quinta de Chas, á 2 cuadras de Cabildo, miden 10x15, 10x20, 10x31 y 20x50, tratar Cabildo 2280. v19

TERRENO ESQUINA, NORTE Y ESTE, Costa Rica y Arguibel, con adoquinado pago.—Arturo Barros y Cía., San Martín núm. 50. v19

TERRENOS EN OLEWE, F. C. Sud, vendo lotes de 10x40 á $ 0.40 la v., con facilidades de pago; atención, obreros! Rivadavia 3967, al fondo, V. R.

TERRENO Av. SAN MARTIN ENTRE Cayena y Paramaribo, 2 lotes 10x33, base 12 $ v. c., remata hoy Máximo D. Duple.

TERRENOS VENDO, VICENTE LOPEZ, Florida y Olivos, al lado de Cabildo, con 1.000 $ al contado, miden 10x28, 10x30, 20 por 40 y 32x35, tratar Cabildo 2280. v19

TENGO EN VENTA CASAS Y TERRENOS en cualquier barrio de la capital y pueblos cercanos, con grandes facilidades de pago, tratar Enrique Calzada, Florida 239. v21

VENDO PRECIOSA CASA, AGUIRRE 773, verla y tratar de 2 á 5.

VILLA URQUIZA SE VENDE CASA Griveo 2497, continuación Monroe. v19

VENDO CASA MODERNA 9 HABITAciones con frente á avenidas, tratar con el dueño, Vidt 249. v19

VILLA DEL PARQUE, VARIOS LOTES sobre la estación y las Avenidas San Martín y Tres Cruces, en mensualidades. Datos y planos, Bolívar 132.—José Conti. v19

ZABALA Y GRAL. PAZ ENTRE grandes edificios, vendo 10x50, Cabildo 2450.

COMPRA de CASAS, TERRENOS y CAMPOS

A VENDER RAPIDO SU CASA O TErreno, acuda á C. G. [illegible], Jujuy 1322. v13

A VENDER CON TODA RAPIDEZ CAsas y terrenos ubicados en la capital ó transferir libretas, ocurran sin demora al antiguo rematador E. Adrogué, escritorio Talcahuano 38, U. T. 4391, L. T. v31

COMPRO 100 HECTAREAS, HASTA 15 horas, pago en 3 años, Humberto 1190. v20

CASA COMPRO, RADIO CLOACAS, HASta $ 15.000, sin corredor, tratar, Rivadavia 1181.

COMPRO CHACRITA CERCA ESTACION 40 minutos capital, á plazos, precio etc., interesado Santamarina 1416, Morón. v20

COMPRO TERRENO O CASA POSICION buena, 5000 contado, demás plazo, datos por carta A. Saltoni, Maipú 450. v19

COMPRO TERRENO BARATO, 3 cuadras de F. C. Urquiza, F. C. C. A., ofertas á [illegible], Córdoba 1018.

COMPRO CASAS EN CUALQUIER barrio de la capital, desde 4.000 hasta 300.000 pesos tratar Enrique Calzada, Florida 239. v21

COMPRO LIBRETAS, TERRENOS y una ó dos manzanas en la capital ó pueblo inmediato, [illegible] 729, M. Basilone.

CASITA COMPRO á CUADRAS DE Estación Ballester, Urquiza, San Martín, [illegible] Perú 1141.

PARA REMATAR O VENDER [illegible]

SE COMPRA TERRENO EN VILLA DEvoto, alrededores estación.—Rogelio P. Raynell y Cía. C. Pellegrini 35. v19

SE COMPRA TERRENO EN LA AVEnida San Juan [illegible] Rogelio P. Raynell y Cía. C. Pellegrini 35. v19

TERRENO COMPRO DIRECTAMENTE, Flores ó Floresta, hasta $ 3.000, carta A. R. Chile 1175.

VENDEDORES Y COMPRADORES DE casas, campos y terrenos. Si quieren hacer buenos negocios, visiten la casa central del rematador Valentín Santa María, calle Victoria 935, de 1 á 7. U. T. 837, Libertad. Unico martillero que distribuye entre [illegible] 50 por ciento de su comisión, entre todas las personas que le recomiendan compradores ó vendedores de propiedades y que no cobra gastos de publicidad si no se venden. Casa establecida en el año 1890. v21

PRESTAMOS E HIPOTECAS

A RISSO PATRON Y Cía., B. MITRE 537, solicitan dinero en hipoteca. v31

A BAJO INTERES DOY DINERO EN el día con libreta ó en hipoteca, F. Laguzzi, Rivadavia 974. v21

A 9 olo DOY 20.000 $ SOBRE HIPOTEca, fracciono mitad, Belza, Av. de Mayo 605, piso 2o. v20

A LIBRETAS TERRENO 1a. y 2a. Hipoteca dinero en el acto, interés bajo, Silvani, B. Mitre 641. v20

A BAJO INTERES, DE 1.000 A 200.000 $ damos en hipoteca: Arturo Santiso y Cía., Maipú 126 ó Rivadavia 8413. v21

AL 10 olo NECESITO DE $ 1.000 A 5.000 garantía hipotecaria. Sin corredor. Av. de Mayo 1339, piso 1o., derecha, Ferro, de 1 á 2 p. m. v20

CREDITO BELGA ARGENTINO, TALCAhuano 438. Da dinero en hipoteca, partidas chicas ó grandes. v20

CREDITOS, CUALQUIER CANTIDAD RApidamente á todo el que los solicite, Fernández Edroso y Cía., Chacabuco 139. v20

DOY $ 10.000 AL 10 olo, RIVERA 242.

DINERO NECESITO PARA HIPOTECAR, sin corredor, San Martín 333, esc. 205. v19

DOY EN PRIMERA HIPOTECA 10,000 $, sin corredor, Tucumán 939, dep. 14. v19

DINERO EN HIPOTECA, PLAZO FIJO ó mensualidades, 8 por ciento, sin anticipos, Salta 607. v21

DINERO DOY EN TESTAMENTARIAS, mercaderías y alquileres, Cangallo 4423.

DINERO 1a. HIPOTECA NECESITO pesos 12 ó 13.000 8 olo, sin corredor, [illegible] 568.

DINERO 14 MIL $, HAY PARA COLOcar, interés módico, J. L., Colombres 445, sin corredor.

DINERO PARA CONSTRUIR AL 9 olo anual, sin prima, ni anticipos, Salta 607. v19

DINERO EN HIPOTECA A INTERES muy bajo, ofrezco, desde 1.000 á 200.000 $, tratar Enrique Calzada, Florida 239. v21

DINERO DAMOS EN HIPOTECA SObre casas y campos, Sección dirigida por el señor S. Villegas, Arturo Barros y Cía., San Martín 50. v22

DINERO EN HIPOTECA TENEMOS PAra colocar sobre campos en la provincia de Buenos Aires ó fincas en la Capital Federal, José María de Iriondo y Cía. v20

DINERO EN HIPOTECA SOBRE CASAS y campos, desde $ 10.000 arriba, bajo interés, largos plazos, con amortizaciones, se adelanta el 50 olo del valor, operaciones rápidas y reservadas.—José D. Faro, Reconquista 144. U. T. 3999, Avenida. v24m

ESPAÑA Y RIO DE LA PLATA
COMPAÑIA GENERAL DE SEGUROS
Sección préstamos sobre edificación. Préstamos hipotecarios para construcciones, en terrenos de los solicitantes. Horas de oficina: de 10 a. m. á 6 p. m. Soliciten informes y prospectos, 776 Avenida de Mayo 776, U. Telefónica 4526 (Avenida); C. T. 4158 (Central).

FACILITO DINERO A EMPLEADOS, comerciantes y propietarios, escribir, casilla correo 555. v20

HIPOTECAS — HIPOTECAS
A largos plazos y pagos por mensualidades, tramitación rápida y muy reducidos gastos. Sociedad Argentina de Edificación, Victoria 720. v1jn

NECESITO 10.000 $ EN 1a. HIPOTEca, bien garantidos, por carta á X. N., poste restante correo central. v20

NECESITO 90.000 $ EN HIPOTECA, INterés 11 olo por 1 año, sobre campo, valor un millón de pesos, á 10 minutos de la capital muy urgente, escribir á su dueño M. S. 17, poste restante correo central. v19

OPERACIONES RAPIDAS, 10, 50, 80.000 pesos ofrecemos, Cía. Tierras, Rivadavia 767. v20

PRESTAMOS PARTICULARES SOBRE garantía de libretas de terrenos dentro de la Capital, San Martín 425, escr. 8.

PRESTAMOS BANCARIOS PARA CONStrucciones, sin prima, plazos 5 á 20 años, reembolso en cuotas. Hipotecas ordinarias desde 5.000 $, sobre casas y campos. Tramitaciones cédulas del Banco Hip. Nacional, casa matriz y agencias. Operaciones rápidas. Williams y Giménez, Sarmiento 462. v2jun

TENEMOS PESOS 500.000 PARA COLOcar en 1ra. hipoteca en la Capital, en partidas de 30.000 al 8 1/2 olo. y 10.000 al 9 olo. H. Cook De Torres y Cía., Maipú 234. v21

COMPRA Y VENTA DE NEGOCIOS

ALMACENES $ 1.800 á 20.000 $, por todos barrios, vende, Perú 973. v19

ALMACEN Y FONDA VENDO, FRENTE á Constitución, Perú 973. v19

ALMACEN SE VENDE POR NO POderlo atender, Malabia 1273. v22

ALMACEN MUY BUENO, VENDO VER balanceador público Solari, Moreno 2200. v20

ALMACEN VENDO POR ENFERMEdad, buen negocio; datos Boedo 1925, de 11 á 3 p. m. v19

ALMACEN UNICO, ARM. CASA VENDO sin llave por separación de sociedad, mensual 3000 $, Victoria 1970.—Pascual. v19

ALMACENES BUENOS VENDO, ver balanceador público Celso J. Coreghini, Garay 2230. v30m

ALMACEN, CAFE Y UN BILLAR SE vende, Rondeau y Loria, único en las 4 esquinas.

ALMACEN Y CANCHA DE BOCHAS, vendo á balance, sin llaves, sola esquina, calle Dungeness 501, esquina Parral. v24

ALMACEN EN LA BOCA, UNICO EN cinco esquinas, diario $ 180 todo al contado, alquiler $ 80, tratar con el dueño, Rocha 299, esq. Irala.

ADOLFO PEREZ, NO COBRA GASTOS para vender ó rematar pronto cualquier negocio; legalidad y reserva, Venezuela 1441, U. T. 2788, Libertad. v29

A... COMPRAR VENDER SIN GASTOS, con rapidez diríjanse á los balanceadores y rematadores Garbero y Guerra, Montevideo 823, U. T. 4158, Juncal. v21

A... A... VENDER O REMATAR LEgalmente su negocio sin gastos y con rapidez, ocurra al balanceador Hobecchi, Belgrano 1816, U. T. 1322, Libertad. v19

ALMACENEROS, CONCURRAN AL REmate de la conocida casa de cañas y licores. Ver avisos remate, Provincias Unidas 152. v20

ATENCION! PARA VENDER SU NEGOcio, ocurra á Bollo Hargain, el que más negocios vende en la capital; no cobra gastos y anticipa dinero, Hargain, Corrientes 485. v23

ALMACEN CENTRAL, IMPORTANTE, alquiler barato, comodidades para familia, 4 piezas, véndese por separación social, trato directamente con interesado, Añasco Peña 1814. v21

[illegible]

BIOGRAFO [illegible]

BAR, CAFE Y LICOR [illegible] Junín.

BAR Y CAFE [illegible] frente al teatro [illegible]

CIGARRERIA Y LIBRERIA VENDO [illegible] Paraguay [illegible]

CARBONERIA VENDO, Humberto [illegible]

CAFE BILLARES, VENDO [illegible]

CAFE DESPACHO [illegible]

CARNICERIA [illegible]

CAFE Y BAR VENDO [illegible]

CARBONERIA [illegible]

CARNICERIA SE VENDE EN [illegible] despacha [illegible]

CIGARRERIA Y LOTERIA, MUY BIEN situada, vendo, hay comodidad, [illegible] directamente con su dueño, [illegible]

CASA, FERRETERIA Y ARTICULOS SAnitarios, paraje central, capital, [illegible] pesos, se vende; tratar J. López [illegible] y Cía., Salta 674.

COMERCIANTES: VISITEN MI SECCION compra y venta de negocios [illegible] hacer operaciones rápidas. Valentín Santa María, Victoria 935, de 1 á 7. v19

CARPINTERIA MECANICA CON CONtrato largo y muchas comodidades para familia, vendo, [illegible] Patricios 1275. v21

CAFE Y BILLARES VENDO EN SAN Martín, calle Belgrano 39, á media cuadra de la estación, esquina, con contrato; tratar con el dueño, sin corredor. (F. C. C. Argentino). v21

CASA AMUEBLADA, 15 HABITACIONES se vende por ausentarse su dueño, es antigua, bien ubicada, [illegible] y clientela, contratos prorrogables, [illegible] 351, de 9 á 12 m. v19

CAFE Y BILLARES, CENTRALISIMO, se vende por desavenencia de socios [illegible] $ 5.000 y se vende por $ 3.500, tratar [illegible] hoy mismo, escritorio 25, Corrientes 415.

CAFE Y BILLAR, UN HERMOSO SALON de 12 por 48, al lado de un biógrafo se vende por división de socios, facilidad de pago, Garay 3496, no admito corredor, tiene dos piezas para familia, de 3 á 6 p. m.

CAFE Y BILLAR HERMOSO SALON 15 por 40, al lado de un biógrafo, 3 habitaciones para familia, facilidad en el pago, se vende urgente por disolución de sociedad, patente paga, tratar de 10 á 12.

CAFE 3 BILLARES Y RESTAURANT EN Talleres, F. C. S., calle Juan de Garay 28, frente estación, [illegible] remataremos el domingo 19 á la 1 p. m. No faltan y compraran por nada, ver sección remates, Juan Pascual y Cía. v19

DESPACHO DE PAN Y FACTURA SE vende, con comodidad, Bulnes [illegible]

DESPACHO DE BEBIDAS VENDO URgente, Olavarría 186, Boca.

DESPACHO DE PAN SE VENDE A prueba, tratar Gaona 3199, panadería.

ESTABLECIMIENTO FIDEERO Y MOlino en importante pueblo de la provincia, ocasión única. [illegible]

FERRETERIA EN LA PLATA [illegible]

FARMACIAS EN CUALQUIER PUNTO de la República, pidan á Rodríguez y Cía. La Legal, Salta 343.

FONDA Y BEBIDAS SE VENDE, POCO capital, en globo ó á balance, diríjase á su dueño, [illegible] 612. v19

FABRICA DE CARROS SE VENDE POR ausentarse su dueño, Independencia y Alvear, Villa Ballester, F. C. C. A. v19

FIAMBRERIA Y RESTAURANT, CASA muy acreditada, selecta clientela, en pueblo muy cercano á la capital, verdadero negocio! Ocasión para ganar dinero en la época veraniega, se vende en $ 15.000, por ausentarse, escribir á Eureka, Av. de Mayo 575.

FLORES ARTIFICIALES CELULOIDE.— Fabricación instantánea, invención propia. Adornos iglesias, teatros, plazas, etc. Coronas fúnebres, efectos sorprendentes. Enseño con perfección en 8 días, profesora parisiense. Encontrando, vendo privilegio industria de excepcional utilidad, fácil, con muy poco capital. Nada exagerado. Para convencerse, ver las muestras Ayacucho 225, de 3 á 5. v20

GARAGE SE VENDE, LAVALLE 2842, con ó sin taller, buena contrata y alquiler barato, por cualquier oferta. v20

GARAGE Y GRAN TALLER MECANICO, con maquinarias último modelo de precisión, con herramientas y útiles, se vende ó se alquila, hay contrato de alquiler, tratar Río Bamba 932. v19

HERRERIA Y FABRICA DE COCINAS se vende, C. Pellegrini 854.

HERRERIA DE CABALLOS, SE VENDE urgente, Pavón 3502. v19

IMPRENTA COMPLETA COMO PARA sacar periódico y trabajos de obra, vendo en $ 2.600, dirigirse á A. R. [illegible], Castelli F. C. S. v21

IMPRENTA SE VENDE MUY BARATA, completa, muy pocos meses de uso, dos minervas, guillotina, perforadora, motor 3 caballos, mucho tipo sin estrenar, Montevideo 414.

NEGOCIO DE PAN VENDO POR ENfermedad, en $ 140, ó primera oferta, Pichincha 1170. v20

PELUQUERIA SE VENDE, DIAZ VElez 860, tratar en la misma. v19

POR ENFERMEDAD VENDO O TOMO socio casa amueblada, Corrientes 1126. v21

PANADERIA QUE TRABAJE ALGO, compro si dan facilidades de pago y que tenga comodidad para familia, diríjase, Belgrano 2928, depto. 43. v21

RESTAURANT CON SOLO $ 1.500 PUEDE hacerse cargo, datos esc. 26, Corrientes 485. v19

SE VENDE CARNICERIA, DESPACHA una res, Boedo 1016. v19

SE VENDE CIGARRERIA COMODIDAD para familia, B. de Irigoyen 750. v19

SE VENDE REPARTO DE CARBON, Hillinghurst 925. v19

SE VENDE PANADERIA, TRABAJA 6 1/2 de razón, Estados Unidos 1840. v20

SE VENDE ALMACEN EN 1700 $, Paraguay 2872, urgente. v20

SE VENDE SASTRERIA EN TALLERES, F. C. S., tratar California 1351, B. al Norte.

SE VENDE UN PUESTO DE FRUTA con numerosa clientela, mercado Rivadavia, puestos 17 y 18.

SALON DE LUSTRAR, COMPOSTURAS y cigarrería se vende, por no poderlo atender, Mitre 801, Avellaneda. v20

SASTRERIA, CONFECCIONES, BONETEría, capital 4000 $, punto inmejorable, Uruguay 875.

SE VENDE RESTAURANT CON ALOJAmiento, galpón, facilidad de pago, diríjase Cerrito 658. v19

SE VENDE GRAN SUCURSAL DE PAnadería y facturería, buen despacho y excelente clientela, Honduras 79. v19

SE VENDE CAFE Y RESTAURANT, frente á un mercado, informes Callao 134. v19

SI RESUELVE REMATAR SU NEGOCIO acuda á Ernesto J. Cueli, Rivadavia 767. v20

SE VENDE NEGOCIO ALMACEN Y despacho bebidas, capital 3000 $, Independencia 1523. v20

SE VENDE CAFE Y RESTAURANT, alojamiento del Carmen, por ausentarse al campo su dueño, no se admiten corredores, urgente, Córdoba 1611. v21

SE VENDE CASA PENSION AMUEBLAda, con todas comodidades, por ausentarse su dueño á Europa, [illegible] Lavalle núm. 1034. v20

SE VENDE TALLER ELECTRICO DE [illegible] clientela y mucho trabajo, Méjico 1134 sala derecha.

SE VENDE CAFE BILLARES [illegible] quilla, contrato 3 años, calle Pavón [illegible] frente estación Lanús, [illegible] juntos ó separados [illegible]

SE VENDE UNA HERRERIA [illegible]

[illegible]

ANIMALES Y RODADOS

SE VENDEN DOS AUTOMOVILES 24 caballos cada uno, en muy buenas condiciones, garantizando su marcha regular, dirigirse Loria 657, de 8 á 12 m. v22

SE VENDEN TRES CHATAS CON CABALLOS mestizos, guarnición y encerados pudiendo el comprador continuar con el trabajo que actualmente tienen, por ofertas Sarandí 1360.

VENDO BUENA YEGUA DE SOLO Y un caballo tordillo, verlos, Thames 3332.

VOITURETTE VENDO PASAJE Muñiz 82, continuación de Chile al 4200.

VENDO AUTOMOVIL SCATT CASI nuevo 12|16 $ 4.200, para ausentarme, Inclán 511. v19

VENDO CARRO DE CHANGADOR Y caballo á prueba, verlo y tratar Armenia 2514. v19

VENDO CABALLO JOVEN, COMO PARA reparto, con arreos de birlocho, se da á prueba, verlo, Victoria 2382. v19

YEGUA GARANTIDA DE TIRO Y SIlla se vende con un charret y una guarnición, Belgrano 2538.

ALQUILER DE CASAS Y LOCALES

ALQUILASE CASA ALTA MODERNA, Colombres 559. v25

ALQUILASE CASA 24 DE NOVIEMBRE 615, verla y tratar de 9 á 12 m. v21

ALQUILASE CASITA, SAN LUIS 2447 Y Ascuénaga, tratar Ecuador 1075.

ALQUILASE SALA PARA NEGOCIO, Lavalle 1486.

ALQUILO BARATO ESQUINA MUCHO tránsito, P. Unidas y M. Acosta. v21

ALQUILO CASA DE 6 PIEZAS MOderna barato, Morelos 334.

ALQUILO CASA, 3 PIEZAS, COCINA, $ 40, Pastor Obligado 946, Lanús Oeste.

ALQUILASE CASA, PEDERNERA 752.

ALQUILO MANUELA PEDRAZA 2094, casa altos, 8 piezas, servicio. v21

ALQUILASE CASA BAJA, AGUILAR 2119, las llaves, Aguilar 2123. v20

ALQUILO CASA CONFORTABLE EN $ 200, Paraguay 2558. v20

ALQUILASE EN LOMAS, CASA NUEVA, C. Pellegrini 481, en 80 $. v19

ALQUILO CASA MODERNA, 6 PIEZAS, etc., Rivera 391, altos, en 190 $. v..

ALQUILO GALPON Y DOS PIEZAS, SEnillosa 949. v20

ALQUILASE CASA CHICHE 5 PIEZAS, Bermejo 446, precio 170 $. v20

AMPLIA CASA COMODA, CON FONDO, alquilo, Santa Fe 2841. v20

ALQUILASE CASA EN BELGRANO, calle 11 de Septiembre 1151. v19

ALQUILASE CASITA MODERNA CON toda comodidad, Aráoz 1544. v19

ALQUILASE HERMOSO LOCAL PARA escritorio, Piedras 354. v20

ALQUILO CASA BAJA, PROGRESO 1108, con toda comodidad, tratar Moreno 1921.

ALQUILASE CASITA EN FLORES: verla y tratar de 1 á 4, San Eduardo 3192. v19

ALQUILASE CASA CON 5 HABITACIOnes y comodidades, $ 160, Darwin 334. v20

ALQUILASE SOTANO CON 5 BILLARes, sitio muy central, Corrientes 2760. v19

ALQUILASE CASA LUJOSA CON TODAS comodidades modernas, Anchorena 1138. v20

ALQUILASE HORNO Y COMODIDADES para fábrica de masas, Defensa 1139. v21

ALQUILANSE DOS CASAS ALTA Y baja 320 y 300 $, Viamonte 1328 y 1330. v21

ALQUILASE CASA DE ALTOS MODERna con todas comodidades, Cavia 339. v21

ALQUILASE EN 110 $ CASA PARA familia, Loria 1757, tratar de 9 á 10 1|2.

ALQUILASE CASA ALTA 6 PIEZAS baño 150 $, Brandsen 1549, entre Montes de Oca y Hornos. v21

ALQUILASE EL TERCER PISO, INDEpendencia 1090, cuatro habitaciones, baño y cocina, 130 $. v20

ALQUILO CASA DE 2 PIEZAS $ 30, tranvía 86, ida y vuelta Av. San Martín y Condarco, dueño, Saavedra 241.

ALQUILASE CASA 6 PIEZAS, baño Y servicio, Venezuela 2429, tratar hoy de 9 á 11 y mañana todo el día.

ALQUILO PRECIOSA CASITA, VELEZ Sarsfield, Barradero 184, tratar, Sarmiento 2453. v24

ALQUILO CASA DE ALTO 1o. PISO, nueva, calle San Juan 2414, verla cualquier hora del día. v21

ALQUILANSE COMODAS CASAS, POzos 1136, 8 hab. etc., otra S. Juan 2690, 6 hab., etc. v20

ALQUILASE HERMOSA CASA DE 6 piezas, luz eléctrica y demás comodidades, Humberto 1544, tratar Esmeralda 429.

ALQUILO CASA, DOS PIEZAS Y COMEDOR, con fondo, Gorriti 3519, 80 $, entre Lafinur y Dorrego, Palermo. v21

ALQUILANSE DOS ESPLENDIDAS CAsas de todo lujo, con contrato, Av. Pueyrredón 751 y 755.

ALQUILASE CASA, 2 SALAS Y 2 PIEzas grandes, 90 $, M. de Andés 1613, calle adoquinada.

ALQUILO CASA, 4 PIEZAS, COMEDOR y buenas comodidades, Granaderos 724, Flores. v21

ALQUILASE EN VILLA REAL, F. C. P., capital, casa nueva estilo chalet, con todas comodidades, tratar, jefe de estación.

ALQUILASE CASA DE 3 PIEZAS Y DEmás comodidades, Paez 2640, entre Bolivia y Condarco, Flores.

ALQUILO GRAN TERRENO, E. RIOS 1651, con y sin contrato, tratar con el mismo. v21

AMPLIAS LUJOSAS CASAS MODERNAS recién construidas, alquilo, Belgrano 1719. v20

AMPLIO LOCAL SOTANO ENTERO, comodidad para familia, alquilo, Tucumán 1542. v20

AMPLIOS LOCALES MODERNOS, SOTAno entero, piezas interiores, alquilo, Belgrano 1715-1723. v20

ALQUILO UN RICO CHALET, 7 PIEzas y demás comodidades, Zapiola 1729, Belgrano, tratar Alvarez 1229. v20

ALQUILO LA CASA THAMES 1119, CON 5 piezas, baño, cocina, jardín, agua y sus tratar Artes y Oficios 281.

ALQUILASE CASA MODERNA, 10 PIEzas, 60 varas de fondo, $ 180, Zamudio 1337, Flores. v19

ALQUILANSE 4 CASAS ALTAS, NUEVAS, Viamonte 352, tratar Viamonte 166, 5o. piso. v19

ALQUILO LOCALES TUCUMAN 1138, para oficinas, sastres, etc., frente al Colón. v27

ALQUILASE ESPACIOSO LOCAL PARA depósito ó negocio, comodidades para familia, Ombú 680. v19

ALQUILO CASA EN 60 $ 3 PIEZAS chiche, Morón y Argerich, Flores, tratar Corrientes 3464. v19

ALQUILASE CASA CHICHE, SALA, 4 piezas y comodidades, en 145 $, Soler 1555, verla y tratar C. Pellegrini 815. v20

ALQUILO EN RAMOS MEJIA, F. C. O., linda quinta, gran jardín, árboles frutales, etc., dirigirse Moreno 771. v20

ALQUILO CASA CHICHE DEPARTAmento dos piezas y dependencias, Yapeyú 484. v19

ALQUILO CASA MODERNA CON GRANdes comodidades, 6 piezas, Pichincha 1414. v19

ALQUILO CASA COMODA, ESMERALDA 816, verla de 1 á 3, tratar Balcarce 180, de 1 á 5 p. m., escritorio 1. v20

ALQUILO LOCAL PARA NEGOCIO O depósito, Matheu 46, tratar Moreno 1931. v19

ALQUILASE CASITA, 4 PIEZAS, CALLE Río de Janeiro 1029, á una cuadra de Corrientes, tranvía Lacroze y 99.

ALQUILASE ESPLENDIDA CASA MOderna, de 8 piezas, con grandioso balcón, muy barata, 25 de Mayo 652.

ALQUILANSE CASAS DE SALA Y 3 piezas, otras de 6 y 7 habitaciones, verlas y tratar, Lobos 1832. v21

ALQUILO PRIMER PISO ALTO, APTO para sociedad ó compañía comercial, Callao 357.

ALQUILASE CASA, DOS PIEZAS, COmedor, piecita, cocina, Terrada 847, Flores.

ALQUILASE CASA DE 5 PIEZAS Y cuarto de servicio, Corrientes 3439, á $ 180, ocurrir Perú 147, escritorio 11.

ALQUILASE CASA, SALA, DOS PIEZAS, agua corriente y demás comodidades, Catamarca 1982.

ALQUILASE CASA, 3 P. Y COCINA, 85 pesos, en Lanús, Caaguazú 1081, tratar Alsina 1083, Bs. Aires, González.

ALQUILASE EN 80 PESOS CASA EN Lanús, Tucumán 737, tratar Méjico 1011.

ALQUILASE CASA DE ALTOS ESQUIna con 7 piezas y demás comodidades, Rivadavia 657.

ALQUILASE UN DEPARTAMENTO cinco piezas, gran patio, único piso, Sarmiento 1971, fotografía, precio 240 $.

ALQUILO CASA 4 PIEZAS, CERRITO 1158; tratar B. Mitre 737, esc. 10, de 4 á 6. v22

ALQUILO CASA 5 PIEZAS, CERRITO 1173, 1er., tratar B. Mitre 737, esc. 10, de 4 á 6. v22

ALQUILASE EN 80 $ LINDA CASITA de 5 piezas, Cayena 1577, Cangallo 499, A. E. Barrios y Cía., en el 3er. piso.

ALQUILASE DEPARTAMENTO LINDO y cómodo propio para escritorio ó consultorio, Victoria 1131, tratar Callao 853. v20

ALQUILASE CASA, RIOJA 1021, 9 PIEzas y dos de servicio, 250 $, casa E. Unidos 4294, 6 piezas, 140 $, modernas. v20

ALQUILASE POR 90 $ CASA EN FLOres, 3 piezas grandes, comedor, galería y jardín, Fray Cayetano 922, esq. Páez. v19

AZCUENAGA 10, SE ALQUILA DEPARtamento al segundo piso de 7 piezas, cuarto de baño y demás comodidades. v21

ALQUILA TERRENO 17x70 Y CASA 4 piezas y galpones para cualquier industria, Díaz Vélez 1156 al 1166, con contrato. v21

ALQUILO CASA RECIEN PINTADA, Pavón 3470, de sala, dos piezas, comedor pieza alta, tratar en la misma de 9 á 11 a. m. ó Avenida La Plata 1487. v20

ALQUILO LINDA CASA DE 6 PIEZAS y gran jardín en Sáenz Peña 1738, para tratar Lavalle 1043, alquilo también el negocio Lavalle 1048. v19

ALQUILO SALON GRANDE PARA NEgocio ó taller, vidriera moderna, altillo, cloacas y luz, se pueden exigir piezas consecutivas, Loria 774. v19

ALQUILASE CASA DE ALTOS, CON 7 piezas y demás servicios, Coronel Díaz 287, llaves en la botica; tratar Rivadavia 545, de 2 á 6. v19

ALQUILASE CASA BAJA, TODO CONfort moderno, 6 piezas y dependencias, Brandsen 1573 entre Montes de Oca y Hornos, pesos 380. v19

ALQUILASE CASA PARA FAMILIA, DE 11 habitaciones en $ 250, Cerrito 1073, abierta todo el día, tratar Belgrano 2926, departamento 23. v19

ALQUILASE CASA DE 11 HABITACIOnes, vestíbulo, baño y demás dependencias, puede visitarse, Sarmiento 2594, antes Cuyo, tratar Corrientes 2364. v19

ALQUILO CASITA CALLE FLORES No. 4574, dos piezas, comedor, baño, con fondo, 75 pesos, una cuadra Rivadavia, Llaves al lado, tratar Méjico 3126.

ALQUILANSE 4 HERMOSAS CASAS, todo confort y comodidades, dos altas y dos bajas, E. Unidos esq. Artes y Oficios, tratar Artes y Oficios 1049.

ALQUILANSE DOS CORRALONES Y una casita 300 $, para carros, coches ó industria, Pringles 879 y Humahuaca 1040, tratar Alsina 2580.

ADMINISTRACION DE PROPIEDADES L. Busset, Cangallo 666, se alquila Paraguay 885, casa de 8 habitaciones y comodidades en $ 500. v21

ALQUILASE DEPARTAMENTO INDEPENDIENTE de 4 piezas y comodidades, con frente á la plaza del Caballito, Rivadavia 5596. v21

ALQUILASE CASA ALTA con todo CONfort, 8 piezas y servicio, tiene parquets, frisos, decoraciones y baño instalado, Victoria 2026. v24

ALQUILASE CASA SALA DOS PIEZAS $ 45 para altos 3 cuadras de Republiquetas, calle Conesa 3979, tratar Santa Fe 3720.

ALQUILASE CASA NUEVA, MODERNA, 5 piezas, 100 $, Hualfín 933, por Cachimayo, á dos de Rivadavia altura 5500, (Plaza Caballito) v21

ALQUILASE EN FLORES CASA CHIche, comedor, 4 piezas, cuarto de baño, etc. Av. Bella Vista 641, llaves al lado, tratar V. Gómez 448. v20

ALQUILO CASA DE ALTOS, 2 GRANDES salas, gran vestíbulo, espacioso comedor, 8 dormitorios, 2 espléndidos patios, 2 cocinas, baño, á 3 cuadras Parque Lezama, ver y tratar Patricios 279, de 2 á 5 p. m.

ALQUILASE CANNING 2550, ESPACIOsa y cómoda casa, con 7 habitaciones principales y demás comodidades, tratar Banco Supervielle y Cía., administración de propiedades, San Martín 154. v20

ALQUILASE CASITA DE NEGOCIO con 3 piezas, calle Aguirre esquina Malabia 599. Está empedrado y queda una cuadra del mercado y tres del tranvía que va á la Chacarita. v21

ALQUILASE MUY CENTRAL, ESPLENdido 2o. piso, con ascensor, 8 habitaciones, todas á la calle, dos para servicio, cuarto de baño, cocina, etc., verlo todo el día, Cerrito 416. v20

ALQUILO CASA NUEVA DE 4 PIEZAS bajas y 4 altas, se alquilan juntas ó separadas, con comodidad de tranvía á la esquina para el centro, radio Palermo, Acevedo 1477. v19

ALQUILASE CASA BAJA, COMODA Y lujosa, Lacroze 2880, próxima á la estación Colegiales, llaves á la vuelta, Conesa 829, tratar con Cabrera y Mujica Farías, B. Mitre 544, escritorio 21.

ALQUILASE CASA NUEVA, POSICION inmejorable, tranvías á todas direcciones, sala, vestíbulo, cuatro dormitorios, comedor, dos piezas para servicio, cocina, baño etc., calle Fraga 366 casi esquina Ushuaia. Verla y tratar de 1 á 5 p. m. v21

ALQUILANSE BOLIVAR 1422 Y 1424 locales para negocio, recién construidos, 4 habitaciones y dependencias, tratar Banco Supervielle y Cía., Sección Administración de Propiedades, San Martín 154. v20

ALQUILO CASITA 2 PIEZAS, COCINA, galería de materiales, 10 por 50 varas fondo, vale 40 la doy por 30 la alquilo con condiciones, Hortiguera 1551, la llave Cupapallgüe 1203, almacén, tratar P. Unidas 2884. v19

ALQUILASE EN FLORES, A UNA CUAdra de Rivadavia y 7 de la plaza, calle Ramón L. Falcón 3272, linda casa con 5 habitaciones, baño, pileta para lavar y demás servicios, gas, agua corriente, jardín al frente y mucho fondo, llaves al lado; tratar Caseros 1983. v20

ALQUILASE PARA CONSULTORIO Y escritorio el 1er. piso de la casa calle Montevideo 726, compuesto de dos grandes salas á la calle, otra pieza grande corrida, vestíbulo, gas, instalaciones eléctricas, cocina, etc. Verla y tratar de 2 á 4, precio 170 $.

ALQUILASE BOLIVAR 1414, ESPLENdidas casas modernas, de 5 y 6 habitaciones principales á la calle, hermoso cuarto de baño instalado y demás comodidades, tratar Banco Supervielle y Cía., sección administración de propiedades, San Martín 154. v20

ADMINISTRACION DE PROPIEDADES del Banco Francés del Río de la Plata, Reconquista 157.

SE ALQUILA

CASAS

PAMPA 2803—Hermosa con todo confort, 7 piezas princs. garage, jardín y dependencias, abierta de 9 á 11 a. m.
AYACUCHO 417 y 421—Modernas, 5 piezas princs., vestíbulo y dependa, verla de 10 á 11 1|2, 260 $ c|una.
AMENABAR 1936—Mod., 7 piezas princs. y depnds. 170 $.
GUTIERREZ 3833—Mod., 5 piezas princs., etc., 120 $.
FRANKLIN 1169—Mod., 5 piezas y depnds., jardín, etc.
GAONA 3236—Hermosa, 6 piezas, vestíbulo y depds., 100 $.
PAMPA 2090—Amplia, 9 piezas princs., jardín y depnds., 230 $.
CONDE 3740—Mod., 5 piezas princs., jardín y depds. 150 $.
LAVALLEJA 552—Mod., 6 piezas princs. y depnds., 180 $.
ZAPIOLA 2760—Mod., 3 piezas y depnds., 85 $.
CABRERA 5268—Regia 6 piezas princs. y depnds., 260 $.
GAZCON 1077—Amplia, 10 piezas princs. y depds., 250 $.
PASEO COLON 523—Amplia, 33 piezas principales y depds.
HERRERA 813—4 piezas y depds., 100 $.
ZAMUDIO 1082—Recién construida, 3 piezas, etc., 100 $.
BARCENA 1863—Mod., 5 piezas y depda., 90 $.
MALVINAS 221—Mod., 3 piezas y depds., 80 $.
MORON 3363—Mod., 4 piezas, fondo, etc., 70 $.
GUANACACHE 4864—Mod., 5 piezas, etc., 75 $.
CAPDEVILA 3830—5 piezas y depnds., 110 pesos.
USHUAIA 2936—Mod., 5 piezas princs. y depda., 90 $.
CUYO 4409—Regia con todo confort mod., 6 piezas, vestíbulo y depnds., abierta de 2 á 4 p. m.
BEBEDERO 2876—Mod., 4 piezas y depds., 100 pesos.
ARENALES 3419—Regia 4 piezas princs. y depnds., 250 $, abierta de 2 á 4 p. m.
EL CANO 3811—Mod., 4 piezas y depds., 100 $.
GAZCON 1395—Mod., 5 piezas princs., jardín, etc., 140 $, abierta de 8 á 10.
THAMES 1119—Moderna, 5 piezas princs. y depds., 130 $.
ARISTOBULO DEL VALLE 1734—Mod., 5 piezas princs. y depnds., 210 $.
ORO 1674—Hermosa casita 3 piezas, 1 p. serv., jardín, fondo y depnda.
JUFRE 171—4 piezas y depnds., 95 $.
TRONADOR 3082 ESQ. PAROISSIEN—Moderna, 5 piezas y depds. 95 $.
FONSECA 451—Mod., 8 piezas y depnds., en reparaciones, 75 $.
Av. SAN MARTIN 1950—Mod., 3 piezas, fondo, etc., 90 $.
CORRIENTES 3193—Mod., 5 piezas, etc., 200 pesos.
BAHIA BLANCA 578—Mod., 6 piezas, jardín, etc., 110 $.
ANCHORENA 762—Mod., 4 piezas y dependencias, 160 $.
RIO DE JANEIRO 1028—Mod., 4 piezas y depds., 120 $.

DEPARTAMENTOS

RIVADAVIA 1569|75—Regios con todo confort mod., 7 piezas princs., ascensor, etc., 350 á 420 $.
MORENO 1035—Mod., 5 piezas princs. y dependencias, 200 $.
PERU 372—Recién pintado, 5 piezas principales y depends., 280 $ más imptos.
SADI CARNOT 27—En refac., 4 piezas y dependencias, 90 $.
SARANDI 1576—Mod., 3 piezas princs. y depends., 90 $.
RONDEAU 1787—Mod., 3 piezas y depnds., 80 $.

LOCALES Y SOTANOS

RIVADAVIA 1615|17—Amplio local, 7 piezas, etc., contrato.
25 de MAYO 87—Amplio sótano y depnds., 350 $.
BOYACA 975|9—Salón, 3 piezas y dep.
MORENO 1302—Salón, horno, 2 piezas y dependencias, con contrato.
ESPINOSA 2262 esq. SEGUI—Salón, sótano, 3 piezas, etc., 120 $.
URUGUAY 985—Lujoso local, 2 amplias vidrieras, pieza, baño y depnds., 450 $.
WARNES 564|78—¡Panaderos! salón, horno moderno, cuadra, caballeriza, 12 piezas, gran fondo, etc., 400 $.
GUATEMALA 1694|700—Salón, sótano, 2 piezas, etc., 150 $.
Av. DE MAYO 1345—Salón, sótano y dependencias, 550 $.
VELAZCO 700 esq. ACEVEDO—Salón, sótano, 4 piezas, etc., 160 $.
LAVALLE 964|6—Salón, 5 piezas y depda., 700 $ más imptos.

PETIT HOTELES Y CASAS-QUINTAS

ZAPATA 284|6—Dos regios p. hoteles, 7 piezas princs., etc., á 1 cuadra de Cabildo 170 $ c|uno.
EN VILLA PROGRESO, T. Rural—Hermosa, 6 piezas princs., jardín y depnda., 160 $ con contrato.

ESCRITORIOS

25 de MAYO 81—Regios escritorios.
Bmé. MITRE 259—Regios escritorios.
BALCARCE 135—Varias piezas. v21

ALQUILASE EN BANFIELD, F. C. S., una casa á tres cuadras de la estación, con 4 dormitorios, luz eléctrica y aguas corrientes, pieza de servicio, cuarto baño y demás comodidades, verla y tratar en la misma, Belgrano 1579. v20

ADMINISTRACION DE PROPIEDADES del Banco de Italia y Río de la Plata. Bartolomé Mitre 448

SE ALQUILA:

CORRIENTES esq. PUEYRREDON—Espléndidos departamentos internos y á la calle, con todo lujo y confort, luz eléctrica, ascensor, calefacción, etc. Abiertos de 10 a. m. á 4 p. m.
CORRIENTES 3791—Espacioso local con sótano y ascensor, comodidades para familia. Abierto de 10 a. m. á 4 p. m.
24 DE NOVIEMBRE 141—Dos piezas, galpón y fondo. Llaves en el Banco.
HAEDO, F. C. O., SAN MARTIN 2245—Linda casita de seis habitaciones, jardín, cuarto de baño, molino, á una cuadra de la Plaza San Martín. Llaves en el almacén Lucchetti.
TUCUMAN 2179—Amplia casa con toda clase de comodidades, siete piezas y demás. Abierta de 2 á 4 p. m.
CHACO 82—Cómoda casa de sala, escritorio, 2 piezas, cuarto de baño y pieza de servicio. Llaves en el Banco.
FLORIDA F. C. P. Villa San José. Casita para familia, compuesta de 2 grandes piezas, cuarto de baño, cochera, jardín, etc. Llaves en la misma.
Por más datos dirigirse á la Oficina "Administración de Propiedades" del Banco de Italia y Río de la Plata, Bartolomé Mitre 448. v20

CASA DE 6 PIEZAS Y COMODIDADES, moderna se alquila, Victoria 4041.

CASA MODERNA CON TODO CONFORT, se alquila, Beruti 320. v21

CASITA INTERIOR SE ALQUILA, ALtos, Pavón 1749. v19

CASA APTA PARA PENSION SE ALQUIla, Lavalle 1386. v21

CASAS NUEVAS DE 5 Y 6 P. SE ALquilan, Díaz Vélez y Bustamante. v20

CASAS NUEVAS, COMODAS Y DE LUJO, se alquilan, Caseros 690 á 64. v21

CASA DE 6 PIEZAS ALQUILO; VERLA de 2 á 4, San Carlos 4148. v19

CASA DE 5 PIEZAS, SE ALQUILA, Conde 298, tratar San José 261. v19

CASA GALPON, PARA CUALQUIER INdustria ó garage, se alquila, Vera 1735. v20

CASA ALTOS ALQUILO, 4 HABITACIOnes y 2 de servicio, Santa Rosalía 875. v20

CASA MODERNA NUEVA CON MUCHAS comodidades se alquila, Pringles 334. v21

CASAS CHIC CON AGUAS CORRIENTES y cloacas, se alquila, Cangallo 42[illegible]. v20

CASA CON MUCHA COMODIDAD, baño, agua caliente, cocina económica, se alquila, Segurola 752, Floresta. v20

CASA SE ALQUILA, ANDES 376, TIENE 9 piezas y demás dependencias, verla y tratar de 9 á 11 y de 3 á 5 p. m.

CASA ALQUILO, 50 $, ARREGUI Y Av. San Martín, tranvía 86, tratar Rojas 820. v21

CASA DE 3 PIEZAS, baño, COCINA SE alquila en 50 pesos, Convención 3632, tratar Gurruchaga 179.

CASA DE 7 HABITACIONES, 2 DE SERvicio, baño con artefactos y agua caliente se alquila, Piedras 740. v20

CASA ALTA SE ALQUILA AL NORTE, 10 habitaciones y demás comodidades, Ascuénaga 1542, las llaves 1540. v20

CASITA NUEVA DE 4 PIEZAS, CON agua corriente, se alquila, Carranza 1615, Palermo. v19

CASA SE ALQUILA, 7 PIEZAS, EN LA misma de 2 1|2 á 4 p. m., Viamonte 1178. v19

CARNICERIA ALQUILO MUY ACREDItada, muchas comodidades, Bernaldes 1731 Floresta. v19

CASITA CHICHE SE ALQUILA, JUNIN 150; tratar en la misma, de 9 á 11 y 2 á 4 p. m. v19

CASA CHICHE SE ALQUILA, 4 PIEZAS, cocina, agua corriente y jardín, White 96, altura Rivadavia 9100, por $ 70. v19

CASA DE 5 HABITACIONES Y UNA DE servicio, cocina y cuarto de baño, se alquila por $ 230, Sáenz Peña 176. v20

CASA DE ALTOS, 5 PIEZAS Y DOS DE servicio, baño, 2a., se alquila, Jujuy 922, tratar Sulpacha 39. v19

CASA NUEVA SE ALQUILA BULEVAR Medrano 271, llaves en la misma (299 Esquina) tratar Salguero 265. v20

CASA ALQUILO, BOLIVIA 951, FLORES, 3 piezas, comedor y demás comodidades, 10x43, en $ 75 mes, tratar Ombú 780. v20

CASA ALQUILO, CUADRA Y MEDIA ESTACION Bernal, 8 piezas, tranvía á la puerta, 120 $, calle 9 de Julio 169. v19

CASA CON 6 PIEZAS Y AGUA CORRIENTE, se alquila, Portela 125, Flores, con ó sin contrato, llaves al lado. v19

CASA CHICHE ALQUILASE, AMUEBLAda, Arenales 3677; verla y tratar de 9 á 11. v19

CASA PARA FAMILIA CON COMODIDADES alquilo Laprida [illegible] v19

CASA CHICHE AMUEBLADA, JUNIN Y Juncal, se alquila por 8 meses, tratar de 2 á 6, Junín 1198. v19

CASA EN CENTRO DE FLORES, 9 PIEzas, con todas comodidades alquilo barato, San Pedrito 249. v19

CASA CON TODAS COMODIDADES, se alquila (Villa Urquiza), Mendoza 4960, tratar Cerrito 276. v19

CASA SE ALQUILA CON 4 PIEZAS Y 2 patios, recién pintada, Gascón 793 esquina Corrientes, verla de 9 á 11. v19

CASA, 120 $, HERMOSAS 7 PIEZAS, comodidades, Avellaneda 3089, llaves esq. Lavalle 2238. v19

CASA ALQUILO, JUJUY 852, COMODA y ventilada, 9 piezas, 3 patios, baño, etc.

CASA EN FLORES, SE ALQUILA, Ramón Falcón 3708, tratar Rivadavia 6151, Flores.

CASA MODERNA, 9 HABITACIONES Y todas comodidades, se alquila, Juncal 3190, tratar, Ascuénaga 348. v21

CASA GRANDE, COMODA PARA FAMIlia ó negocio, se alquila, Bmé. Mitre 3478. v21

CASA MODERNA, 9 PIEZAS Y DEMAS comodidades, alquílase, Carlos Calvo 3059, tratar Independencia 2117. v20

CASA, GRAN FONDO, SIETE PIEZAS, para industria ó familia, se alquila, Gorriti 1854, tratar, Bermejo 448. v20

CASITA LINDA, TRES PIEZAS Y COmodidades, se alquila, calle Páez 2467, casi esq. Sud América.

CASA NUEVA ALQUILO, 9 PIEZAS grandes, patios y fondo, Canning 2570, esquina Santa Fe. v21

CASA DE ALTOS SE ALQUILA CON cinco piezas y demás comodidades, Martín García 591.

CASA SE ALQUILA, 10 PIEZAS Y COmodidades, 370 $, Ombú 535, verla de 1 á 4, tratar Montevideo 258. v20

CEVALLOS 236, CASA NUEVA Y HABItaciones separadas, alquílanse con ó sin muebles y pensión, tratar al 208. v21

CASA QUINTA EN FLORES, SE ALQUIla con 5 piezas, etc., á una y media cuadra del tren, Bogotá 2471, precio 130 $.

CASA ESPACIOSA CON GRAN TERRENO sobre 3 calles, alquílase, contrata larga, precio acomodado, Bella Vista 467.

CASA MODERNA, 7 PIEZAS Y DEMAS comodidades, se alquila, Humboldt 2381, entre Charcas y Paraguay, precio $ 190. v20

CASA SE ALQUILA EN EL CABALLITO Centenera 1152, 3 piezas, cocina, baño, galería y demás comodidades en 50 $, tratar Piedras 1060.

CASITA DE SALA, DOS PIEZAS Y DEmás comodidades, San Julián 2376, alquiler $ 56 m|n, tratar en la misma de 1 á 4 p. m. v23

CASA SE ALQUILA, MEDIA CUADRA est. Luis M. Saavedra, Paroissien y Tronador, 5 piezas y dependencias, rodeada de jardín y galería, no inundable, 95 $.

CASITA ALQUILO SALA, COMEDOR Y 2 dormitorios, cocina, baño, agua corriente, recién pintada, tranvía á todas direcciones, Estados Unidos 3675. v20

CERRITO 180, SE ALQUILA LOCAL con entrepiso, alquiler 260 $, libre de impuestos, tratar Cangallo 1112, de 1 á 2 p. m. v20

CASAS MODERNAS SE ALQUILAN, 5 habitaciones, una servicio, electricidad, cocina económica, Deán Funes 582, á 150 $, tratar de 9 á 11 y de 2 á 4. v19

CASA ALTA, 5 PIEZAS, VESTIBULO, patio y dependencias, alquilo, Luján 320 y Balcarce, 4 cuadras de plaza de Mayo. $ 210. v20

CASA NUEVA, SALA, COMEDOR, 3 DORmitorios, agua corriente, gas, á dos cuadras del tranvía 86, calle Mendoza 3965, Villa Urquiza, precio 150 $. v19

CASA CON JARDIN, FRENTE A DOS calles, molino, gas, todo adoquinado, se alquila ó se vende, verla Serrano 4, tratar Bacacay 2878. v19

CASA ESQUINA CON SUB-SUELO, NUEva, confortable, con instalaciones eléctricas, agua caliente y artefactos completos de baño, Moreno 3467. v20

CASA BAJA RECIEN CONSTRUIDA, 5 habitaciones, vestíbulo, cuarto de baño, agua caliente, luz eléctrica, Rondeau 2979, entre Rioja y Deán Funes.

CASA DE 14 PIEZAS AL LADO DEL teatro de la Opera, 5 balcones á la calle, se alquila, verla y tratar todo el día, Corrientes 883. v22

CASA ALQUILO, YATAY 66, 4 PIEZAS y lindas comodidades, 130 $, tratar días hábiles, San Martín 76, escritorio Bagley, 4 p. m., ó Cabildo 1571, 8 p. m.

CASITA SE ALQUILA, DOS PIEZAS, gran fondo, todas comodidades, á tres cuadras de Rivadavia y del tranvía, Palmar 5558, $ 40, Floresta.

CASA NUEVA, 5 PIEZAS, COMODIDAdes, se alquila, Cucha Cucha 2765, sobre Bella Vista y Paternal, tranvías 86, 96, precio 90 $, tratar Vidt 557.

CASEROS, CASITA 5 PIEZAS 5 CUAdras de estación, esquina Caseros y Provincias Unidas se alquila 40 pesos mensuales, tratar en Buenos Aires, Acevedo 2435 entre Santa Fe y Güemes.

CASA MODERNA SE ALQUILA CON sala, 3 dormitorios y cocina con gas y adoquinado al frente, Condarco 4032, para verla y tratar en la misma de 9 á 11 a. m. y de 2 á 4 p. m.

CASAS, ALTA Y BAJA, RECIEN CONStruidas, 7 habitaciones más 3 para servicio, comodidades modernas, baños agua caliente y calefacción, se alquilan, Bustamante 2270, ocurrir Cangallo 718. v20

CASAS Y NEGOCIOS, ESQUINA RECIEN construida, dos casas de altos, lujosas y cómodas y dos amplios negocios modernos, se alquilan; precios módicos, Provincias Unidas y Bonorino. v20

CASA NUEVA Y MODERNA, PRIMER inquilino, 4 habitaciones con balcones al bulevar, comedor y demás comodidades, alquílase, Independencia 2848. Llaves al lado. v20

CASA LUIS XV ALTOS, LUJOSA, SE alquila, Colombres 139, 5 piezas, 2 de servicio, vestíbulo, baño, w. c., servicio, etc., en 180 $, tratar F. J. Marty, muebles y tapicería, Cangallo 654, de 12 á 1 y de 4 á 7. v20

CASA SE ALQUILA, TIENE 6 HABItaciones, dos cuartos de baño, dos piezas servicio, vestíbulo, escritorio y demás comodidades, Federico Lacroze 3827, tratar en la misma, de 2 á 5 p. m., llaves en los altos, precio 180 $. v20

CASAS ALQUILANSE 4, EDIFICIO nuevo y moderno con toda clase de comodidades, buena distribución, precios módicos, conviene visitarlas para apreciar todas sus comodidades, Ayacucho 1427 á toda hora.

DEPARTAMENTO SE ALQUILA, Victoria 1232, tratar Bmé. Mitre 819. v20

DEPARTAMENTO 3 PIEZAS ETC., MOLINO, alquilo, Rivera 1864, $ 50. v19

DEPARTAMENTO DE 3 PIEZAS, BALCÓN, se alquila, 85 $, Canning 3544.

DEPARTAMENTO SE ALQUILA, JUJUY 938.

DEPARTAMENTO 5 PIEZAS SE ALQUIla, San Martín 831.

DEPARTAMENTO DE 4 PIEZAS, moderno, alquilo, M. de Oca [illegible] v21

DEPARTAMENTO 2 PIEZAS ALQUILO $ 60, Rioja 1262. v20

DEPARTAMENTO, 4 PIEZAS ALQUILO en 140 pesos, Santa Rosalía 880. v19

DEPARTAMENTO INTERIOR SE ALquila, Corrientes 1354. v19

DEPARTAMENTO ALQUILO EN 45 PEsos verlo, Isabel la Católica 1308. v19

DEPARTAMENTO MODERNO, RECIEN construido, alquilo, Santa Fe 4546. v20

DEPARTAMENTOS SE ALQUILAN A personas mayores, 130 $, Libertad 1240. v20

DEPARTAMENTO INDEPENDIENTE $ 60 alquílase Serrano 1362, una cuadra de Rivera. v20

DEPARTAMENTO 3 PIEZAS ALQUÍLAse, General Hornos 1480, frente plaza Herrera. v19

DORREGO 1373, ALTURA RIVERA, ALquílase casa, salón y 9 piezas, tratar Charlone 50. v20

DEPARTAMENTOS LUJOSOS ALQUÍlanse con baño, luz, aire, cocina y demás, Anchorena 1130. v20

DEPARTAMENTO DE 3 PIEZAS Y COmodidades alquilo, Yerbal 844, Caballito, tratar B. Mitre 2600. v19

DOS LUJOSOS HOTELITOS, RIO JAneiro 54 y 60, se alquilan, verlos de 1 á 4, precio 400 $. v21

DEPARTAMENTO PLAZA FLORES, Sud América 80, 3 piezas, cocina, 75 $, una pieza, para hombre 25 $.

DEPARTAMENTO DE TRES PIEZAS Y dependencias se alquila, Corrientes No. 3445 á $ 85, ocurrir Perú 147, escritorio 11.

DEPARTAMENTO MODERNO ALQUILO piso bajo, 3 piezas servicio, Andes 1240. v20

DEPARTAMENTOS NUEVOS, DOS Y tres piezas, baño, cocina, 110 $, se alquilan, Sulpacha 762 tratar Cangallo 612, de 3 á 6 p. m. v25

DEPARTAMENTOS CON TODO CONfort moderno y un elegante negocio, alquílanse, Tucumán 1134, tratar Independencia 443, altos. v21

DEPARTAMENTOS RECIEN CONSTRUIdos de tres y cinco habitaciones, gas, luz eléctrica, ascensor y demás comodidades se alquilan, Moreno 1326.

DEPARTAMENTO ALQUILO EN ALMAgro, 3 cuadras Rivadavia al Sud, Guayaquil 264, gas, agua, 2 piezas y 1 chica en 70 pesos, último.

DEPARTAMENTOS SE ALQUILAN DE 2 piezas, piecita y cocina, recién construidos, cerca del tranvía 26 y 27, casa moderna, Guayaquil 273, Caballito.

DEPARTAMENTO DE 2 ó 4 PIEZAS, alquilo á la calle, con pensión, con ó sin muebles á familia seria, Tucumán 1489, 1er. piso. v19

DEPARTAMENTO DE ALTOS ALQUIlo, á la calle, 3 piezas con balcones y dependencias, precio módico, Paseo Colón [illegible] v20

DEPARTAMENTO, 3 PIEZAS, BALCON á la calle, baño, cocina, luz eléctrica, teléfono, matrimonio ó hombres solos, único inquilino, se alquila, San José 296, se piden referencias. v20

DEPARTAMENTOS FLAMANTES, LUJOsísimos, tres grandes piezas, baño, cocina, artefactos, bañadera, piezas y baño servicio, electricidad, calefacción á gas, aire, luz, se alquila, Cabrera 3086, esq. Agüero, á una cuadra de Córdoba, de 3 á 5. v19

DEPARTAMENTO FLAMANTE, LUJOSÍsimo, 5 piezas, cuarto de baño con agua caliente, luz eléctrica, cuartos de servicio y cuarto de lavar, terraza con plantas, aire, luz y sol alquilo en 2o. piso, Laprida 1252, cerca de Santa Fe. v20

EN LOMAS DE ZAMORA SE ALQUILA casa, 180 $, Av. Meeks 235. v19

ESMERALDA 954, SE ALQUILA DEPARtamento amueblado de dos piezas, baño y cocina, dirigirse al portero. v21

EN PALERMO A DOS CUADRAS DE Santa Fe se alquila casita moderna de 5 piezas y comodidades, Fitz Roy 2174.

EN SAN MARTIN, RIVADAVIA 212, una cuadra de Lacroze, alquílase casita chiche, sala, dos piezas, cocina y baño.

EN FLORESTA, CASITA TRES PIEZAS, galería, jardín, frutales alquílase, Carrasco 395, tratar Rincón 996.

EN LINIERS, CASITA DE DOS PIEZAS y demás comodidades, se alquila en $ 40, á una cuadra de la estación, tratar, Belgrano 313[illegible]

EN ADROGUE, SE ALQUILA CASAquinta espléndida, jardín, frutales, á 2 cuadras de la estación, calle Norther 690, tratar Carlos Calvo 1446.

EN FLORES, MERLO 1992, ENTRE CArabobo y Lautaro, casa 7 piezas, vestíbulo, agua, gas, etc., alquilo, tratar, Belgrano 1081. v20

EN FLORES, PROVINCIAS UNIDAS 2840, casa recién construida, 4 piezas, baño, gas aguas corrientes, 3 cuadras de Rivadavia, se alquila 90 $, tratar al lado 2843. v19

EN FLORES SE ALQUILA CASA 3 PIEzas, comedor, pieza servicio, baño, jardín, fondo con frutales, gas, agua corriente, $ 90, Carabobo 749. v19

EN GENERAL URQUIZA, SE ALQUILA casa 6 habitaciones, baño, y demás, gas, agua corriente, tranvía al frente y cerca de la estación, tratar Budarelli 2720. v19

EN BERNAL, F. C. S., DOS CUADRAS de la estación, Pedro Vacarezza 354, se alquila un chalet, recién terminado, compuesto de 5 locales y demás comodidades, luz eléctrica, agua corriente y jardín, alquiler $ 85. v19

EUGENIO DUMAS y Cía. VICTORIA 372.

CARLOS PELLEGRINI 957—De 7 habit. y comod., verla de 4 á 5 1|2.
POZOS 140—Casas nuevas con ascensor, de 5 habit. y comod., verlas de 12 á 5.
PERU 1623—Baja de 7 habit. y comod., verla de 3 1|2 á 5.
URUGUAY 60—De 4 habit. y comod., modernas, con ascensor, abiertas todo el día.
VICTORIA 379—Altos, de 8 y 9 habit. y comodidades, frente á la Plaza de Mayo, abiertas todo el día.
PARANA 473—De 5 habit., calefacción, ascensor y comod., verla todo el día.
AVELLANEDA 1628—Casa de 8 habit. con jardín, cochera y comod., verla todo el día.
VICTORIA 1964—Baja de 9 habit., 3 patios y comod., verla de 1 á 3.
ESTADOS UNIDOS 343—Baja, recién pintada, de 5 habit. y comod., verla de 2 á 4.
MORENO 2021—De 3 habit. y comod., verla todo el día.
MONTEVIDEO 698, esquina VIAMONTE—Alta, recién pintada, de 8 habit. todas á la calle y comod., abierta de 2 1|2 á 3 1|2.
YAPEYU 37—De 5 habit. y comod., abierta de 8 á 9 1|2.
JUJUY 759—De 4 habit. y comod., verla todo el día.
MANSILLA 1765—Baja de 3 habit. y comod. Verla de 1 á 2.
URUGUAY 648—Moderna, 5 habit. y comodidades, ascensor, abierta todo el día.
PASO 334—De 6 habit. todas á la calle, subsuelo y comod., verla de 10 á 11 1|2.
DEFENSA 1058—De 5 habit. y comod., verla de 3 á 4.

DEPARTAMENTOS

JUJUY 759—De 3 habit. y comod., verlos todo el día.
PARANA 471—De 3 habit. y comod., verlo todo el día.
ANDES 1659—De 3 y 4 habit. y comod., verlos todo el día.
ENTRE RIOS 645—De 2 habit. y comod., verlo todo el día.

LOCALES

PARANA 481—Con 2 habit. y comod., verlo todo el día.
CARLOS PELLEGRINI 855—Con 2 habit. y comod., á decorarse.

ESCRITORIOS

Frente al Palacio de Justicia, calle Tucumán 1358 y Talcahuano 512, escritorios modernos con calefacción, lavatorio, etc., verlos todo el día.

GALPON PARA INDUSTRIA Y DOS piezas alquilo, Chiclana 3487. v20

GALPON Y DOS PIEZAS SE ALQUILAN, Patricios 1401. v20

GRAN LOCAL ALQUILO, FRENTE A LOS tribunales, Lavalle 1390. v21

GRAN SALON PARA NEGOCIO Y comodidades alquílase, San Juan 2878.

GALPON SE VENDE, 12x6 O SE ALQUIla con toda la casa, tiene contrato, San Juan 3788.

GALPON CON CASA DE 3 PIEZAS Y terreno, á una cuadra de Alvear, alquilo, Canning 3280. v21

LOCAL PARA DEPOSITO SE ALQUILA en 110 $, Venezuela 1852. v21

LOCAL CHICO, CENTRAL ALQUILASE, Estados Unidos 854. v19

LOCAL AMPLIO PARA DEPOSITO SE alquila, Jujuy 259. v20

LOCAL SE ALQUILA, LIMA 666.

LOCAL ALQUILO EN 260 $, TACUARI 634, comodidad para familia.

LOCAL NUEVO, RIO BAMBA 1134, AL llegar á Santa Fe, se alquila. v20

LOCAL PARA NEGOCIO Y PIEZA SE alquilan, Sarandí 864, precio $ 120.

LOCAL POR CORRIENTES ALQUILO barato, datos Corrientes 3337, agencia. v19

LOCAL ESQUINA, VIDRIERAS SOTANO y habitaciones, se alquila en 120 $, Bebedero 3000; tratar Corrientes 852. v19

LOCAL PARA NEGOCIO CON CASA DE familia se alquila, amplias dimensiones, Rivadavia 2280. v19

LOCALCITO O PARTE DE EL CON puerta á la calle lo alquilo como depósito ú otro, Paraguay 1683.

LOCALES PARA ESCRITORIOS, UNO con 20 metros de frente á la calle, en $ 300 y otros á 50, 80 y 140 $, alquílanse, Corrientes 685. v20

LOCAL PARA NEGOCIO O DEPOSITO, con gran sótano, buenas comodidades, para familia, gas, agua corriente, alquilo, baratísimo, José M. Moreno 481. v19

LOCAL PARA NEGOCIO CON COMODIdades para familia, se alquila, calles Mansilla esquina Ecuador, tratar Reconquista 36. v22

LINDO DEPARTAMENTO PARA CONsultorio ó escritorios de 6 piezas, se alquila, Perú 137 (altos), recién pintado y empapelado, para tratar Avenida de Mayo 874. v20

LOCAL ESQUINA CON GRANDE VIDRIEra se alquila para peluquería, no siendo otra cerca ó sastrería, alquiler baratísimo, tratar en la misma, Billinghurst 804. v19

LOCAL CENTRALISIMO A UNA cuadra del centro de la Avenida de Mayo, parte Sur, con espléndida instalación de cedro, hermosos escritorios, instalación de luz eléctrica con sus correspondientes aparatos, muy apropiado tanto para una sucursal de Banco, como para importante oficina ó para casa de tejidos, verdadera oportunidad para el que se tenga que establecer, se alquila y se venden las instalaciones, razón Salta 513. v20

MUY BARATO DEPARTAMENTO DE 3 piezas, cocina, servicio y comodidades, en casa nueva por 60 pesos ó dos piezas en 40 pesos, á matrimonio se lo hará rebaja, Castro Barros 1712. v20

NEGOCIO CON CASA DE FAMILIA, Deán Funes esq. Brasil, tratar Deán Funes 1915. v19

NEGOCIO CON DEPARTAMENTO DE dos piezas, alquilo en $ 120, Lavalle 3669.

NAHUEL HUAPI 3330, CASA DE 6 HAbitaciones, en 100 $, con tranvía 35 y 87 por Crámer. v19

PARTE DE UNA CASA MODERNA SE alquila á matrimonio, Monroe 4824, Villa Urquiza.

PARA FABRICANTES, HERREROS, carpinteros, etc., alquílase una casa de 10 por 50 varas, con 5 amplias habitaciones y un gran fondo para galpón ó fábrica, con contrata, á media cuadra de Pueyrredón y dos de Santa Fe, tratar en la misma, Beruti 250.

PARA OBREROS SE ALQUILAN 3 CAsas recién pintadas de dos piezas y demás á $ 30 cada una, á solo 4 cuadras al Norte del punto terminal del tranvía número 3, En Liniers calle Granaderos de Amadeo Jaques á Rivadavia: La Pampita y "La Golondrina 1 y 2". v19

PARA CRIADERO DE AVES, JARDIN ó quinta de verdura, se alquila un terreno dentro del municipio á pocas cuadras de la gran calle Rivadavia, adoquinada, son más de 30.000 varas y tiene casa habitación, se alquila con contrato, ocurrir, Bmé. Mitre 2334, de 9 á 11 a. m. v19

REGIA CASA MODERNA DE ALTOS, alquílase, San Juan 2878.

SARMIENTO 238, PRIMER PISO, CASA departamento se alquila.

SE ALQUILA CASITA, MANSILLA 789. v20

SE ALQUILA CASA CHICHE CON aguas corrientes, Bogotá 3970, Floresta.

SE ALQUILA SOTANO, ENTRADA INDEpendiente, 80 $, Humahuaca 807. v20

SE ALQUILA CASA DE 5 PIEZAS, B. Mitre 3191. v21

SE ALQUILA CASA SARMIENTO 3448, abierta de 2 á 5. v20

SE ALQUILA UN GALPON, MENDEZ de Andés 266.

SE ALQUILA CASA DE 3 PIEZAS Y COcina, Arévalo 1786. v21

SE ALQUILA BUEN LOCAL PARA NEgocio, San Juan 3189. v21

SE ALQUILA UNA CASA, FREIRE 987. v19

SE ALQUILA EN PALERMO LOS ALtos de Malabia 3188. v20

SE ALQUILA UN LOCAL ESPLENDIDO como para negocio, Charcas 1611. v20

SOTANO GRANDE Y SECO PARA DEpósito, se alquila, Lima 371. v19

SE ALQUILA DEPARTAMENTO, TAcuarí 751. v19

SE ALQUILA UNA CASA CON FONDO, Boedo 1260, 6 habitaciones, negocio.

SE ALQUILAN DEPARTAMENTOS A 30 $, dos piezas, cocina, Muñecas 2653. v21

SE ALQUILA CASA COMODA, CALLAO 326, tratar y llaves, Sarmiento 1813. v27

SE ALQUILA SALA CON PUERTA A la calle que sirve para negocio, Martín García 668.

SE ALQUILA UN LOCAL PARA NEGOcio con comodidad para familia, Pavón 1796, llave Entre Ríos 1520.

SE ALQUILA CASITA CHICHE MUY barato, con todas comodidades; Serrano 795.

SE ALQUILA UNA CASA DE BAJOS, para depósito ó mueblería, Sáenz Peña 445. v21

SE ALQUILA CASA, TERRADA 1084, 5 dormitorios, 1 comedor y comodidades, Flores. v21

SE ALQUILA UNA ESQUINA PARA cualquier negocio, con todas comodidades, Directorio 2900. v21

SE ALQUILA A MEDIA CUADRA DE la estación Caballito una casa, calle Añasco 248.

SE ALQUILAN 2 CASAS EN SAN MARtín á 35 $ c|una, otra Cayena 1861, en 45 $, tratar Juncal 2300. v22

SE ALQUILA UN LOCAL PARA NEGOcio en Avellaneda, tiene instalaciones, calle Rivera 255-57, Piñero.

SE ALQUILA GRAN LOCAL CENTRAL para taller ó depósito, mensualidad cien pesos, Esmeralda, 780 (al fondo).

SE ALQUILA CASA DE ALTOS CON TOdas las comodidades, Paseo Colón esq. Luján, para tratar Chile 1286.

SE ALQUILA CASA DE 4 PIEZAS, cuarto de servicio, calle R. L. Falcón 2691, Flores. v20

SE ALQUILA UNA CASA, SALA 7 PIEzas, cocina, Warnes 61, tratar Victoria 3450. v20

SE ALQUILA CASA DE 6 PIEZAS Y TOdas comodidades, Directorio 516, llaves al 420. v20

SE ALQUILA CASA DE 5 PIEZAS, cuarto de baño y demás comodidades, Río Bamba 58, piso 1o. v19

SE ALQUILA CASA CHICHE, AMENAbar 3271, cuatro piezas, baño, cocina, w. c., tratar Arcos 1739. v20

SE ALQUILAN DEPARTAMENTOS, SAN Juan 1147, tratar, Esmeralda 315 de 10 á 1. v20

SE ALQUILA DEPARTAMENTO CON 3 piezas y cocina y agua corriente, en $ 35, Conesa 3979, Belgrano. v20

SE ALQUILA SOTANO, PUERTA INDEpendiente, piso asfalto, con gas y electricidad, Solís 1769. v19

SE ALQUILAN DOS CASAS DE 6 Y 8 piezas, Bacacay 3845, á una cuadra de la estación Vélez Sarsfield. v20

SOTANO ESPACIOSO, VENTILACION Y claridad, para depósito ó taller, se alquila, Independencia 3545. v19

SE ALQUILAN DOS ESPLENDIDAS CAsas de altos, con todas comodidades, Yatay 422|32 v20

SE ALQUILA EN CIUDADELA una casa de 3 piezas y comodidades con fondo, tratar Estados Unidos 3546.

SOTANO AMPLIO, PARA CUALQUIER destino alquilo muy barato, Rawson 140. v19

SE OFRECE UN LOCAL DE 37x5 1|2 metros, con estanterías, etc., punto centralísimo, datos Lima 625. v19

SE ALQUILA UNA CASA CON TODAS las comodidades, con ó sin sótano, en Paseo Colón 995, tratar, Libertad 351. v21

SE ALQUILAN DEPARTAMENTOS A 3 cuadras de Constitución con aguas corrientes y luz eléctrica, Patagones 843. v21

SE ALQUILA NEGOCIO, COMODIDAD para familia, Sgo. del Estero esquina Estados Unidos, tratar, E. Unidos 1317.

SE ALQUILA CASA CON CINCO HABItaciones con todo confort, dos piezas para servicio, calefacción, cuarto de baño completo, Juncal 987.

SE ALQUILA CASA CON 8 PIEZAS Y espléndido galpón, á 3 cuadras de la Av. La Plata y á 7 de Rivadavia, baratísimo, Doblas 234.

SE ALQUILA CASITA MODERNA CON cloacas, calle Billinghurst 3214, las llaves en el almacén de la esquina, tratar Cerrito 1174. v20

SE ALQUILA EN BELGRANO, PAMPA esquina Freyre, dos petit-hoteles nuevos á dos cuadras de la estación F. C. R., ocurrir A. y F. Vela, Cangallo 315. v19

SE ALQUILA GRAN SALON PARA NEgocio, con 5 habitaciones, casa nueva, al lado de un biógrafo, calle Varela 754 y 772. v19

SE ALQUILA HERMOSA CASA DE ALtos de 5 habitaciones y para servicio, Carcarañá 232, entre Brown y Necochea, verla todo el día. v20

SE ALQUILA LINDA CASA EN LA CAlle Lafuente 167 (Flores), 9 piezas, servicios, fondo, tratar B. de Irigoyen 119. Abierta de 10 á 4. v20

SE ALQUILA EN FLORES, REMEDIOS 2834, casita nueva chiche, agua corriente, 5 habitaciones y demás comodidades, tratar Sarmiento 1899. v23

SE ALQUILA, CALLE ESMERALDA 449, piso 1o., un grandioso local para escritorios, compuesto de varias amplias salas con balcón á la calle y un espacioso hall, con todas comodidades. v21

SE ALQUILAN EN Villa DEL PARQUE calle San Nicolás y Melincué, dos casitas de dos piezas, cocina, cuarto de baño, comodidades para jardín, tratar Tres Sargentos 50. v20

SE ALQUILA UN LUJOSO DEPARTAmento para familia, bulevar Callao 86, esquina Bmé. Mitre, tratar en La Franco-Argentina, Compañía de Seguros, Cangallo 666. v27

SE ALQUILA LA CASA CALLE SARANDI 748, de 6 piezas bajas, dos altas, dos para servicio y demás comodidades para familia, verla de 2 á 5 p. m., tratar 25 de Mayo 178. v19

SE ALQUILA ESCRITORIO EN RADIO muy central, alquiler sumamente módico, inquilino desea deshacerse de las instalaciones eléctricas (nuevas), al precio de costo; dirigirse por carta á E. W., B. Mitre 559, esc. 46.

SE ALQUILA PARA OFICINAS DE ABOgado, escribano, ingeniero ó sociedad anónima casa de cinco piezas y demás comodidades, calle Victoria 675, verla y tratar de 10 á 12 ó de 3 á 5, Avenida de Mayo 676. v20

SE ALQUILA CASA EN VILLA DEVOto, Tres Cruces 3665, entre Orán y San Nicolás, á dos cuadras del 86, y cinco de la estación, 5 piezas, baño, cocina, lavadero, cloacas, alquiler $ 100, tratar, L. Fiorini, Corrientes 843. v20

SE ALQUILAN 3 CASITAS EN VILLA Devoto, calle Creveo entre Chivilcoy y Mercedes, muy baratas, de 2 piezas y un comedor, recién construidas, á 3 cuadras del tranvía Lacroze y el 86, tratar Victoria 1743, B. Aires.

SE ALQUILA HERMOSA CASA BAJA, Beruti 1067 y casa alta 1049, cada una 6 piezas, demás comodidades y agua corriente, precio 150 $, á dos cuadras de Santa Fe, llaves Beruti 1031, tratar B. Mitre 531, altos. v21

SE ALQUILA ESPLENDIDA CASA DE familia con 7 habitaciones y piezas de servicio con luz eléctrica, uno y agua corriente muy clara, Avenida Coronel Díaz 443, esquina Santa Fe, verla y tratar Coronel Díaz 447. v19

Señores PROPIETARIOS DE BIENES raíces en Buenos Aires—¿Quieren ustedes alquilar su propiedad rápidamente y á personas de reconocida honorabilidad que les presenten, además una efectiva garantía material? Pidan la fianza de "La Caución Comercial", Bartolomé Mitre 588. v21

SE ALQUILAN SEPARADAS 4 AMPLIAS casas modernas sin estrenar de 5 y 6 habitaciones con entrada independiente cada una, tienen agua, gas y cuartos de baños, servicios, etc., muy cómodas y ventiladas, hechas á todo costo, Chiclana 3615 al 3631 para verlas y tratar Chiclana 3615, de 9 á 11 a. m. y de 2 á 4 p. m. Precio 120 y 120 $. v20

TERRENO 11x62 SE ALQUILA, CON contrato, calle Cabello 684, tratar Cabildo 2814. v19

TERRENO GRANDE PARA JARDIN EN el centro de Belgrano alquílase, Obligado 2409, tratar Corrientes 3827. v24

TERRENO DE 120 METROS POR 30 metros con un galpón de 30 mts. por 12 se alquila con ó sin contrata, Méjico 4354. v27

TERRENO DE 17 METROS POR 45 CAlle Coronel Díaz 82, se alquila con contrato, tratar Coronel Díaz 809, de 8 á 11 a. m. v21

HOTELES Y CASAS DE PENSION

A 50 $ HASTA 70, PENSION, CON CAma, familia. Cerrito 56. v22

A 30 $ BUENA PENSION EN FAMILIA, á señores, Méjico 365. v19

A UNO O DOS señores DOY PENSION en familia italiana, Alberti 278.

A 30 $ SE DA PENSION, EN FAMILIA, Cevallos 263. v21

A 40 $ EXCELENTE PENSION, PIEZA para joven ó matrimonio, familia, B. de Irigoyen 238. v21

A CABALLEROS DISTINGUIDOS, SE da buena pensión, en familia, Victoria 1856. v20

A CABALLEROS O FAMILIAS PENSION con rica sala y antesala, en familia española, Rivadavia 1845. v23

BUENA PENSION FAMILIAR Y PIEZA amueblada á dos jóvenes, Laprida 16. v19

BUENA PENSION Y PIEZA AMUEBLAda en familia vasca, Ayacucho 30, 3ro. v21

B. MITRE 1116, PENSION FAMILIA Y sala amueblada, á 2 caballeros ó matrimonio en familia. v20

CERRITO 78, PENSION Y PIEZA amueblada á caballeros en familia española. v19

DOY PENSION A UNO O DOS CABALLEros, 35 $, y pieza amueblada 60 $, familia, Lima 1341.

HOTEL ITALIA (ANTES CENTENARIO) precios acomodados, cocina italiana, Corrientes 1619. v21

HOTEL MARIANI, MONTEVIDEO 413, piezas todo confort moderno, precio módico. v21

HOTEL CENTENARIO, MEJICO 557 AL 65, fué ensanchado y tiene anexo; el precio; día 2, 2.50 y 3 $; mes 50 y 60. v20

PENSION FAMILIAR Y PIEZA $ 60, Alsina 982. v20

PENSION A 60 $, CANGALLO 1267, casa de familia. v21

PENSION CON PIEZA PARA DOS EN familia, alquilo, B. Mitre 1423, altos. v20

PENSION SE DA CON O SIN PIEZA, A uno ó dos caballeros en familia, Chile 945. v19

PENSION BUENA Y BARATA, COCINA á la catalana, con y sin pieza, Independencia 1815.

PENSION Y PIEZA ALQUILO A MATRImonio ó señora sola, casa familia, Cerrito 1322. v21

PENSION CON CAMA, 45 $, OTRA 60 $, familia española, Victoria 679, 3o., derecha.

PENSION DE 1a. EN FAMILIA ESPAñola, con ó sin pieza, Estados Unidos 842, 2o. v24

PENSION, PIEZAS AMUEBLADAS A hombres solos, matrimonios, precios reducidos, Bmé. Mitre 1410. v19

RIVADAVIA HOTEL, RIVADAVIA 1161, al 10, alquilo piezas amuebladas. v20

RESTAURANT, CON COMODIDAD PARA familia, se da pensión á precio módico, Defensa 729 al 33. v22

SE DA MEDIA PENSION Y PENSION entera á señorita, Piedras 779.

Señora ANDALUZA DA PENSION Y tiene pieza para uno, R. Peña 148. v20

SE DA PENSION Y PIEZA A HOMBRE solo por 60 pesos mensuales, Catamarca 697.

SE DA PENSION CON O SIN PIEZA, familia española, Bmé. Mitre 1419, dep. 10. derecha. v19

SE DA PENSION, ALQUILASE PIEZA amueblada, casa, familia, Sgo. del Estero 567. v19

CASAS Y HABITACIONES BUSCADAS

BUSCASE PIEZA AMUEBLADA CON O sin pensión, contestar con precio, cuarto 95, Hotel Londres. v20

CABALLERO ALEMAN DESEA HABItación cerca de Palermo, ofertas bajo G. T., Rivadavia 1255. v19

CASA SE DESEA ALQUILAR, RADIO de cloacas, de 5 ó 6 piezas; ofertas á B. C. 1, Almagro 261. v20

CASA SE DESEA ALQUILAR, DE 7 piezas y dependencias, radio de Moreno á Brasil y de Bolívar á Entre Ríos; ofertas Piedras 844. v20

CASITA DE 3 O 4 PIEZAS Y DEMAS comodidades se desea en Banfield, Lomas ó Temperley, dirigirse J. L. L. Bdo. de Irigoyen 1025. v21

CABALLERIZA SE NECESITA, DE 30 pesebres, en el radio de seis cuadras de la estación Once de Septiembre; dirigirse por carta á Pablo Rummel, B. Mitre 455. v19

DESEO ALQUILAR GALPON DE 10 metros ó más por 45 ó 50, Alsina 1335. v22

DOS señoritas SERIAS BUSCAN PIEZA amueblada, dos camas, en buena casa de familia decente, 60 $, alemanas. B. B., Mansilla 669. v19

DOS EMPLEADOS DE BANCO, ALEMAnes desean pieza amueblada en el centro con baño caliente en familia argentina, Alsina 1645. Ofertas y precio Haffner.

EN CASA DE FAMILIA HONORABLE, (pocos pensionistas ó inquilinos), 2 caballeros necesitan pieza amueblada y pensión, H. Amaya, Boedo 657.

EN CASA DE FAMILIA HONORABLE Y tranquila, con preferencia italiana, desea alquilar sala ó pieza grande sin muebles y también desea pensión con comida sencilla pero sana. Escribir Don Luis, Solís 415. v20

JOVEN EMPLEADO DESEA EN FAMILIA española pensión y pieza aunque sea con compañero, siendo formal. Radio no exceda á 9 cuadras de Larrea esq. Arenales, por carta R. Ayala, Arenales 3749. v26

JOVEN, NORTE AMERICANO, PRECISA pieza ó sala con pensión buena en distinguida familia argentina, como único inquilino, contestar con datos J. F. O. Hara, Splendid Hotel Franzetti, Avenida de Mayo 1030.

MATRIMONIO [illegible] calle, baño [illegible] seria, dirigirse [illegible] ilia Correo 342.

PIEZA AMUEBLADA [illegible] á Callao y de Corrientes [illegible] B. Juncos, hotel [illegible]

PRECISO URGENTE [illegible] piezas, cuarto [illegible] comodidades, radio [illegible] esquina Pará y Chile [illegible] respectivamente. Dirigirse [illegible] lix S. Acosta, Méjico 554.

SE DESEA ALQUILAR CASA [illegible] habitaciones, con jardín [illegible] Norte, cercana á la capital [illegible] rida 115.

SE DESEA ALQUILAR [illegible] dos piezas sin muebles [illegible] familia, única inquilina [illegible] su nena, dirigirse Córdoba [illegible]

SE BUSCA PIEZA AMUEBLADA [illegible] piano hasta 70 $ [illegible] ó sin pensión, en el centro [illegible] B. 300, Diario Alemán [illegible]

Señora FRANCESA [illegible] buena pieza para [illegible] pleado, en cambio de [illegible] trabajo, sabe coser y planchar [illegible] Poste Restante, Correo Central [illegible]

SE BUSCA PIEZA AMUEBLADA [illegible] pensión, en casa de familia [illegible] te más de 4 á 5 cuadras de [illegible] Cerrito, ofertas á casilla correo [illegible] tras F. F.

Señor DECENTE DESEA ALQUILAR [illegible] ra el 1o. de Junio, pieza [illegible] pensión, casa familia decente [illegible] N. N., San Carlos 3881.

SE DESEA ALQUILAR [illegible] con garage ó sin él, 10 piezas [illegible] dencias, radio: Lavalle [illegible] Pueyrredón, ofrecimientos por [illegible] 25 de Mayo 120, escritorio 12.

SE DESEA ALQUILAR UN [illegible] de 10.000 á 20.000 varas [illegible] contrato por 5 años por lo menos [illegible] de Dorrego al Este desde Rivadavia [illegible] de la Plata. Contrata, Thames [illegible]

TRES JOVENES DESEAN [illegible] una sala amueblada con [illegible] ella barrio Facultad de Ingeniería [illegible] so á Fernando Campo, Moreno [illegible]

ALQUILER DE HABITACIONES

ALQUILASE SALA, BALCON A LA calle, casa tranquila, Ayacucho [illegible]

ALQUILASE SALA Y DOS PIEZAS [illegible] de familia, Sáenz Peña 664 [illegible]

ALQUILASE PIEZA ESPACIOSA [illegible] comodidad lavar, 20 y 25 $ [illegible] 3641, tratar Paraguay 1062.

ALQUILASE SALITA A HOMBRE [illegible] lor, Estados Unidos 494.

ALQUILASE PIECITA A HOMBRE [illegible] lo en 20 $, B. de Irigoyen 478.

ALQUILASE PIEZA ALTA PARA [illegible] bre solo, Lavalle 1161.

ALQUILASE SALA Y UNA PIEZA [illegible] tas ó separadas, Defensa 322.

ALQUILO SALITA AMUEBLADA [illegible] balcón, único inquilino, Tacuarí [illegible]

ALQUILO PIEZA AMUEBLADA [illegible] ó dos hombres, Cerrito 110, 2o. [illegible]

ALQUILANSE 2 PIEZAS PARA [illegible] lia, Moreno 3467, dep. 5.

ALQUILASE UNA PIEZA CHICA [illegible] escritorio, Tacuarí 62.

ALQUILO PIEZA AMUEBLADA [illegible] nezuela 670.

ALQUILO PIECITA A HOMBRE [illegible] en 18 pesos, Río Bamba 1027.

ALQUILANSE DOS PIEZAS EN [illegible] pequeña, Estados Unidos 903.

ALQUILASE HERMOSA PIEZA [illegible] inquilino, Sadi Carnot 833.

ALQUILO GRAN COMEDOR Y [illegible] único inquilino, Bulnes 757.

ALQUILASE PIEZA, CASA DE [illegible] lia, Esparza 87, altos.

ALQUILO SALITA A HOMBRES [illegible] Sáenz Peña 326, 1o., izq.

ALQUILASE SALA Y ANTESALA [illegible] taller ó familia, cocina, Paraguay [illegible]

A PERSONAS MAYORES ALQUILO [illegible] piezas, Méjico 1031.

ALQUILO UNA PIEZA CON MUEBLES [illegible] Belgrano 1550.

ALQUILASE UNA PIECITA PARA [illegible] bres solos, Méjico 487.

ALQUILO LINDA PIEZA A 1 O 2 [illegible] bres solos, Piedras 719.

ALQUILASE PIEZA GRANDE AMUEBLADA [illegible] da, Corrientes 1538.

ALQUILASE PIEZA A HOMBRE [illegible] Moreno 1884, no hay papel.

ALQUILO PIEZA A HOMBRE [illegible] papel, Independencia 976.

ALQUILO LINDA PIECITA AMUEBLADA [illegible] da á hombre solo, Cerrito 181.

ALQUILO UNA PIEZA CON MUEBLES [illegible] Cangallo 845, altos, derecha.

AVENIDA DE MAYO [illegible] pieza con balcón, casa familia [illegible]

ALQUILANSE PIEZAS AMUEBLADAS [illegible] con buena pensión, Lavalle [illegible]

ALQUILO HERMOSA SALA A MATRImonio solo, San Salvador 24 [illegible]

ALQUILANSE 2 PIEZAS, GAONA [illegible] Flores.

ALQUILASE PIEZA PARA HOMBRE [illegible] lo, Piedras 1143.

ALQUILASE PIEZA PARA HOMBRE [illegible] solo, Loria 58.

ALQUILO LINDA PIEZA A [illegible] solo, casa familia, C. Calvo [illegible]

ALQUILASE PIEZA PARA HOMBRES [illegible] los, casa de familia, Cevallos [illegible]

ALQUILASE PIEZA A PERSONAS MAyores, no hay niños, Paseo [illegible]

ALQUILASE LINDA PIEZA A CABAlleros solos, Cevallos [illegible]

ALQUILASE UNA HERMOSA PIEZA [illegible] hombres solos, Jujuy 316.

ALQUILO COMEDOR Y PIEZA [illegible] mán 1745.

ALQUILASE 28 $, COMEDOR CASA [illegible] familia, Formosa 547.

ALQUILASE PIECITA CON MUEBLES [illegible] R. Peña 351.

ALQUILO LINDA PIEZA A [illegible] sola, Sadi Carnot 951.

ALQUILASE SALITA CON [illegible] Independencia, San Juan 1[illegible]

ALQUILASE PIEZA S|N MUEBLES [illegible] ballero, Moos, C. Calvo 1392.

ALQUILASE UNA PIEZA GRANDE [illegible] hombres solos, Lima 1173.

ALQUILASE PIEZA AMUEBLADA [illegible] hombre solo, Venezuela 1617.

ALQUILASE SALA Y ANTESALA [illegible] sonas mayores, Independencia [illegible]

A CABALLERO SALITA AMUEBLADA [illegible] 45 $, único inquilino, Defensa [illegible]

ALQUILASE SALA A señor SOLO [illegible] presentante, Cangallo 1545.

ALQUILASE PIECITA AMUEBLADA [illegible] lentín Gómez 275.

ALQUILASE SALA Y ANTESALA [illegible] casa de familia, Humberto 1[illegible]

ALQUILANSE DOS PIEZAS [illegible] milia, Alsina 1926.

ALQUILASE PIEZA PARA UNA [illegible] personas mayores, French [illegible]

ALQUILO PIEZA PARA HOMBRE [illegible] lo, Corrientes 351, depto. 28.

ALQUILO PIECITA, SANTA FE [illegible] depto. 1.

ALQUILASE UN COMEDOR A MATRImonio, Independencia 3747.

ALQUILO PIEZAS, COMODIDADES [illegible] Humberto 1359.

ALQUILO 2 PIEZAS EN CASA [illegible] milia, único inquilino [illegible]

ALQUILASE PIEZA NUEVA [illegible] sola, luz eléctrica, baños [illegible]

ALQUILASE PIEZA AMUEBLADA [illegible] pensión, casa familia, Cangallo [illegible]

ALQUILASE PIEZA PARA PERSONA [illegible] sola, Carlos Pellegrini 1195 [illegible]

ALQUILASE UN LINDO COMEDOR [illegible] matrimonio, sin chicos, Belgrano [illegible]

ALQUILASE A señor SOLO, PIEZA [illegible] muebles 50 $, Sgo. del Estero [illegible]

ALQUILO PIEZA AMUEBLADA CON [illegible] pensión, familia [illegible]

ALQUILASE ESPLENDIDA [illegible] calle para matrimonio, Humberto [illegible]

ALQUILASE PIEZA AMUEBLADA [illegible] ó sin pensión, Sarandí 462 [illegible]

ALQUILANSE 3 LINDAS PIEZAS [illegible] rridas con balcón á la calle, Paseo [illegible]

ALQUILASE GRAN SALA AMUEBLADA [illegible] en casa de familia, Victoria [illegible]

ALQUILASE SALA Y PIEZA AMUEBLAda, casa de familia, Av. de [illegible]

ALQUILASE PIEZA AMUEBLADA [illegible] ó sin pensión, en familia [illegible]

ALQUILO PIEZA AMUEBLADA [illegible] solo, casa corta familia, Rivadavia [illegible]

ALQUILASE PIEZA A LA CALLE [illegible] pensión, casa de familia [illegible]

ALQUILASE SALA, COMEDOR [illegible] pieza separadas con muebles [illegible] milia, Lavalle 649, altos [illegible]

ALQUILASE CON PENSION [illegible] á matrimonio 125, familia [illegible] grini 488.

ALQUILO SALA CON BALCON [illegible] amueblada para dos, Moreno [illegible] piso, dpto. G.

ALQUILO PIEZA NUEVA CON [illegible] á dos caballeros, casa [illegible] dos 342, 2do.

ALQUILASE BARATO SALA [illegible] á matrimonio [illegible] (Urones) Díaz 355.

[illegible]

OFICIOS DIVERSOS PEDIDOS

EMPLEADO DE 18 años CON BUENA caligrafía se necesita para escritorio, casilla correo 1153. v19

ENCUADERNADORES MEDIO OFICIALES y aprendices, se necesitan, Alberti 259. v21

EN LAS PROVINCIAS Y PARA LA CAPITAL se necesitan corredores bien relacionados con ferreterías, pinturerías y bazares para un artículo de fácil venta y gran utilidad. Sólo se atienden ofertas con referencias, casilla correo 795.

EMPLEADO JOVEN SE NECESITA CON buena letra, nociones de contabilidad y correspondencia, que hable francés y tenga muy buenos certificados, inútil presentarse sin estos requisitos, F. J. Marty, Cangallo 656, de 12 á 1 ó 6 á 7 p. m. v19

FESTONEADORES A MAQUINA, SE NEcesitan, Sarmiento 524. v23

FOGUISTA SE NECESITA PARA EL trabajo de arar con motor á vapor Clayton, Ayacucho 1233, de 8 á 12 m. v19

HOJALATERO Y GASISTA MEDIO OFIcial, se precisa, Arenales 2870. v19

HERRERO SE PRECISA MEDIO OFIcial, Olavarría 893. v19

HERRERO NECESITO OFICIAL COMpetente en celosías, Olaguer 2480. v19

HERRADOR OFICIAL SE NECESITA, General Urquiza 638. v19

HOJALATERO GASISTA SE PRECISA, Blandengues 1980, Belgrano.

HERREROS BUENOS OFICIALES DE obra, se precisan, Av. Quintana 155. v20

HERRADOR DE CABALLOS, CASA Y COmida, buen sueldo y un tanto por ciento necesito, Villa Obrero 3380, Lanús. v19

HOMBRE SOLO QUE SEA PRACTICO para toda clase de almácigos, injertos, trasplantes, etc. se necesita para ponerlo al frente de un establecimiento en sociedad en Corrientes, Nazca 260, Flores. v20

JOVEN DE 16 A 18 años PARA ESCRITorio, se necesita, ofertas solamente por carta á Alsina 1276, á J. W. v20

JOVEN de 15 á 20 años, PARA COCHERO se precisa, presentarse por la tarde, Curapaligüe 991.

JARDINERO CASADO NECESITO PARA un criadero que entienda de invernáculo, tratar Guido 194. v20

JOVEN DE 18 A 20 años PRACTICO EN trabajos de escritorio se necesita con buenas referencias, dirigirse por carta solamente, Talcahuano 54. v19

JOVEN INSTRUIDO Y PRACTICO EN EL comercio, se necesita, Moreno 750, dirigirse solamente por carta indicando referencias, edad y nacionalidad. v19

JOVENES de 18 á 25 años, QUE SEPAN leer y escribir, se precisan para la Escuela de Foguistas, dirigirse al Depósito de Marinería, Dársena Norte. v28

LUSTRADOR DE PISOS QUE SEA práctico se precisa, Independencia 1916.

LUSTRADORES DE MUEBLES SE NEcesitan, Santa Fe 2529.

LIMADOR EN BRONCE, QUE SEPA ALgo pulir, necesito, San Carlos 3437. v20

LAVADOR PARA AUTOMOVILES, competente, se necesita, Valentín Gómez 261. v21

LUSTRADOR MUY COMPETENTE SE precisa para instrumentos musicales y muebles finos, ocurrir Cangallo 830, de 9 á 11 de la mañana. v19

MODISTA APRENDIZA SE NECESITA, Chile 2973.

MUCHACHO JOVEN QUE SEPA ALGO de almacén, se precisa, Piedras 803.

MEDIO OFICIALAS Y APRENDIZAS modistas, se necesitan, Junín 491.

MUCHACHO PRACTICO PARA ALMAcén se necesita, Agrelo 4001.

MOZO PARA FONDA PRACTICO SE necesita, Patagones 699.

MUCHACHOS PARA APRENDER OFIcio, con sueldo, se precisan, Garro 59.

MEDIO OFICIAL SASTRE SE NECESIta, Almagro 1227. v19

MOZO COMPETENTE, PARA RESTAUrant, se precisa, Cabildo 2333. v19

MUCHACHOS VARIOS NECESITO, SANta Fe 5315. v23

MUCHACHO PARA PEON, FUERTE, SE precisa, sueldo 20 $, Santa Fe 2574. v19

MAQUINISTAS MEDIO APARADORAS se necesitan $ 1.20 diario, Loria 677. v20

MOCITO PARA ALMACEN, ALGO práctico, se precisa, de 15 á 17 años, Vieytes 1527.

MODISTAS OFICIALAS Y MEDIO OFIcialas, se necesitan, para tratar, San Martín 863, de 10 á 12, hoy.

MUCHACHO de 13 á 15 años, PARA todo servicio de sastrería, con buenos informes, Sarmiento 1133, de 10 á 12.

MUCHACHO PARA ALMACEN, QUE sepa cocinar algo, se precisa, Caseros núm. 2803. v20

MUCHACHO DE 15 años PARA SERVIcio de lechería, sueldo 20 pesos, casa y comida, Paraguay 2401.

MUCHACHOS DECENTITOS SE PRECIsan para mensajeros, 30 $, Libertad 1111. v20

MEDIO OFICIALA Y APRENDIZA adelantada de vestidos, se necesitan, Aguilar 2135.

MEDIO OFICIALAS MODISTAS DE vestidos se necesitan, Cabildo 1265, Belgrano.

MUCHACHO CON MUY BUENA LETRA para ayuda de escritorio de 18 á 20 años, se necesita, Venezuela 1875. v20

MUCHACHAS SE NECESITAN, QUE sepan coser á máquina y á mano, para fábrica de gorras, Talcahuano 370. v19

MUEBLEROS SE NECESITAN CON bancos, para muebles Luis XIV y Luis XV, Rivadavia 6740. v20

MAESTRO AZUCARERO, CON CERTIFIcados, se necesita para ingenio del Chaco, ocurrir á Montevideo 27. v19

MEDIO OFICIALES MUEBLEROS Y aprendices adelantados de enchapado necesito varios, Venezuela 3076. v19

MUCHACHO DE 17 A 20 años QUE ENtienda de encomienda de ferrocarriles, con certificados, se necesita, que sea argentino, italiano, francés ó japonés, Reconquista 365, de 9 á 11 a. m.

MUEBLERIA NECESITA JEFE VENdedor y expediciones muy práctico, que haya desempeñado puestos análogos en mueblerías de importancia ó que haya dirigido propio negocio que tenga moda es especial para tratar gente de la elevada sociedad, ofertas, sueldo, nacionalidad á San Martín 1063, Rosario. v19

NECESITASE APRENDIZ PASTELERO ó muchacho práctico, Brown 1002. v21

NECESITO OFICIALES Y MEDIO OFIciales plateros en bombillas Santa Fe 5315. v23

NIQUELADOR SE PRECISA MEDIO oficial, que entienda pulir y platear, Olavarría 599.

NECESITO DORADORES, PLATEADOres competentes, buen sueldo, Santa Fe 5315. v20

NECESITO UNA BUENA PRIMERA para dirigir un taller de modista de vestidos, pago bien, Santa Fe 1351, casa Maylon. v20

OFICIALES SASTRES DE señora SE PREcisan varios, Cangallo 1444. v20

OFICIAL SASTRE CON MUESTRA, SE necesita, Corrientes 455. v20

OFICIAL SASTRE PARA FUERA, SE necesita, Bartolomé Mitre 1511. v20

OFICIALES COSTUREROS PRECISA fábrica correas, Cochabamba 2032. v20

OFICIALAS BUENAS PRECISA MOdista vestidos, Ombú 625. v19

OFICIAL Y OFICIALA SASTRES DE señora, se necesitan, Ecuador 620. v19

OFICIAL SASTRE SE NECESITA, BARtolomé Mitre 1511. v20

OFICIAL SASTRE DE señora SE NECEsita, Melo 195. v19

OFICIAL SASTRE DE REGISTRO, SE precisa, Mármol 857. v19

OFICIAL COLCHONERO PRACTICO, SE precisa, buen sueldo, Saenz Peña 151.

OFICIALES MUEBLEROS SE NECESItan, Rioja 1750. v21

OFICIAL GASISTA HOJALATERO SE necesita, Garay 902. v20

OFICIALES Y MEDIO OFICIALES mueblero se precisan, Méjico 3085.

OFICIAL CARPINTERO PARA MESAS de comedor se necesita, Pasco 345.

OFICIAL SASTRE de señora, SE PREcisa, Santa Fe 1246.

OFICIAL BUENO ELECTRICISTA, SE precisa, San Juan 2140.

OFICIAL SASTRE SE PRECISA, RIVAdavia 10851, Liniers, F. C. O., urgente.

OFICIAL SASTRE SE NECESITA POR mes se paga bien, Necochea 1072, Boca. v19

OFICIAL MUEBLERO COMPETENTE SE necesita para macizo, Humberto I 2851. v20

OFICIAL MEDIO SASTRE O APRENDIZ adelantado se necesita, San José 461. v20

OFICIAL CORTADOR SASTRE DE pantalones, necesito, Independencia 4301. v19

OFICIAL, MEDIO O APRENDIZ SAStre, se precisa, Bulnes 637, pieza 3. v20

OFICIALAS Y MEDIO OFICIALAS modistas se necesitan y aprendizas, Suipacha 722, dep. 10.

OJO, SE PRECISA UN OFICIAL SAStre de confección, se paga muy bien, Liniers 1790. v20

OFICIALES HOJALATEROS PRACTIcos para tarros de lechero, preciso, Rivadavia 2860. v20

OFICIALES SASTRES PARA MEDIDA, se necesitan con muestra, Sarmiento 524. v22

OFICIALAS, MEDIO OFICIALAS BATEras y polleristas, se precisan, Santa Fe 790. v22

OFICIAL PELUQUERO SE NECESITA para atender una institución, con buenos certificados; Las Heras 1810, de 8 á 10 m. v20

OFICIOS DIVERSOS PEDIDOS

OFICIALAS Y MEDIO OFICIALAS EN postizos se necesitan, Bartolomé Mitre 933. v20

OFICIALES SASTRES PARA CONFECción, se precisan con muestra, Victoria 704.

OFICIALES Y MEDIO MUEBLEROS SE precisan, Alvarez Thomas 220, y Leones. v20

OPTICO OFICIAL MUY COMPETENTE se necesita para dirigir el taller, buen sueldo, Instituto Optico Oculístico Suyá, Florida 350. v21

OJO, TRES MEDIO OFICIALES SASTRES preciso para trabajo fino, sueldo de 35 á 45 pesos, comida y descanso dominical, Solís 330, altos.

OFICIALES VIDRIEROS SE NECESItan para damajuanas y botellas, en vidrio negro, trabajo continuo, á destajo, sueldo de $ 7 á 10 diarios; ocurrir Alsina 1058, altos. v20

OFICIAL HOJALATERO, PRACTICO EN colocación de canaletas ó instalaciones de piezas de baño, para afuera de la ciudad 5 pesos, viaje pago, tratar Liniers 292, de las 11 de la mañana en adelante, muy urgente. v19

PEONES PARA HERRERIA DE CABAllos preciso, Carranza 2100. v20

PEON PARA LIMPIEZA Y ENCERADOR de pisos, se necesita, Ombú 431.

PINTORES MEDIO OFICIALES NECEsito, Maza 1230.

PEON PARA FARMACIA PRECISASE Rodríguez Peña 661.

PLANCHADORA MEDIO OFICIALA, ropa de señora, necesito, Saenz Peña 225.

PLANCHADORAS OFICIALAS Y MEDIO oficialas, se precisan, Junín 1286.

PINTOR MEDIO OFICIAL SE PRECISA, San José 1986.

PEON SE PRECISA que SEA TRABAjador, recomendado, Cangallo 1660.

PEON DE GARAGE PRACTICO, RECOmendado, se necesita, Callao 1564. v23

POMPIER SASTRE SE NECESITA, AL Palacio de Cristal, Victoria 704.

PEON PRACTICO LICORERIA, SE precisa, Carlos Calvo 3334.

PEON PARA CASA-QUINTA SE PRECIsa, Banfield, M. Castro 1550.

PRECISASE MEDIO OFICIALA MODIStа, Rivadavia 3564. v19

PLANCHADORA SE PRECISA, HERRERA 882. v19

PRECISO PEON DE CARBONERIA, que sea práctico, buen sueldo, Ombú 133. v20

PONEPLIEGOS A MINERVA SE NECEsita, San Salvador 410 esquina Gazcón. v20

PONEPLIEGOS SE NECESITA PARA MInerva á motor, Almirante Brown 130. v21

PLANCHADORA PARA ROPA DE señora necesito buena oficiala, buen sueldo, Córdoba 1166. v20

PLANCHADORES DE CUELLOS Y PUños, se necesitan, con muestra, Sarmiento 524. v23

PLANCHADORA BUENA OFICIALA SE precisa, Thames 1663, esquina Santa Rosa. v20

PLANCHADORAS Y PLANCHADORES competentes, de nuevo, necesito, Saenz Peña 225.

PINTORES OFICIALES Y MEDIO OFIciales, preciso, Paraguay 1064, de 8 á 10.

PARA LA campaña SE NECESITA oficial de cocinas económicas, tratar Sarmiento 3510, de 9 á 12 y de 1 á 5.

PLANCHADORA APRENDIZA ADELANtada en ropa de señora, se precisa, Estados Unidos 1521. v20

PEON FUERTE PARA TODO TRABAJO de casa quinta, se precisa, Rivadavia 4638. v20

PINTORES LETRISTAS SE NECESITAN, inútil presentarse si no son prácticos, trabajo permanente, San Antonio 621, Barracas. v21

PARA cabaña CERDOS, NECESITASE criador competente, inútil presentarse sin serlo, de 8 á 10, Barraguirre, Larrea 480, 2o. izquierda.

PINTOR EMPAPELADOR PRECISO dos, por tanto ó por día, pieza 11, tratar Santos Lugares, F. C. P., de 11 á 1, dirigirse Quaquarelli Azzolino.

PEON DE 16 A 18 años, QUE SEPA leer y escribir, con buenas recomendaciones, para reparto y mandados, necesito, Arenales 2401, sueldo 30 $ casa y comida. v19

PEONES PARA CANTERAS SE NECEsitan para las canteras del F. C. Pacífico de Sampacho, quebradores y cargadores trabajo por día y por tanto ganando buenos jornales. En las mismas canteras ó en el escritorio Sarmiento 459, escritorio 2, 1er. piso. v23

QUINTERO CON FAMILIA Y CERTIficados, necesito, Cangallo 4428, á las 8.30 a. m.

QUINTERO; MATRIMONIO CON RECOmendacion, se precisa; él quintero jardinero y conozca de caballos, ella para todo servicio, sueldo 70 pesos. Inútil presentarse si no son trabajadores. La Manuela, de Frumento, Ramos Mejía, F. C. O. v20

SE NECESITAN OFICIALAS APARADOras de botas, Libertad 346.

SE NECESITA UN PEON español PARA casa de negocio, C. Pellegrini 740.

SE PRECISA UN BUEN OFICIAL mueblero, Yapeyú 366.

SE NECESITA OFICIALA MODISTA DE vestidos, Méjico 1123.

SE NECESITAN OCHO OFICIALES HOjalateros, Lima 1369.

SE PRECISA MOZO PARA ALMACEN que sepa cocinar, Lezica 702.

SE NECESITA OFICIAL O MEDIO oficial sastre, C. Calvo 767. v20

SE NECESITA APRENDIZA MODISTA, R. Peña 142, 1r. piso. v19

SE NECESITA UNA OFICIALA MODISTA, Estados Unidos 2196. v20

SASTRES PARA señora CON MUESTRA se necesitan, Victoria 890. v19

Señorita QUE SEPA COSER SE PRECIsa, trabajo fácil, Charcas 1647. v19

SE NECESITA UN APRENDIZ CADENISta adelantado, Lavalle 1413. v19

SE NECESITAN ARMADORES PARA sombreros impers, Sarmiento 1477. v19

SE PRECISA UN MUCHACHO PARA almacén, se prefiere italiano, Cabildo 801. v19

SE PRECISAN OFICIALES Y MEDIO sastres y oficialas, Paraná 181, altos. v19

SE PRECISAN BUENAS OFICIALAS Y dos aprendizas modistas Uruguay 1032. v21

SE PRECISA MEDIO OFICIAL PINTOR para cajones fúnebres, en la "Universal" Bella Vista y Girardot, Villa Ortúzar. v20

SE NECESITA OFICIAL Y MEDIO SAStres, buen sueldo, cama y comida, C. Calvo 1546, sala 55. v19

SOMBREREROS ARMADORES PARA sombreros impers se necesitan, Sarmiento 1477. v19

SE NECESITA UN PEON HERRADOR para la campaña, tratar de noche de 7 á 9, Chacabuco 1107. v19

SE PRECISA APRENDIZA Y MEDIO oficiala adelantada modista de vestidos, Cochabamba 1166. v19

SE NECESITA UN BUEN ARMERO, QUE sepa hacer culatas y composturas, B. de Irigoyen 1218. v19

SE NECESITA UN BUEN CARPINTERO que sepa trabajar al plano, Monroe 2767, Belgrano. v20

SE PRECISA UNA APRENDIZA MODISta de vestidos, adelantada, Carlos Calvo 1116. v21

SE PRECISA AYUDANTE FIAMBRERO, sueldo $ 40, y un muchacho lava copas, sueldo $ 15, Esmeralda 846.

SE PRECISA UN MUCHACHO DE 10 A 14 años para todo trabajo de un almacén, Venezuela 1201. v21

SE NECESITA ENCERADOR DE PISOS práctico, tratar de 11 á 1 en Independencia 1021.

SE NECESITAN BUENOS OFICIALES Y medio oficiales en vestidos, R. Peña 565.

SE NECESITAN OFICIALAS ESTILO sastre de señoras y oficialas modistas y armadora, pago bien, Lavalle 1458. v23

SE NECESITAN OFICIALAS Y MEDIO oficialas para medida sastre de hombre pago bien, Junín 440. v23

SE NECESITA UN MONTADOR TELEfónico que sepa bien su oficio, presentarse en la C. A. T. E., San Juan 139. v20

SE NECESITA TORNERO EN METAL que sepa trabajar al torno y banco, 180 pesos por mes, Valentín Gómez 250. v21

SE PRECISAN CORREDORES COMPEtentes en el ramo de aguardientes y licores, Lobos 1977, horas de 9 á 6 p. m., Capital. v30

Señoritas PRACTICAS EN LA REVISAción de cintas cinematográficas, se necesitan, ocurrir Lavalle 451, Sociedad General Cinegatográfica, Lda. v20

SE PRECISA UN CHICO DE 12 A 14 años para lavar tazas en negocio de lechería, sin cama, $ 15 y comida, 25 de Mayo 34.

Señorita MUY COMPETENTE EN TRAbajos de escritorio y correspondencia, con buenas referencias se necesita para estudio, Rivadavia 746, de 10 á 11 a. m.

SE NECESITA UN MUCHACHO DE 15 A 18 años para almacén y casa de comida, sueldo 25 á 30 $, Paracas 221, 2do. Lima.

SE PRECISA UN MUCHACHO DE 14 A 15 años, para café y billares, que entienda algo del ramo, Blandengues 1895, Belgrano. v20

SE NECESITAN GRABADORES LITOgrafos competentes para letra inglesa y dos impresores litógrafos de tarjetas, competentes, presentarse hoy mismo, Belgrano 1000, esq. General Paz, Avellaneda.

SE NECESITAN VENDEDORES PRACTIcos para la venta de artículos de menaje y bazar, C. Pellegrini y Corrientes, A la Ciudad de Londres: inútil presentarse sin certificados de casas del ramo. v21

OFICIOS DIVERSOS PEDIDOS

SE NECESITAN DOS CAPATACES guardahilos acostumbrados á trabajar con corriente de alta y baja tensión. Ocurrir Empresa de luz eléctrica, La Plata. v19

SE PRECISA UN MUCHACHO DE 14 A 16 años para almacén que sea práctico en el ramo, se le paga bien, Saenz Peña 732. v19

SE PRECISA PANADERO FACTURERO que sepa trabajar en factura, para tratar en la misma casa en San Miguel F. C. P., José Rusmand ó Agencia de LA PRENSA en San Miguel. v21

TINTORERIA, PRECISASE UN PLANchador, General Hornos 1584. v19

TALABARTEROS SE PRECISAN oficial y medio oficial, Pujol 952. v20

TONELEROS PARA BARRILES SE precisan, Saenz Peña 1814. v21

VAINILLADORES A MAQUINA, SE NEcesitan con muestra, Sarmiento 524. v23

VENDEDORA DE CONFECCIONES bien práctica y recomendada, precísase Maipú 550. v20

VENDEDOR SE DESEA URGENTEMENte, es necesario saber el inglés, dirigirse á F. H., Poste Restante del Correo.

VENDEDORA; señorita PRACTICA EN artículos de fotografía, se necesita, dirigirse por carta á A. M., Poste Restante Correo.

VENDEDORES PRACTICOS PARA LA venta de artículos de menaje y bazar, se necesitan, Carlos Pellegrini y Corrientes, A la Ciudad de Londres; inútil presentarse sin certificados de casas del ramo. v21

VIDRIERISTA COMPETENTE EN ESTE trabajo, con certificados sobre su honorabilidad y conducta, se necesita para una importante casa de Rosario, para tratar á F. P. C., Cangallo 776. v22

ZAPATERO OFICIAL SE PRECISA, Rojas 227. v20

ZUEQUEROS DE TODAS CLASES SE precisan, La Nacional, Díaz Vélez 753. v20

ZAPATERO COMPOSTURERO BUENO preciso, Sadi Carnot 437, zapatería. v20

ZAPATERO OFICIAL DE CRIATURA, clavado, se precisa, E. Unidos 2788. v21

ZAPATERIA, S. RIGAU, CANGALLO 736, se precisan armadores para la máquina de plantillar. v19

ZAPATERO MEDIO OFICIAL Y aprendiz, necesito, casa y comida, Méjico 1948. v19

ZAPATEROS OFICIALES DE HOMBRE cosido á mano, pago bien, traer muestra necesito, Junín 366. v20

ZAPATERIA S. RIGAU, Cangallo 736, SE precisan aparadores y aparadoras para trabajo fino, traer muestra. v19

ZAPATERIA S. RIGAU, CANGALLO 736, se precisan buenos oficiales para trabajo de hombre; traer muestra. v19

ZAPATERO DE CRIATURA, CLAVADO, con ruleta, se precisa, Guayanas 645, se pagan 6 $ docena. v20

ZAPATERO OFICIAL DE señora SE PREcisa para taco suela, "La Coqueta", Santa Fe 1917. v20

ZAPATERO BUEN ARMADOR DE LUIS XV, se precisa, pago bien, Panamá 55 altura Corrientes 4600. v20

ZAPATEROS OFICIALES DE CRIATURA se precisan, 24 Noviembre 826, pago bien. v20

ZAPATERO COMPOSTURERO PARA salón de lustrar necesito, Av. La Plata 902.

ZAPATERO SE NECESITA PARA TODO trabajo, en la provincia de Mendoza, se da buen sueldo, casa y comida, tratar Constitución 2201, Francisco Settecasi. v21

ZAPATERO OFICIAL O MEDIO oficial, se precisa 20 minutos de Palermo, Medina 1347, cigarrería Santos Lugares F. C. P. v20

ZAPATEROS SE PRECISAN, DE hombre, clavado, se paga $ 1 el par; de varón, clavado, se pagan $ 9 doc., y de señora clavado, varios precios, material cortado y pasteles hechos, fábrica Venezuela 3173. v21

OFICIOS DIVERSOS OFRECIDOS

Albañil CONTRATISTA SE OFRECE por tanto, Misiones 43, C. G. v20

Albañil CONSTRUCTOR SE OFRECE por tanto, J. Reldán, Jujuy 2013. v23

Albañil CONTRATISTA SE OFRECE para todo trabajo perteneciente al ramo San Juan 2750, Marino M. v20

A PINTAR, EMPAPELAR, Y DECORAciones baratas, C. Pellegrini 426, Hernández. v20

AVICULTOR SE OFRECE MUY COMPEtente, entiendo de cocina, sin pretensiones, Independencia 2841. v20

Albañiles COLOCADORES DE AZULEJOS veredas y refacciones, por tanto se ofrecen, Moreno 1417, Dp. 6. v19

AL COMERCIO; SE OFRECE VIAJANte, antiguo comerciante, conocedor del Chaco y del Norte de Santa Fe, informarán Pluggros y Farías, Cevallos 667.

ADMINISTRADOR SE OFRECE COMO encargado de casa de negocio en provincia, escribir José Dario, Rioja 429, dpto. 10. v22

APRENDIZA ADELANTADA PLANchadora y aprendiza armadora de sombreros se ofrecen, Catamarca y Venezuela, fonda. v21

AVICULTOR MUY PRACTICO CON certificado, casado, sin hijos, busca trabajo; ella puede trabajar de cocinera ó de ayudanta, él va al campo, Cabildo 3021 Avicultor. v19

AVICULTORES: PARA CRIADERO DE aves, desea alemán de edad, 5 años en el país, con buenas referencias un empleo como ayudante del mayordomo, sin pretensiones, dirigirse por carta á A. S., calle Bebedero 4339, Coghlan. v23

BUEN OFICIAL CARPINTERO SE ofrece, ocurrir Defensa 1649, de 8 a. m. á 8 p. m. v20

CHAUFFEUR MECANICO SE OFRECE, Arredondo 2895, Belgrano, A. M. v21

CARPINTERO SE OFRECE PARA CAPItal ó campaña, Charcas 1100.

CONFITERO Y PASTELERO SE OFREce competente, calle Pérez 553. v20

CONFITERO Y PASTELERO SE ofrece, San Eduardo 4353. v20

CHAUFFEUR MECANICO, CASADO, SE ofrece con libreta, austriaco, para ciudad ó campo, Juan H., Paraná 652.

CHAUFFEUR CON LIBRETA, INMEJOrables referencias, se ofrece, Córdoba 3351. v21

COSTURERA SE OFRECE PARA CASA de familia y otros quehaceres, B. Mitre 4246. v20

CHAUFFEUR PARA FAMILIA OFREcese, práctico y con buenos informes, Bulnes 1284. v23

CARPINTERO GALPONISTA Y COLOCAdor, se ofrece para ciudad ó campaña, Brú 1153. v20

CARPINTERO SE OFRECE PARA obras ó instalaciones, con herramientas, Anchorena 627. v19

CARPINTERO CONSTRUYE GALPONES de madera ó hierro, chalets, sólidos y economía, Juncal 2000. v20

CARPINTERO HERRERO SE OFRECE para estancia, comprende bien de molinos y algo de carros, F. Colón 849. v19

CHAUFFEUR ITALIANO de 24 años, soltero, con libreta y certificados se ofrece Rodríguez Peña 471. v19

CHAUFFEUR COMPETENTE, CON UN año de servicio, sin libreta, se ofrece, Tucumán 1412. v19

CHAUFFEUR COMPETENTE SE OFREce sin pretensiones para acompañar y cuidar el coche, ó bien para trabajar en el campo, por no tener libreta, Melo 691. v19

CINCUENTA PESOS DARA JOVEN bien instruido á quien le busque colocación para trabajar unas tres horas de noche. Por carta Bolívar 516, Ortiz.

CHAUFFEUR ITALIANO JOVEN, CON libreta de 5 años de trabajo y buenos certificados, se ofrece, J. Raffo, San Luis 1559. v21

CHAUFFEUR SE OFRECE COMPETENte y recomendado para ciudad ó campo sin libreta, Florda, Sadi Carnot 1161. v21

CHAUFFEUR COMPETENTE PARA LA campaña, conoce cualquier máquina de automóvil, se ofrece sin pretensiones, dirigirse por carta, V. C. L., Billinghurst 238. v21

CAPATAZ ENCARGADO O SUD-ADMInistrador de hotel, restaurant ó café de importancia se ofrece con muchos años de práctica y con óptimas referencias y certificados á satisfacción, dirigirse á Pueyrredón 1066. v20

CHAUFFEUR CONOCIENDO EL MANEjo de varios motores, se ofrece para acompañar á señores en la ciudad ó campaña, sin libreta, ó para el manejo, sin pretensiones, tratar Uruguay 839, F. Trabadelo.

DEPENDIENTE DE ALMACEN PRACtico con buenos certificados, se ofrece para ciudad ó campaña, Victoria 1250.

DEPENDIENTE DE ALMACEN, práctico recomendado, se ofrece, Cochabamba 3292. v20

DEPENDIENTE PRACTICO DE ALMAcén, se ofrece con buenas recomendaciones, Ayacucho 1337. v20

DEPENDIENTE PRACTICO DE BAZAR con recomendaciones, se ofrece, Viamonte 2535. v20

DEPENDIENTE PRACTICO PARA ALmacén, se ofrece para la ciudad ó campaña, dirigirse por carta ó personalmente A D. L., Méjico 944.

DOS señoritas SE OFRECEN PARA ayudantas en consultorio médico ó dentista ó para trabajo de escritorio, dirigirse por carta á B. C., Bmé. Mitre 1980, dpto. 18. v20

EMPLEADO DISPONIENDO VARIAS horas desea encontrar trabajo para su casa; carta á J. L., Moreno 2407.

ENCUADERNADOR, DORADOR A MANO y á máquina, buen oficial, se ofrece, Corrientes 3180. v19

EMPLEADO PRACTICO EN CORRALON, materiales de construcción y contabilidad, se ofrece para ciudad ó campaña, buenas referencias, por carta ó personalmente á L. M., Arenales 1476. v20

OFICIOS DIVERSOS OFRECIDOS

EMPLEADO CON BUENA LETRA Y práctica comercial, se ofrece, M. Miyar, Luca 1770.

ENFERMERO SE OFRECE CON BUENAS referencias y práctico en el trabajo, desearía atender consultorio ó para sanatorio, Reconquista 180. v19

ESCRIBIENTE español, 22 años, CONOciendo máquina de escribir, con muy buenas recomendaciones, se ofrece para escritorio, cobrador ó cosa análoga, tratar C. J. de B., San Lorenzo 319, B. A. v20

EX SARGENTO DEL EJERCITO DESEA empleo serio en la capital ó provincias, buena letra y nociones de contabilidad, 23 años de edad, cartas á P. G., Gavilán 252, Flores. v20

EMPLEADO PRACTICO SE OFRECE para almacén y ferretería y corralón de maderas, con recomendaciones y certificados de donde ha trabajado, dirigirse por carta á V. T., Billinghurst 832. v21

FOTOGRAFO COMPETENTE EN CADA ramo de fotografía, busca empleo, buen trabajador, habla alemán, francés é italiano, poco castellano, dirigirse Salta 1147.— O. Barmingartuer.

FARMACIA, HOMBRE ITALIANO, DEcente, práctico, se ofrece como peón, con muy buenos certificados, entiende bien de cocina, escribir, Acasio José H., Pueyrredón 236. v20

HERRERO MECANICO Y DE OBRAS, se ofrece, San Juan 1647, pieza 17.

HERRERO MECANICO SE ENCARGA de arados y sembradoras de todas clases, Entre Ríos 2108. v21

HOMBRE FORMAL DE 35 años OFREcese para capataz ó mozo de café, dirigirse á B. L., Belgrano 3088. v19

HOMBRE JOVEN ITALIANO DE BUEna presencia se ofrece para ascensorista ó portero con buenas recomendaciones, Misiones 146. v19

HOMBRE FORMAL FRANCES SE OCUparía en cobranzas, administración de propiedades ó algún empleo de confianza, buenas referencias, casilla 1890. v19

HOMBRE SOLO, SERIO, SALUDABLE, absolutamente sin vicios, con recomendaciones, desea plaza de escribiente en estancia con 40 $ mensuales y asistencia. Si es por conducto de agencia, paga comisión, escribir á Rivadavia 1190, casilla 635. v23

HOMBRE DE 46 años Y CON BUEN certificado, habiendo trabajado en una de las principales fábricas de esta capital desearía ocuparse como ayudante de escritorio, portero ó empleado interno de establecimiento, ocurrir A. A., calle Suarez 1484. v19

INGLES DESEA COLOCARSE COMO chauffeur ó cochero para casa particular, conoce trabajos de jardinero y se encargaría de trabajos domésticos en general, buenas referencias, dirigirse P. de Julio 458, George Wakeman.

JARDINERO O QUINTERO PRACTICO se ofrece, Sgo. del Estero 229. v20

JOVEN española SE OFRECE COMO oficiala bordadora, Lima 443.

JOVEN ITALIANO DE 20 años, SE OFREce para cualquier trabajo, sabe algo escribir, Paseo de Julio 1236.

JOVEN FRANCES SE OFRECE PARA fotografía ó droguería, buenas referencias, R. C., 1035 Viamonte. v20

JOVEN CON CERTIFICADOS E INformes en plaza, se ofrece para tienda ó ropería, Lima 337.

JAPONES SE OFRECE, CABALLERIZO práctico para casa particular, Hernandarias 613. v19

JOVEN PARA ESCRITORIO con BUENA letra, se ofrece, dirigirse por carta, Moreno 651, C. C. v19

JOVEN español SE OFRECE, DESEA emplearse en casa de comercio, San Juan 600, almacén.

JOVEN SE OFRECE COMO COMISIOnista para Jujuy, para donde sale el lunes, Thivlot, Sadi Carnot 629.

JOVEN español RECIEN VENIDO, DE 19 años, sabe leer y escribir, desea colocación, Libertad 830. v20

JOVEN DE 26 años español RECOMENdado, para cualquier trabajo, práctico en almacén se ofrece, San Martín 1010. v19

JOVEN de 22 años, SE OFRECE PARA casa de negocio, limpieza y reparto, con recomendaciones, V. Díaz, Mansilla 56. v19

JOVEN DE 18 años, RECIEN VENIDO de España, se ofrece para cualquier trabajo, prefiere negocio, Paraguay 1062. v20

JOVEN 28 años RECOMENDADO, SE ofrece para empresa colonizadora, poseo idiomas, dirigirse á Luis Zalamea, Lavalle 1079. v20

JOVEN SE OFRECE PARA PEON DE cualquier trabajo, sabe leer y escribir, con recomendaciones, práctico en almacén, Saenz Peña 627. v20

JARDINERO SE OFRECE MUY COMPEtente para cualquier clase de cultivo y trabajo que sea concerniente al ramo por carta, San Martín 178. v19

JOVEN ARGENTINO DE 19 años, SERIO y decente, busca empleo ó ocupación decente solo la mañana, por carta á F. Florenza, Uruguay 843. v19

JOVEN español, SE OFRECE PARA cualquier trabajo de noche, con buena recomendación; dirigirse por carta á M. V., Martín García 446. v20

JARDINERO QUINTERO FRANCES SE ofrece para quinta, la señora casera ó para criar aves, con recomendaciones, dirigirse á José L., estación Ituzaingó F. C. Oeste. v20

JOVEN ITALIANO DE 25 años, RECOmendado, de buena presencia, recien venido, hablando bien su idioma y con buena caligrafía, desearía ocuparse como escribiente, por carta ó personalmente, Antonio Bellini, Venezuela 3347. v20

JARDINERO Y QUINTERO SE OFRECE casa particular práctico en multiplicaciones, sabe todo el cultivo del ramo, especialista en podas y dibujos florés ó injertos, jardines nuevos y reformas, así mismo todo el ramo, hombre solo vasco, buenos certificados, Catamarca 111.

JOVEN DE 24 años, CONOCE BIEN EL castellano, italiano y algo de inglés, y francés, sabe escribir ligero á máquina, es práctico en trabajos de escritorio, contabilidad, cobranzas, con garantías en efectivo y fianza, se ofrece, buenos certificados y referencias, dirigirse á B. L. B.; Canning núm. 1532.

JARDINERO Y QUINTERO DE PROFEsión, casado, con hijo de 27 años, se ofrece, práctico en la conservación de parques, jardines y plantaciones de plantas; la señora cocinera ó otros quehaceres; el hijo para peón en el mismo ramo, con buenas recomendaciones, ciudad ó campo, pieza 19, B. de Irigoyen 554. v19

LUSTRO MUEBLES Y PIANOS PRECIO excepcional, Glangruesq, Rodney 170, Chacarita. v23

LUSTRO MUEBLES, ENCERO PISOS, A familias, muy barato, Ortiz, Sadi Carnot 60. v19

LUSTRO Y COMPONGO MUEBLES A domicilio, sumamente barato, Freda, Andes 10. v31

LUSTRO, ENCERO Y CEPILLO PISOS Y parquets baratísimo, todos colores, limpio casas, "La Razón", Santa Fe 1754, Rayas Hnos., U. Telef. 753, Juncal. v24

LIMPIO CASAS VIEJAS O NUEVAS, ESpecial para encerar y lustrar toda clase de pisos, precios módicos y muy recomendado, abonos por mes, Moreno 1551, teléfono 439, Libertad, J. Rodríguez. v29

MUCHACHO RECIEN VENIDO, SE ofrece, para negocio, B. de Irigoyen 704. v20

MECANICO SE OFRECE PARA estancia práctico en maquinarias agrícolas y carpintería, Rivadavia 2722. v20

MUCHACHO PRACTICO DE ALMACEN de 17 años se ofrece, Alvar Núñez 274, Boca.

MUCHACHO español de 16 años SE ofrece para fonda ó peón de almacén, Venezuela 3855.

MUCHACHO PRACTICO PARA ALMAcén de 15 años, se ofrece con buenas recomendaciones, Venezuela 2953, pieza 10.

MOZO PRACTICO, RECOMENDADO, para hotel ó pensión, se ofrece, Charcas 2354, pieza 14.

MUCHACHO de 15 años, SE OFRECE para negocio ó almacén, con muy buenas recomendaciones, Humberto I 1160. v19

MECANICO español DE 36 años, RECIEN llegado de Barcelona, se ofrece para peón de garage, sin pretensiones, Cerrito 653, dep. 11. v20

MAYORDOMO Y ADMINISTRADOR DE estancia, con práctica en todos trabajos de campo, se ofrece, escribir José Barrio, Rioja 429, dpto. 10. v22

MUCHACHO SE OFRECE PARA MANdados y para aprender el oficio de sastre, presentado por sus padres, Yerbal 1228, Caballito. v20

MOZO DE HOTEL, RESTAURANT O mucamo ú otro trabajo cualquiera, se ofrece y un muchacho de 16 años para cualquier trabajo, por carta ó personalmente Perú 242, R. Y A. C.

OFICIAL CARPINTERO JAPONES SE ofrece, Hernandarias 613. v19

OFICIAL PELUQUERO MUY COMPEtente, se ofrece, B. Ocaris, Belgrano 1551. v20

OFICIAL CARPINTERO COMPETENTE, se ofrece para casa particular ó negocio, con buenos informes, San José 977. v21

PLANCHADORA SE OFRECE POR DIA, en casa de familia, Pueyrredón 1144.

PINTOR OFICIAL DE LISO SE OFREce, Sucre 4417. v19

PINTURA EMPAPELADO Y BLANQUEO precios económicos, J. M., Salta 893. v26

PINTOR EMPAPELADOR Y BLANqueador se ofrece á precio muy reducido, Libertad 829, pieza 7 Marcos. v19

PINTO, EMPAPELO Y BLANQUEO A precios módicos, S. Gimenez, San José 715. v19

PINTO, RECUADRO PIEZAS 6 $, EMPApelo sin competencia Vardiero, Díaz Velez 364. v20

PINTOR EMPAPELADOR, PINTO, BLANqueo á precio baratísimo, Méjico 1527, S. M. v20

PASTELERO OFICIAL ALEMAN QUE conoce bien el ramo, desea colocación, ofertas Fischer, 25 de Mayo 516.

OFICIOS DIVERSOS OFRECIDOS

PINTURA, DECORADO, EMPAPELADO, refacciones albañilería, modicidad y garantía, presupuesto gratis, S. Marino, Tacuarí 1875. v20

PINTO PUERTAS DESDE 1 $, EMPApelo, refacciono casas baratísimo, garantía Larreta, Billinghurst 1104, esquina Córdoba. v22

PINTURA EN GENERAL, COLOCACIOnes de vidrios y cristales de todas clases, muy reducido, por carta ó personalmente, Cucha Cucha 1289, Caballito. v22

PINTOR EMPAPELADOR albañil, SE ofrece, con trabajos garantidos y precios económicos, J. Paré, Estados Unidos 854. v24

PINTORES, EMPAPELADORES, DECOradores y refacciones generales, se ofrece á precios sumamente módicos y trabajo garantido, pidan presupuesto, Paoli y Cía., Santa Fe 1507. v30

QUINTERO Y JARDINERO POR DIA Y por un tanto se ofrece, Moreno 2373.

REPARTIDOR PRACTICO DE PANADEría, se ofrece con recomendaciones ó deja depósito, únicamente por carta, A. del Valle 1960, A. Alija.

SE OFRECE AYUDANTE CONFITERO, Rioja 93.

SE OFRECE MEDIO OFICIAL HERRERO, Caseros 3455.

SE OFRECE CAPATAZ albañil CON certificado, Morón 4959. v19

SE OFRECE COSTURERA PARA CASA de familia ó taller, Lobos 2749, Flores. v20

SE OFRECE OFICIAL Y MEDIO OFIcial carpintero, también contratan trabajo, Méjico 1182, pieza 18.

SE OFRECE REPARTIDOR CON CHATA ó con carro, buenos informes, Las Heras 734.

SE OFRECE UNA señorita JOVEN ARgentina para escritorio ó comercio, buena letra y ortografía, Perú 1162, pieza 9.

SE OFRECE MECANICO MAQUINISTA práctico en reparaciones, Guillermo Orlando, Lavalleja 344. v25

SE OFRECE PEON DE CARPINTERIA ó herrería bastante adelantado, Caseros 3455. v21

SASTRE SE OFRECE PARA EL CAMPO, por carta, A. S., Rivadavia 2840, dep. 11. v20

SE OFRECE CARPINTERO MECANICO recién llegado de Francia, habla español, J. Marcel, Tacuarí 444. v20

SE OFRECE albañil COMPETENTE PAra cualquier trabajo, Pavón 2532, Coranno Felipe. v19

SE OFRECE UN MUCHACHO RECIEN venido de España para cualquier trabajo, prefiere jardinero, Agüero 875. v20

SE OFRECE JOVEN DE 23 años, SOLtero, para cualquier trabajo de escritorio, F. Lores, Mármol 758. v20

SE OFRECE UN MUCHACHO de 17 años para mozo de almacén despacho de bebidas ó peón de farmacia, Cochabamba 1041. v19

SE OFRECE DEPENDIENTE PRACTICO en panadería ó facturería, con buenas recomendaciones, Rojas 849, Caballito. v19

SE OFRECE DEPENDIENTE PARA ferretería ó mueblería, para armar muebles, por carta ó personalmente, Estados Unidos 932, B. Santamaría. v20

SE OFRECE UN HORNERO COMPETENte en todo trabajo del ramo, tratar en San Martín, calle Félix Ballestor 108, F. C. C. A., á B. J. v19

SE OFRECE UN JOVEN ITALIANO PAra trabajar en casa introductora sobre el ramo de bebidas, con recomendación, dirigirse por carta ó personalmente, calle Terrada 1774, José Querind. v20

SE OFRECE JOVEN ITALIANO, DE 23 años, sabe leer y escribir en castellano, para casa introductora ó de comercio, dirigirse por carta ó personalmente, Terrada 1774. José Gazzaniga. v19

SE OFRECE ADORNADORA DE SOMbreros para señoras llegada de París á donde trabaja en las mejores casas de moda, escribir á M. P., poste restante central. v20

SE OFRECE JOVEN español 20 años, sabe que sea formal para estar al frente de trabajo para ciudad ó campaña, por carta R. Ord, Tablada 960, Lanús, F. C. S., indicando la clase de trabajo. v19

SE OFRECE señorita CON BUENAS recomendaciones y diploma para escribir á máquina, entiende algo de escritorio y sabe hablar el alemán, dirigirse por carta ó personalmente, E. M., América 46, estación Haedo F. C. O. v20

SE OFRECE HOMBRE SERIO, PARA casa de comercio ó escritorio, entiende toda clase de trabajo, carga y descarga y encerados de pisos y manejar, ascensor, estando 7 años en una casa mayorista de esta plaza, ramo de tienda estando al frente de todo el trabajo con buenos certificados y garantías personales, Humberto I 684.— J. V. v19

TAPICEROS PARA CASAS PARTICUlares se ofrece á precios baratísimos, Leopoldo, San Carlos 2420. v22

TIPOGRAFO CAJISTA SE OFRECE, por carta ó personalmente M. G., Cochabamba 1735. v19

TAPICEROS DE CONFIANZA, COMPEtente para cualquier trabajo de tapicería, se ofrece, Andes 1435. v19

TORNERO MECANICO BUSCA OCUPAción urgente, sin pretensión, ciudad ó provincia. Por carta Pueyrredón 574, Carlos Maderno. v20

TAPICERO SE OFRECE A FAMILIA O club, coloca, reforma cualquier mueble, tapiza, coloca cortinas y doseles, sin competencia, Franklin 1251. v20

VITI-VINICULTOR EXPERTO EN LA fabricación de licores como cognac, vermouth, bitter, fernet, chartreuse, anisette, alckermes, whisky, Amaro Felsina y muchos otros, ofrece sus servicios, por carta á E. Montaldo, San Martín 605. v20

SERVICIO DOMESTICO PEDIDO

AMA SE PRECISA CON LECHE DE 6 meses, Membrillar 37, Flores.

AYUDANTE DE COCINA, PRACTICO, se precisa, inútil presentarse si no es competente, Cabildo 2333. v19

AYUDANTE DE COCINA PRACTICO para restaurant se precisa, Rivadavia 1356.

AMA SE PRECISA CON LECHE DE 3 ó 4 meses, para la casa del niño, sueldo $ 50, San Martín 691.

A MUJER SOLA SE DA UNA PIEZA en cambio de algún trabajo, con referencias Independencia 2909.

AMA CON LECHE FRESCA PARA 4 veces al día, se necesita, Moreno 618, 2do. piso.

AMA SE PRECISA PARA CRIAR EN su casa, no se presenten sin tienen su hijo, no se entregará el niño sin buenos informes, leche fresca y abundante, Orán 157, Floresta.

A MATRIMONIO O señora QUE QUIERAN cuidar niña, teniendo comodidad para la madre, escriban á señora D. F., Alsina 730, departamento 28.

COCINERA ASEADA Y OTROS quehaceres, se precisa, Méjico 2890.

COCINERA CON CAMA SE PRECISA, Montes de Oca 575.

CHICA DE 12 A 14 años, PARA TRABAjos livianos, se necesita, Méjico 1783.

COCINERA CON CAMA, SE PRECISA, Güemes 3738 entre Salguero y Alvarez.

COCINERA PARA FONDA SE PRECISA, Estados Unidos 2901.

COCINERA CON CAMA PARA CORTO servicio, se necesita, Río Bamba 926.

CHICA DE 10 A 14 años SE NECESITA, Brasil 1361, hay sirvientas. v21

COCINERO PRACTICO SE PRECISA, Méjico 2299.

COCINERA SE NECESITA PARA MAtrimonio, Curapaligüe 448, Flores. v20

COCINERA SE PRECISA, SANTA FE 2921. v20

COCINERA SE NECESITA, BILLINghurst 494, se paga buen sueldo.

COCINERA SE NECESITA PARA CORta familia, E. Unidos 986.

COCINERA SE NECESITA, CORDOBA 1026, subir al 2o. piso.

COCINERA CON INFORMES Y CON CAma se precisa, Lavalle 910. v19

COCINERA SE PRECISA, ALBERTI 1904, tranvía 56. v19

COCINERA PARA COCINA SENCILLA, se precisa, Paraguay 5140. v19

COCINERO NECESITA, RESTAURANT Italia, Thames 536. v19

COCINERA PARA ALMACEN SE PREcisa, Canning 3302, sueldo 50 $. v19

CHICA DE 9 A 10 años SE NECESITA para mandados, Jujuy 420. v19

COCINERA PARA CORTA FAMILIA, sin pretensiones, necesito, Lavalle 3472. v19

COCINERA PARA COCINA SENCILLA, se necesita, $ 50, Colegiales 1615, Belgrano. v20

COCINERA SE NECESITA, CON CAMA y recomendaciones, calle Pueyrredón 1419. v20

COCINERA ARGENTINA O FRANCESA se necesita, Río Bamba 1320, inútil presentarse sin buenas recomendaciones. v20

COCINERA CON CAMA, RECOMENDAda, se precisa, Santa Fe 1848, tratar después de las 10.

COCINERA CON CAMA Y BUENAS REcomendaciones, se precisa, Santa Fe 1848. v20

COCINERA española JOVEN, SE PRECIsa, Avenida Mecks 291, Lomas, sueldo 50 $. v20

COCINERA CON CAMA Y CON RECOmendaciones, se necesita, Bmé. Mitre 2397, de 9 á 3. v20

COCINERA QUE SEPA BIEN SU OBLIgación, con cama y bien recomendada, Paraguay 1884.

COCINERA SE PRECISA, SE PREFIERE vasco-francesa, sin cama, para corta familia, Piedras 1189. v20

COCINERA CON CAMA, RECOMENDADA, para corta familia, se necesita, Viamonte 2025. v19

COCINERA SOLA CON CAMA QUE SEPA cocinar, con recomendaciones se necesita, Rivadavia 4281. v20

SERVICIO DOMESTICO PEDIDO

COCINERA PRACTICA SIN CAMA SE precisa, Belgrano 3338. v19

COCINERA PARA COCINA SENCILLA Y corta familia, se precisa, Coronel Díaz 378. v19

COCINERA ITALIANA CON RECOMENdaciones precisa, Viamonte 741, altos, 12, buen sueldo, de 5 á 6 p. m. v20

COCINERA SE NECESITA CON BUEnas informes, Echeverría 3090, Belgrano, sueldo de 60 á 70 pesos. v19

CHICA SE NECESITA PARA pequeños quehaceres, al servicio de dos señoras, se paga buen sueldo, Carabobo 410, Flores. v21

CHICA SE NECESITA PARA pequeños quehaceres al servicio de 2 señoras, se paga buen sueldo, Carabobo 410, Flores. v21

COCINERA JOVEN QUE SEPA BIEN su obligación y recomendaciones, sueldo 55 á 60 pesos se precisa, Santa Fe 3961, Palermo.

COCINERA ITALIANA PARA TODO servicio de familia de tres personas se necesita, Viamonte 252, departamento 5, págase buen sueldo. v19

COCINERA DE PROFESION Y MUCAMA general, para matrimonio, con recomendaciones, buen sueldo, preciso, Bustamante 622.

COCINERA SE PRECISA CON CAMA para la cocina y demás quehaceres de afuera, inútil presentarse sin recomendación, Rivadavia 4651.

COCINERA CON CAMA SE NECESITA que sepa bien sus obligaciones, con buenas recomendaciones para matrimonio solo y otros pequeños quehaceres, Piedras 1020. v21

COCINERA DE PROFESION, BUENA REpostera y pastelera, se necesita para [illegible] buen sueldo. Es inútil presentarse si no sabe bien su obligación, tratar Reconquista 781, después de las 10 de la mañana. v20

DESEO SIRVIENTA, PATAGONES 567, sueldo de 30 á 40 $. v20

GOBERNANTA INGLESA O FRANCESA persona formal se necesita, recomendada, tratar de 11 á 2 de la tarde, Paraguay 2386. v19

HOMBRE FORMAL Y RECOMENDADO, para portero se necesita, dirigirse á H. L., poste restante, Correo Central.

JOVEN PARA MUCAMO, PRACTICO, recomendado, se necesita, Callao 1554. v21

LAVANDERA SE PRECISA, CANGALLO 2999, restaurant.

LAVANDERA SE PRECISA POR DIA para casa de familia, Pasaje Piedad No. 5.

LAVANDERA PRACTICA SE NECESITA por mes; 25 de Mayo 797. v19

LAVANDERA CON CAMA PARA RESTaurant, se necesita, Venezuela 2085. v21

LAVANDERA PLANCHADORA SE PREcisa por mes y con buenas recomendaciones, tratar Esmeralda 715. v21

LAVANDERA PLANCHADORA QUE sepa su oficio, para 2 personas, se necesita en Alsina 1149, el lunes de 9 á 11 de la mañana.

MUCHACHA DE 14 A 15 años PARA niñera se precisa, Rivadavia 2454. v20

MUCHACHA DE 13 A 14 años PARA sirvienta, necesito, Montevideo 696. v19

MUCHACHA SE PRECISA, HUMBERTO I 1238. v20

MUCHACHO de 14 á 16 años, SE NECEsita, Paraguay 3087. v19

MUCHACHA RECIEN VENIDA SE NEcesita, Viamonte 1107. v19

MUCHACHO SE NECESITA, DE 15 A 18 años, Corrientes 4346. v19

MUCHACHA DE 12 A 15 años, SE PREcisa, B. Mitre 4093. v19

MUCHACHA PARA MUCAMA SE NEcesita, Azcuénaga 551. v19

MUCHACHA PARA TODO TRABAJO, SE precisa, Paraguay 3140. v19

MUCHACHA PARA AYUDAR, PRECISO, sueldo 25 á 30 $, Garay 2564. v20

MUCHACHA SE NECESITA, PARA MAtrimonio, Esmeralda 451. v19

MUCHACHO PARA MANDADOS SE necesita, Suárez 1507. v19

MUCAMA GENERAL CON CAMA, SE necesita, Ombú 538. v20

MUCAMA PARA CASA DE FAMILIA se necesita, Mendoza 2795, Belgrano.

MUCHACHA SE PRECISA PARA TODO servicio, Cangallo 1969. v20

MUCHACHOS se PRECISAN para MANdados, Humberto 1ro. 3215. v21

MUCHACHA PARA SERVICIO DE FAmilia se necesita, B. Mitre 2515.

MUCHACHO PARA CASA DE FAMILIA se precisa, Pozos 765.

MUCHACHO PARA MANDADOS, SE precisa, Cevallos 285.

MUCHACHA SE NECESITA PARA TODO trabajo, Guardia Vieja 1026. v20

MUCAMA CON RECOMENDACIONES, se necesita, Cabildo 1563, de 8 á 11. v20

MUCHACHA PARA SIRVIENTA SE NEcesita, Río Bamba 926.

MUCAMA SE NECESITA, MONTES DE Oca 1739.

MUCHACHO SE NECESITA PARA LIMpieza, Ayacucho 383.

MUCAMA DE COMEDOR SE NECESITA Guido 808, esquina Ayacucho.

MUCHACHA SE NECESITA, DIRECTOrio 2636, Flores.

MUCHACHA SE NECESITA, POCO SERvicio, Humberto 3519. v20

MUCHACHO PEON Y MUCHACHA SE precisan, Junín 1264.

MUCHACHO PRACTICO EN LA LIMPIEza, necesito, Saenz Peña 611.

MUCHACHA QUE SEPA COSER SE NEcesita, Rivadavia 4548.

MUCHACHO PARA MANDADOS Y limpieza, se precisa, Santa Fe 2433. v21

MUCHACHA SE NECESITA PARA MAtrimonio, Chiclana 2585.

MUCAMA SE NECESITA, MONTES DE Oca 574.

MUCAMA GENERAL SE NECESITA, Venezuela 540.

MUCHACHA PARA TODO SERVICIO se necesita, corta familia, Pasco 14.

MUCHACHO SE PRECISA DE 14 años para familia, Las Heras 745.

MUJER FORMAL PARA TODO SERVIcio se necesita, Pringles 854. v21

MUCHACHA PARA EL SERVICIO DE casa, necesito, Corrientes 4081. v20

MEDIA AMA, SE NECESITA, OCURRIR Gral. Paz 869, Belgrano. v21

MUCAMA SE PRECISA EN PAMPA 3023.

MUCAMA DE ADENTRO VASCA SE necesita, Cangallo 2285. v20

MUCHACHA SE NECESITA, RECOMENdada, B. Mitre 2363.

MUCHACHA PARA SIRVIENTA se necesita, Chacabuco 129, 2do. piso derecha.

MUCHACHA SE NECESITA, BACACAY 2794.

MUCAMA CON RECOMENDACIONES se necesita, Rivadavia 5608.

MUCHACHA SE PRECISA PARA CORta familia, Río Cuarto 84. v20

MUCHACHA PARA TODO TRABAJO, se precisa, Méjico 2865.

MUCHACHA DE 14 A 16 años PARA niñera se necesita, Paraná 477, dep. C.

MUCHACHA DE 12 A 16 años PARA matrimonio, se precisa, Rivadavia 4237.

MUCHACHA DE 12 A 14 años SE NEcesita para matrimonio, Pasco 756. v20

MUCHACHA, SERVICIO DE MATRIMOnio solo, se precisa, Arenales 3681. v20

MUCAMA SE NECESITA QUE SEPA SU obligación, recomendada, Salta 1065. v20

MUCAMA DE COMEDOR QUE SEPA planchar, se necesita, Azcuénaga 1421. v20

MUCHACHA SE NECESITA PARA TOdo servicio, Pavón 1490, Avellaneda. v21

MUCHACHA DE 13 á 16 años para ayudar servicio, necesito, Entre Ríos 1527. v20

MUCHACHA JOVEN, RECOMENDADA y sin pretensiones se necesita para servicio de matrimonio sin hijos, Araoz 2618.

MUJER AYUDANTA DE COCINA SE precisa para casa pensión, sueldo 36 $, Méjico 1134.

MUCHACHO DE 14 años SE NECESITA para limpieza solamente, por la mañana, sueldo 20 $, Florida 271. v20

MUCHACHA POCO SERVICIO PERSOnas mayores se necesita, Mompox, 1618 entre Solís y E. Ríos.

MUCAMA DE COMEDOR SE PRECISA para familia inglesa á una hora de la ciudad, tratar Cuba 1960, tren pago.

MUCHACHA DE 12 A 14 años, PARA trabajos livianos se necesita, Méjico 1753.

MUCHACHO 9 años PRECISO, POCO trabajo, vestirlo, casa, comida, corto sueldo, Garay 1562.

MUCHACHA PARA AYUDAR A QUEhaceres corta familia sueldo 30 pesos se necesita, Entre Ríos 193, 2o.

MUCHACHO DE 15 A 18 años PARA todo servicio se precisa, Rivadavia 1018.

MUCHACHA DE 17 años SE PRECISA, en casa de corta familia, 20 $, Gallo 867.

MUCHACHO español, de 13 á 14 años, para sirviente se precisa, presentarse de 11 á 1, Alsina 347. v20

MUCAMA JOVEN SE PRECISA, CANgallo 753, piso 5o., izquierda, hay ascensor.

MUCHACHO DE 12 años SE PRECISA en casa de familia, Cangallo 1584, dep. núm. 1.

MUCHACHO DE 11 A 12 años SE NEcesita, para servicio de corta familia, Garay 544.

MUCHACHA O MUJER SE NECESITA para servicio de corta familia, sueldo $ 25, Solar 1814. v21

MUCHACHA DE 13 A 15 años SE [illegible] para el servicio de [illegible], Provincias Unidas [illegible]

SERVICIO DOMESTICO PEDIDO

MUCHACHA DE 12 [illegible] Tuyuti y [illegible] v20

MUCHACHA [illegible] 5 m. Junín 2666.

MUCAMA [illegible] 1129.

MUJER FORMAL [illegible] se necesita [illegible]

MUCHACHA O MUJER [illegible] 2811, dep. 2.

MUCHACHA SIRVIENTA [illegible] para matrimonio [illegible] Sarmiento 2862.

MUCAMA QUE SEPA [illegible] bajo liviano, se precisa [illegible] Castro 1650.

MUCHACHA DE 12 [illegible] se necesita, Cangallo 1341.

MUCAMA SE NECESITA [illegible] Juan 1141.

MUCHACHA DE 13 A [illegible] cesita, servicio [illegible] tevideo 172.

MUCHACHA JOVEN [illegible] bajo de corta familia [illegible] Ríos 494.

MUCHACHA DE 12 A [illegible] cesita, [illegible] 341.

MUCHACHA NECESITA [illegible] servicio de dos señoras [illegible] depto. 5.

MUCHACHA QUE SEPA [illegible] señora sola se necesita [illegible] 2560.

MUJER FORMAL NECESITA [illegible] de trabajo se prefiere [illegible] 1360.

MUCHACHA JOVEN PARA [illegible] quehaceres de matrimonio [illegible] Cabildo 1267.

MUCAMA RECOMENDADA SE [illegible] Provincias Unidas 1504 [illegible] de 2 á 3.

MATRIMONIO VASCO SIN HIJOS se necesita para una estancia [illegible] Moreno 830, de 8 á 12.

MUCAMA QUE SEPA SERVIR [illegible] y planchar, se necesita [illegible] tratar de 10 á 2 p. m.

MUCHACHA DE 14 A 16 años [illegible] para matrimonio [illegible] Charcas 1156.

MUCHACHA PARA SIRVIENTA [illegible] familia, se precisa, Las Heras 806.

MUCHACHA DE 12 A 14 años [illegible] servicio de matrimonio solo [illegible] Provincias Unidas 110.

MUCHACHA SE NECESITA DE 14 [illegible] años, para trabajo liviano, sueldo [illegible] presentarse Alsina 1956, de 9 á 2.

MUCAMA BIEN RECOMENDADA [illegible] cesita para corta familia, se [illegible] trato, Tucumán 2738.

MUCHACHA DE 14 A 16 años, PARA servicio de señora sola, se precisa [illegible] cas 1523, dep. 3.

MUCHACHA ARGENTINA MAYOR [illegible] 16 años, para el servicio de [illegible] milia, se necesita, Condarco [illegible]

MUCHACHO SE PRECISA PARA [illegible] pieza y servicio, Coghlan F. C. [illegible] calle Forest 2741 media cuadra de la estación.

MUCHACHO DECENTE, DE 12 A 14 [illegible] se necesita, pequeños trabajos y mandados, matrimonio solo, C. Pellegrini [illegible] á 12 m.

MUCAMA GENERAL SE NECESITA [illegible] vadavia 3170, que sea joven y con buenas recomendaciones, sueldo [illegible] por la mañana.

MUCAMA CON BUENOS INFORMES [illegible] sepa planchar, necesita familia [illegible] 4 personas, 2 mayores, buen sueldo [illegible] buco 842.

MUJER PARA TODO SERVICIO [illegible] sepa cocinar, se necesita [illegible] italiana, ocurrir Victoria 1311 [illegible] de 9 á 11 a. m., hoy domingo.

MATRIMONIO PARA EL CAMPO conociendo algo de quinta y ella [illegible] cinera, se prefiere sin hijos [illegible] frutales 1931.

MATRIMONIO PARA EL CAMPO, se necesita; ella cocinera y él [illegible] jo de tambo, etc., tratar Pozos [illegible] 12 m., ó en Espeleta, F. C. S.

MUCAMA DE COMEDOR CON BUENAS recomendaciones y que sepa [illegible] se necesita, que sepa [illegible] Viamonte 2469.

MUCAMA DE COMEDOR SE NECESITA para corta familia, que sepa [illegible] ción de buena presencia, tratar [illegible] de 9 á 11 a. m.

MATRIMONIO CON HIJA SE NECESITA, él para cocinar, la madre lavar y [illegible] cuaz y la hija de 16 años quehaceres [illegible] pesos, Mansilla 1649.

MUCHACHO PARA AYUDAR A [illegible] ceres domésticos, con recomendaciones, necesito con cama, Treinta y Tres [illegible] mayo.

MUCAMO JOVEN DECENTE Y [illegible] jador, con buenas referencias [illegible] rales y actividad, se necesita [illegible] Fe 1650, de 8 á 10 a. m.

MUCHACHA QUE HABLE BIEN francés y entienda español [illegible] para compañía y quehaceres de [illegible] sona sola, Caseros 305.

MUCAMO DE COMEDOR SE NECESITA sin bigote, con smoking [illegible] presentarse sin muy buenas [illegible] nes, Tucumán 1666.

MUCAMA BUENA Y TRABAJADORA se necesita, sueldo 30 pesos, tratar [illegible] reja 2607, Villa Dayoto, tranvía [illegible] esquina.

MUCHACHA DE 13 A 15 años PARA ayudar al servicio de una corta familia, se necesita, ocurrir á medio día [illegible] Avenida de Mayo 562.

MATRIMONIO SIN HIJOS SE NECESITA para pueblo cercano, ella [illegible] que sepa planchar y coser, él [illegible] con recomendaciones, de preferencia españoles, tratar, Aguilar 2121, Belgrano.

MATRIMONIO SIN HIJOS SE NECESITA para el campo, ella para [illegible] y él para cuidar aves y trabajos [illegible] ta, se les interesará en el cuidado [illegible] sueldo 60 $, Ayacucho 1399, de [illegible]

MATRIMONIO SIN HIJOS SE NECESITA con buenas recomendaciones para trabajo de matrimonio solo, se le dará [illegible] y comida al marido en cambio del trabajo de la mujer, Belgrano 3039, 3o. piso, izquierda.

Niñera DE 13 A 16 años SE NECESITA Cevallos 1470.

Niñera ITALIANA BIEN EDUCADA se necesita, Caseros 960.

NECESITO COCINERA FORMAL PARA familia, Maipú 756.

Niñera SE PRECISA, ALMAGRO [illegible] 14 á 16 años, que sepa lavar y planchar bien.

NECESITASE SIRVIENTA QUE [illegible] da de niñera, buen trato, sueldo [illegible] Paraguay 4221.

Niñera PARA DOS CHICOS, TRES Y [illegible] te años, debe conocer francés é inglés y tener muy buenas referencias, se aceptaría también italiana, buen sueldo, Juramento 3059, Belgrano, tranvía 34.

PEON DE COCINA SE NECESITA, Venezuela 2798.

PEON DE COCINA, PRACTICO SE PRECISA, Cerrito 1332.

PEON DE COCINA SE PRECISA, Charcas [illegible] viño 1699, almacén.

PEON Y AYUDANTE DE COCINA práctico, se precisa, Santa Fe 1871.

PRECISO SIRVIENTA QUE SEPA cocinar, y mucama general, Isabel la Católica 633.

PEON MUCHACHO PARA COCINA algo práctico para almacén, se precisa, Mitre 2601.

PEON DE COCINA, PRACTICO PARA fonda, sueldo 40 $, se precisa, Estados Unidos 2303.

PRECISO SIRVIENTA JOVEN, O para persona anciana, recién venida, Alsina 1341, urgente.

SIRVIENTA QUE ENTIENDA DE COCINA se precisa, Guido 212.

SE NECESITA SIRVIENTA, cama, Cangallo 2937, entre Deán Funes y Rioja.

SIRVIENTA PARA TODO TRABAJO se precisa, Córdoba 998.

SIRVIENTA SE PRECISA PARA CORTA familia, 11 de Septiembre 1191.

SIRVIENTA QUE SEPA COCINAR se precisa, Independencia 1191.

SIRVIENTA SE NECESITA, CORDOBA 2389.

SE NECESITA MUCAMA CON RECOmendaciones, Saenz Peña 1348.

SE NECESITA SIRVIENTA PARA TODO trabajo, Suárez 1527.

SIRVIENTA PARA TODO SERVICIO con cocina se precisa, Cangallo [illegible]

SIRVIENTA PARA TODO TRABAJO se necesita, B. Mitre 3646.

SIRVIENTA SE NECESITA, CANGALLO 1311.

SIRVIENTA, MUCHACHA DE 14 [illegible] necesita, Dolores 1649 [illegible]

SE NECESITA MUJER DE EDAD PARA cuidar una enferma, Garay [illegible]

SIRVIENTA PRECISO, BELGRANO [illegible]

SIRVIENTA SE PRECISA, [illegible] Gómez 865.

SIRVIENTA SE PRECISA, SO [illegible] ra italiana, Colombres 31.

SIRVIENTA PARA CORTA FAMILIA se necesita, Jujuy 416.

SIRVIENTA PARA TODO TRABAJO se precisa, San Juan 1511.

SE NECESITA UNA MUJER [illegible] Av. de Mayo 1325.

SIRVIENTA PARA [illegible]

SIRVIENTA [illegible]

gún momento, sus destinos dependan de voluntades extrañas.

Si en el orden privado, el individuo debe ajustar su existencia al sentimiento racional de la previsión, esta alta función del espíritu es poco menos que una condición de la existencia de los Estados, quienes suelen pagar sus descuidos con desgarramientos que los retrasan por largos años en el camino de su desenvolvimiento. Acaso los tristes ejemplos extraños nos llevan algunas veces á pecar por precavidos, pero es preferible este exceso al contrapuesto.

La ciencia no ha inventado aún un seguro que garantice la inalterabilidad de la paz exterior. La experiencia nos demuestra, por el contrario, que las relaciones internacionales más despejadas y cordiales pueden descomponerse súbitamente y transformarse en un estado de guerra inminente ó efectivo, como consecuencia de una desinteligencia accidental, de cualquier lesión al amor propio nacional ó como resultado de la colisión de intereses políticos ó económicos, intencional ó involuntariamente producida. De esa suerte las amistades más esmeradamente cultivadas ceden de improviso á las prevenciones enconadas.

En casos como esos, la diplomacia extrema sus recursos para conjurar conflagraciones pavorosas, pero la diplomacia ha menester de apoyar sus espaldas en el poder militar para operar con éxito. El pueblo argentino tiene atestiguado el deseo de que en todo momento su diplomacia cuente con ese apoyo para que llene su programa pacifista con dignidad, asegurando una paz decorosa.

Para eso—para vivir en buena armonía con el mundo—sin peligro, ni menoscabo de nuestro sagrado patrimonio—queremos que la República conserve su posición naval en las aguas sudamericanas. Con la adquisición prevista del tercer "dreadnought" se llenará el programa.

La próxima terminación de los dos primeros, determina el momento oportuno de firmar el contrato aplazado por esa unidad complementaria. Al Congreso de 1912 corresponde votar esa adquisición, que el Poder Ejecutivo deberá solicitar sin mayor demora, teniendo presente el tiempo que los astilleros necesitan para finalizar obras de esa magnitud.

No consultarán las altas conveniencias de la Nación los gobernantes y legisladores que deliberadamente permitan que ni por una hora su poder marítimo sea inferior á la de cualquiera otro Estado del continente.

CONGRESO

CAMARA DE SENADORES

SESION EN MINORIA

El fallecimiento del senador Godoy

El Senado estaba citado para ayer á las 2.30 de la tarde, con objeto de escuchar el informe de la comisión de poderes en la elección de la capital, mas hasta cerca de las 4 de la tarde aún no se tenía número. Cuando se había cerrado el libro de asistencia y los legisladores se disponían á abandonar el recinto, el doctor de la Plaza recibió la noticia del fallecimiento del senador general Godoy, y entonces resolvió llamar á los presentes á celebrar sesión en minoría.

Abierta ésta, el doctor de la Plaza dió noticia del sensible hecho y leyó las siguientes palabras:

Llega en este momento la triste noticia del fallecimiento de uno de vuestros distinguidos compañeros del honorable Senado: el general Godoy. Es un fin que, si bien es muy lamentable, no nos toma de sorpresa, como que no era inesperado por el notorio mal estado de su salud. Desaparece de entre nosotros un prominente senador, por su rectitud, su honorabilidad y altas condiciones de carácter, que le hacían acreedor á toda consideración.

Deja un vacío entre las filas de los generales, en las que gozaba de merecida consideración por los honrosos antecedentes de su pericia, disciplina y valor. Ha ocupado encumbrados puestos públicos, y entre ellos, el de ministro de Guerra, donde ha dejado marcados rastros de su competencia, para dar dirección acertada á tan importante departamento.

Invito, pues, á los señores senadores á ponerse de pie en señal de duelo por la desaparición de tan caracterizado senador, militar y hombre público.

En seguida el doctor de la Plaza designó una comisión de senadores para que represente al cuerpo en la capilla ardiente, que se instalara en el Senado, y en el acto del sepelio de los restos, formada por los señores González, Resoagli y Echagüe.

Por moción del senador Maciá, la Cámara acordó pasar una nota de pésame á la familia del extinto.

LOS DESTROYERS TIPO "CORDOBA"

Su construcción en Inglaterra

RECEPCION DEFINITIVA

Oportunamente hemos informado á nuestros lectores que los destroyers que actualmente se construyen en astilleros ingleses y franceses para nuestra marina, no han podido hasta la fecha ser recibidos definitivamente por la comisión naval en Europa; sea por no encontrarse terminados, ó por no haber satisfecho las pruebas de velocidad exigidas por los respectivos contratos.

Ahora circula el rumor de que el ministerio de Marina no tiene la intención de usar una rigurosa severidad con las casas constructoras, porque le consta los esfuerzos que han hecho para llegar á la velocidad de 32 nudos, aún sin que la hayan conseguido.

No se trata en este caso de más ó menos severidad, sino única y exclusivamente del cumplimiento de un contrato, en el cual está todo bien previsto. El hecho de que las casas constructoras se hayan esforzado por obtener la velocidad contratada, no es una razón para que no se exija el cumplimiento del contrato.

Actualmente la marina posee ya cuatro destroyers, del mismo tipo, que con toda facilidad obtuvieron un gran exceso sobre la velocidad contratada, lo que demuestra que los esfuerzos no habrán sido tan importantes; y además, hay que tener muy presente que al gobierno argentino nada le cuesta el gran exceso obtenido.

Creemos que los destroyers que acusen 31 nudos ó más en las pruebas, deben ser recibidos aplicándose la multa del contrato á todos los que no llegarán á 32, como promedio de la prueba de seis horas en máxima carga. Como también que el gobierno argentino no debe renunciar á la multa que le acuerda el contrato, por demora en la entrega definitiva; pues las comisiones que en Europa vigilan las construcciones, originan gastos que nadie más que el gobierno argentino carga con ellos.

No es, pues, el caso de exceso de severidad, sino de cumplimiento de lo pactado.

FIESTAS PATRIAS

La conferencia de hoy

INICIACION DE LOS FESTEJOS

OTRAS INFORMACIONES

EN LAS PROVINCIAS

En la esquina de las calles San Juan y Saavedra se realizará esta tarde, á las 3 p. m., una conferencia patriótica organizada por el comité nacional de la juventud de la parroquia de San Cristóbal, con objeto de solemnizar el 102o. aniversario de la Revolución de Mayo.

Al acto, en el que harán uso de la palabra algunos oradores, concurrirán varias familias de la localidad que han sido especialmente invitadas á él.

Han prometido concurrir también la fanfarra del escuadrón de seguridad y la banda infantil Marinos de Zapiola.

Los vecinos de los alrededores del lugar en que se llevará á cabo la conferencia, han resuelto adherirse al acto embanderando el frente de sus respectivos domicilios.

En representación del comité organizador harán uso de la palabra los señores Eduardo D. Iglesias, Federico Bardi y Antonio Cocozza.

El comité central de la Comisión Nacional de la Juventud ha designado una delegación para que concurra á este acto y al señor Horacio I. Martínez para que lleve la palabra de esa institución.

—El colegio Don Bosco ha organizado una fiesta conmemorativa del aniversario patrio, la cual se celebrará esta tarde á las 3. p. m.

En ese acto se desarrollará un interesante programa:

ILUMINACION DE PLAZAS

La Intendencia ha aceptado la propuesta presentada por una empresa particular de iluminación y ornato, para efectuar las instalaciones de alumbrado eléctrico y de adornos, gallardetes, escudos y trofeos, en las plazas de Mayo, Belgrano, Lavalle, Colón y Primera Junta, como también algunas cuadras de las calles Carlos Pellegrini, Viamonte, Florida, Rivadavia y Corrientes.

Las lámparas incandescentes que serán colocadas en los citados puntos, alcanzarán á 33.933 y todas ellas serán de 10 bujías.

Esa iluminación será hecha en las noches del 24, 25, 26, 27 y 28 del corriente mes.

Todos los adornos costarán la suma de 17.000 pesos.

REPARTO DE VIVERES

En cumplimiento de una disposición municipal, el 25 de Mayo próximo funcionarán en las horas de la mañana, todas las ferias francas de la capital, en las cuales se distribuirán, gratuitamente, artículos de primera necesidad, como ser: carne, pan y leche.

Está dispuesto, también, que en el lugar donde funcionen las ferias francas, se estacione un empleado municipal, á fin de que distribuya los boletos necesarios para conseguir aquellos alimentos.

A las asociaciones de fomento se les enviará en la semana entrante, una cantidad determinada de los boletos de referencia, para que éstos sean entregados á las familias necesitadas de sus respectivas parroquias.

EN LAS PROVINCIAS

FESTEJOS EN LA PLATA

En La Plata han comenzado los preparativos para la realización de los festejos, habiendo formulado la municipalidad un interesante programa é invertido la suma de 3.500 pesos que á ese efecto le dió el ministerio de Gobierno, contratando el embanderamiento completo de la plaza Primera Junta y de la diagonal 80, desde 1 hasta 6, y alrededor de la plazoleta San Ponciano, con las columnas empleadas en las fiestas del centenario, las que han sido convenientemente pintadas. Tanto en esas columnas como en las del tranvía eléctrico, que corre por la diagonal 80, de 1 á 6, y por ésta, de 50 á 54, se colocarán gallardetes, escudos, trofeos y estandartes.

El palacio municipal se iluminará durante las noches de los días 24 y 25.

Entre los festejos populares que ha preparado la municipalidad, se cuentan los fuegos de artificio y vistas cinematográficas, de episodios patrióticos, que se realizarán en la plaza Italia, la cual se adornará convenientemente, al efecto.

El día 25 por la tarde, se realizará una función gratuita en el circo del señor Anselmi, quien se ha ofrecido desinteresadamente.

Se largarán en diversos puntos de la ciudad, globos novedosos y durante la mañana del 25, en la administración de limpieza se repartirá á los pobres ropa, calzado y comestibles, donados por los comerciantes de La Plata.

La municipalidad, además, entregó dinero á varias sociedades, centros y escuelas, para que celebren el aniversario.

El comisionado municipal ha dispuesto que el jueves próximo se repartan en la plaza Mariano Moreno, de 3.30 á 5 p. m., bombones y caramelos á los niños que concurran á la plaza con sus padres ó gobernantas. Amenizará el acto, la banda de policía, que á tal efecto fué solicitada ayer por el comisionado.

La juventud estudiosa de La Plata, ha organizado, por su parte, una grandiosa manifestación patriótica, con motivo del próximo aniversario de la Revolución de Mayo. Se ha constituido una comisión, presidida por el señor César A. Silveyra, la que con un entusiasmo digno del objeto, inició sus trabajos, habiendo preparado un programa que se desarrollará el 25, á las 9 de la mañana.

A ese acto, han sido invitados todos los alumnos de ambos sexos de los colegios y escuelas nacionales y provinciales, públicas y privadas de La Plata, y le prestará su concurso la banda de policía. Los manifestantes se reunirán en el colegio nacional y de allí, organizados en columna, se dirigirán á la plaza Primera Junta, al pie de cuyo monumento cantarán el himno nacional y algunas oraciones patrióticas.

Varios oradores, disertarán sobre el tema del día.

(De nuestros corresponsales, por telégrafo)

Mercedes, Mayo 18 — Las alumnas del 4o. año de la escuela normal organizan una velada patriótica para la noche del 23 del corriente con un variado programa. En dicha fiesta dará una conferencia patriótica el profesor de instrucción cívica doctor Fernando Bustamante.

San Fernando, Mayo 18—En la reunión celebrada por los vecinos nombrados por el intendente, para organizar las fiestas que se realizarán en homenaje á la revolución de Mayo, se procedió á la distribución de los cargos, quedando constituída así:

Presidente, señor Pablo L. Carabelli; vice, señor Leopoldo Murchio; tesorero, señor Domingo Rosso; secretario; señor Pascual A. Gallo; vocales, señores Blas Queirolo, Domingo Giordano.

Se acordó asimismo, celebrar los siguientes festejos:

A la salida del sol, una banda de música recorrerá la población. A las 8, distribución de víveres á los pobres.

En la plaza se construirá un templete, donde cantarán el himno nacional, los niños de las escuelas, siendo éstos obsequiados luego con bombones.

Por la tarde, juegos populares en la plaza, y carreras de bicicletas.

Por la noche, fuegos de artificio en el Canal y procesión cívica con antorchas, que recorrerá la calle principal hasta la plaza Mitre.

En seguida, en el salón municipal se procederá á la distribución de los premios á los ganadores en las carreras de bicicletas.

Exhibición de vistas cinematográficas en la plaza.

Bragado, Mayo 18—Se hacen preparativos para festejar el próximo aniversario patrio.

El Club Obrero-Artesano dará un gran baile el 24 del corriente, y el 26 habrá un concurso de tiro en el polígono local.

Pehuajó, Mayo 18—Promete lucimiento el baile que en celebración del día patrio, tendrá lugar en los salones del Club Social.

Villa Iris (Puan), Mayo 18—El aniversario patrio no será festejado en esta localidad, debido á la falta de iniciativa que caracteriza á nuestras autoridades.

Chivilcoy, Mayo 18—Muchos jóvenes preparan una gran manifestación cívica para el 25 de Mayo. Recorrerán las principales calles de la ciudad pronunciándose discursos alusivos en la plaza principal.

El centro Mariano Moreno ultima los preparativos para la velada patriótica que realizará la noche del 24 en el teatro Español.

Bagual, Mayo 18—Para solemnizar debidamente el 102 aniversario de la independencia, la comisión directiva de los festejos, ha confeccionado el siguiente programa:

A la salida del sol el día 25, salva de 21 bombas. Se cantará el himno nacional en el local de la escuela número 51, por los alumnos de la misma. Reparto de víveres á los pobres, en el local de la comisaría. Carne con cuero para la concurrencia en el corralón de los señores Madinabeitía y Valle. A la llegada del tren de Buenos Aires, la comisión recibirá en la estación á la banda de música de General Villegas, de donde, con los que concurran se dirigirán en corporación á saludar á las autoridades, al comercio y vecindario. Juegos de sortijas, carreras de embolsados, de disfraz y concursos de bochas y tiro al blanco, hasta las 5 p. m. Se correrá una polla de 5 caballos, con un primer premio de pesos 20 en efectivo al que llegue último y 10 al penúltimo.

La comisión y banda de música, con los que concurran se dirigirá al local de la escuela número 51, en cuyo lugar se repartirán bombones y masas á los alumnos y niños presentes, después de hecho lo cual, harán uso de la palabra, en términos adecuados al acto y lugar, el señor Isidro Ponce, director de la citada escuela. A la puesta del sol, saludo de despedida con 21 bombas. Banquete en honor de los miembros honorarios de la comisión de festejos, en el hotel Bagual. Baile de gala, en los espaciosos salones del citado hotel, en honor de los mismos señores.

Día 26: A la salida del sol, disparo de bombas. La banda de música, recorrerá la población tocando escogidas piezas de su repertorio, recordando al vecindario que continúan las fiestas por este día. Concurso de domas de potros y mulas, con un primer premio en efectivo de pesos 30 al mejor domador de los potros y un primer premio de 20 pesos al mejor domador de mulas. Continuación de las carreras de sortija y los concursos de bochas y tiro al blanco á revólver, hasta las 5 p. m., hora en que se darán por terminados estos juegos, procediéndose inmediatamente á hacer entrega de los premios.

Habrá numerosos festejos populares más, que continuarán el día 27.

General Paz, Mayo 18—En la escuela número 1, que dirige la señorita Rufina de la Torre, se efectuará el día 23 del actual una fiesta conmemorando el aniversario de nuestra emancipación, de acuerdo con el siguiente programa:

Primera parte: Himno nacional argentino, por los alumnos de primero, tercero y cuarto grados. Discurso de apertura por la señorita Deidamia de la Torre, Poesía, por el niño Alberto Garay. Monólogo, por el niño P. Pedeflous. "La extracción de raíces y solo del dentista", por los alumnos de segundo, tercer y cuarto grado. "Nostalgia", por el profesor Scolati Almeyda. "La huérfana Estefanía", por la niña H. Scarpitta, "Visión patriótica", por la niña Catalina Lauga. Declamación, por la niña Amanda Campora.

Segunda parte: "Paso de los Andes" (coro), por los niños de segundo, tercer y cuarto grado. Discurso por el niño Horacio de la Torre. Monólogo "Pobre María", por la niña Delia Checchi, "Las dos grandezas", por los niños Leónidas Digonzelli y Alberto Garay. Diálogo "El álbum de nuestros héroes", por los niños Gracia y Dora Páez. "El cóndor de los Andes", por la niña Antonia Scarpitta. Declamación "La patria", por la niña Dora Páez, "Soldado moribundo" (canto), por el niño Ricardo Caray. Piano, fantasía "Gioconda", por el señor Scolaty Almeyda.

Puerto Madryn, Mayo 18 — Se reunió la comisión del Club Social para organizar las fiestas mayas.

Se resolvió realizar los festejos en la siguiente forma:

Día 24, baile en el Club Social; día 25, fiesta en la escuela local que dirige el señor Ivancovich, á la 1.30; por la noche baile de gala en el Club Social; día 26, festejos populares frente al Club, donde se llevarán á cabo carreras de sortijas y de embolsados, palo jabonado, etc.

A juzgar por los preparativos, se espera que todos estos festejos tendrán el mayor éxito.

Trelew, Mayo 18—Con mucha animación se están preparando las fiestas mayas.

EL TENIENTE GENERAL ENRIQUE GODOY

† Ayer en esta capital

Ayer dejó de existir un viejo veterano de nuestro ejército: el teniente general don Enrique Godoy.

En su larga actuación militar y política, fué el general Godoy uno

de los que más contribuyeron, en épocas de rudo batallar, al afianzamiento y tranquilidad de la República. Interesante carrera la suya; apenas terminados sus estudios preparatorios ingresó al ejército y durante cuarenta años, su vida fué la del campamento. Era en los años aciagos en que el indio, siempre á caballo, siempre con su robusta lanza enristrada, centinela del desierto, se oponía tenazmente al avance del progreso. A cada fundación de un pueblo ó de un fortín en la línea de fronteras, respondía el brutal alarido del salvaje que anunciaba el malón, las escenas de sangre y de luto. Incorporado al arma de caballería, el general Godoy realizó, como queda dicho, toda la campaña del desierto. Muy pronto reveló sus grandes condiciones de jefe y su decidido y temerario valor. Por eso, le fueron confiadas misiones difíciles y arriesgadas; cada una de las cuales agregó un nuevo concepto á su brillante hoja de servicios. El general Conrado Villegas, bravo entre los bravos, al serle confiado el mando de la expedición de los Andes, lo llevó consigo como jefe de la vanguardia. En tan alto puesto supo desempeñarse con brillo, acierto y singular entereza.

Aniquilado el poder del indio, el entonces coronel Godoy regresó á Buenos Aires, donde también fué llamado á desempeñar muy altos cargos en la administración militar. Fué jefe del estado mayor y ministro de Guerra.

Más tarde fué, en varios períodos, diputado por San Juan, su provincia natal; la gobernación de la cual también ocupó. Actualmente era senador nacional, desde el año 1908.

La labor del general Godoy, como legislador, fué encomiable; dedicó su atención, preferentemente, á los asuntos militares y, en los últimos años, al fomento de la irrigación en los territorios del Sur.

Casi dos años hace que luchaba este ilustre jefe contra una enfermedad implacable. Su fuerte constitución le permitió resistir durante tan largo tiempo los avances del mal, que le ha llevado á la tumba. Muere á los sesenta y dos años de edad.

He aquí su hoja de servicios:

Ingresó en el ejército como subteniente en el batallón Mendoza el 27 de febrero de 1868, ascendió á teniente el 20 de abril de 1869, á capitán el 29 de mayo de 1870, á mayor graduado el 25 de enero de 1873; á sargento mayor el 26 de octubre de 1873, á teniente coronel graduado el año 1876; á teniente coronel efectivo el 30 de Septiembre de 1878; á coronel graduado el 9 de Julio de 1880; á coronel efectivo el 30 de Septiembre de 1882; á general de brigada el 27 de Julio de 1890, á general de división el 29 de Septiembre de 1904; á teniente general el 11 de Junio de 1910.

Ha servido en: batallón Mendoza: el 27 de febrero de 1868, batallón guías de Mendoza, el 20 de abril de 1869, escolta del Presidente de la República, el 1o. de diciembre de 1869, regimiento 2 de caballería de línea, 8 de febrero de 1870, plana mayor de la frontera Norte de Santa Fe, el 17 de febrero de 1881, ayudante general del gran estado mayor general del ejército, el 18 de marzo de 1887; jefe del regimiento 1 de artillería, el 1o. de junio de 1887.

En Mayo de 1893 renunció al mando del regimiento 1 de artillería por haber sido elegido diputado nacional.

En julio del mismo año, ascendió á general de brigada.

En diciembre del mismo año se le nombró inspector general de caballería, puesto que renunció en marzo de 1891.

Al crearse la junta superior de guerra en 1893, se le nombra vocal de ella al general de brigada don Enrique Godoy.

En mayo del mismo año se le nombra jefe de estado mayor de las divisiones de Zárate y Maldonado.

En septiembre de 1893 se le nombra jefe superior de las fuerzas de línea y guardia nacional que se movilizaron en las provincias de San Juan y Mendoza y que marcharon á sofocar el movimiento revolucionario en Santa Fe.

En Marzo de 1895, presidente de la comisión de jefes y oficiales que proyectó el reglamento de maniobras de caballería.

En diciembre de 1895, jefe de la división de Río Negro y Neuquén.

En mayo de 1897, se le nombra jefe del estado mayor general del ejército, puesto que renuncia un año después.

En octubre de 1904, el Presidente de la República, doctor don Manuel Quintana, lo nombra secretario de Estado en la cartera de Guerra, cargo que renunció en marzo de 1906.

El sepelio del general Godoy se realizará hoy, á las 4 de la tarde, en el cementerio de la Recoleta. Rendirá en este acto los honores de ordenanza, una brigada de las tres armas, compuesta por las siguientes tropas: regimientos 3o. de infantería, 2o. de artillería y 2o. de caballería.

Mandará la línea el coronel Domínguez.

—

Inmediatamente que el Ministro de Guerra tuvo conocimiento de la muerte del general Godoy, nombró una comisión compuesta por los generales Rufino Ortega, como presidente, y Pablo Riccheri, Grimau y Jiménez, como vocales, para que velaran su cadáver, acto que se realizó anoche en el Senado.

—

Con motivo del fallecimiento del general Godoy, senador nacional por San Juan, y ex Ministro de Guerra, el Poder Ejecutivo expidió ayer, por el Ministerio del Interior, un decreto, en el cual dispone que durante el día de hoy la bandera nacional permanecerá izada á media asta en señal de duelo, en los edificios públicos, fortalezas y buques de la armada. El decreto invita á los gobernadores de provincia á asociarse al duelo de la nación.

Dispone también que el Ministerio de Guerra dicte las providencias necesarias para tributar al extinto los honores militares correspondientes.

Al Poder Ejecutivo representará en el acto del sepelio, el Ministro de Guerra.

LA DELEGACION MUNICIPAL BRASILEÑA

Agasajos de los concejales

EL PROGRAMA DE FESTEJOS

De acuerdo con lo resuelto el viernes por el Concejo Deliberante, el presidente de esta corporación designó ayer á los concejales, señores doctor Juan A. Boeri, doctor Sylla Monsegur, doctor Eduardo J. Maglione y señor Bernardo Duhalde, para que, bajo la presidencia del doctor Enrique Palacio, reciba y agasaje dignamente á la delegación del Concejo Municipal de Río de Janeiro, compuesta por los señores coronel Carlos Leite Ribeiro, doctor Melchor de Bacellar y doctor Telles Fonseca.

Se nombró secretario de dicha comisión al auxiliar señor Edgardo Hilaire.

Esta comisión comenzó ayer á preparar los agasajos que se harán á los huéspedes.

Los concejales fluminenses se alojarán por cuenta del Concejo Deliberante en un hotel de la Avenida de Mayo.

Se pasaron notas al prefecto general de puertos y al administrador de la aduana, á fin de que acuerden todas las franquicias posibles para el desembarco de la delegación.

El martes se reunirá el concejo y serán invitados á la sesión los concejales brasileños, lo que dará lugar á un cambio de discursos y saludos de confraternidad. Desde la barra asistirá un grupo de invitados especiales. Después de la sesión, se servirá un "lunch" en las antesalas.

Los delegados asistirán en compañía de la comisión de agasajos al "tedéum", desfile militar y función de gala en el teatro Colón, el 25 del corriente.

El concejo dará un banquete á sus colegas fluminenses y la comisión les hará visitar los principales sitios de la ciudad é instituciones municipales.

El programa no está aun terminado y para convenir algunos detalles acerca de él, los miembros de la comisión de agasajos visitaron ayer al Intendente Municipal.

Los delegados brasileños se embarcaron ayer en Río de Janeiro y deben llegar el martes á mediodía á nuestro puerto.

Al embarcarse en Río de Janeiro, á bordo del "Atlantique", los concejales enviaron un telegrama al presidente de nuestro concejo, concebido en los siguientes términos:

"En el momento de partir para desempeñar nuestra grata misión de retribuir la visita hecha y agradecer la honrosa invitación enviada, nos fortalecen elocuentes manifestaciones de aprobación, oriundas del gobierno de la República y el significativo aplauso popular, siendo sincera nuestra satisfacción de saludar en la persona del presidente del concejo al pueblo y distinguida administración de esa heroica, hermosa y hospitalaria ciudad."

Por su parte, el secretario del concejo municipal fluminense, señor Clarimundo de Merlo, envió un telegrama al presidente de nuestro concejo deliberante, señor Guerrico, en el que anuncia, también, la partida de los mencionados señores, "que constituyen la comisión encargada de llevar el saludo de confraternidad al ilustre gobierno y ciudad de Buenos Aires, asociándose al día del glorioso acontecimiento que se conmemora el 25 del corriente mes, haciendo votos por la capital del Brasil por la prosperidad de la noble Nación argentina".

El señor Guerrico al acusar recibo del telegrama del señor Merlo, le contestó que el concejo que preside se hará "un honor en testimoniar á tan distinguidos huéspedes las simpatías del municipio de Buenos Aires hacia los dignos representantes de esa hermosa capital, confirmando así los sentimientos de confraternidad que animan á esta población".

MORTALIDAD OBRERA EN LA CAPITAL

Estadística oficial

La dirección general del trabajo presentó al Ministerio del Interior una estadística sobre la mortalidad de obreros habida en esta capital durante el año 1911.

El informe respectivo comienza con una serie de consideraciones relativas á la necesidad de hacer estadísticas para fundamentar con ellas la legislación, y dice que el estudio de la mortalidad aporta un valioso material para legislar sobre seguros obreros.

Consigna las siguientes cifras sobre mortalidad, en relación con la población, en las grandes capitales: 25.7 por mil San Petersburgo, 18.6 Nueva York, 18.8 París y 17.8 Viena, y en Buenos Aires 16.4 por mil. Siguen después Londres con 15.1, por mil y Berlín con 14.8.

El número de obreros fallecidos en la capital federal, fué en el año de 1910, de 12.898 y en el año de 1911 de 14.062. En el año 1910 figuran 8.109 varones y 4.789 mujeres y en el año 1911 el número de varones asciende á 9.562 y el de mujeres á 5.500.

La mortalidad obrera, según los diferentes períodos de la vida, se expresa en los siguientes guarismos: de 11 á 20 años es de 11.84 por mil; de 21 á 30 años, es de 18.51; de 31 á 40 años, es de 15.17; de 41 á 50, es de 15.71; de 51 á 60 años, es de 14.58; de 61 y más años, es de 24.17 por mil.

La mortalidad obrera, dice el informe, se acrecienta por la crianza poco atendida de los niños, su alimentación defectuosa, su vida en los conventillos antihigiénicos y los contagios de enfermedades de niños y adultos que motiva el hacinamiento en esos tugurios. Hay que agregar á estas causas, la mortalidad que produce el trabajo en talleres y fábricas no higiénicos.

Hay, además, agrega, otros factores como por ejemplo, las muertes por causas violentas, que en las demás agrupaciones de la población son bastante raras, mientras que en la clase obrera producen estragos de importancia. La estadística de las causas de la muerte en el año 1909 da 496 casos, en 1910, 504, y en 1911, 666 casos, ó con otras palabras 6.770 por ciento de los 23.858 varones fallecidos durante el mismo tiempo por causas violentas.

Respecto á esta causa, según los gremios obreros, de los 269 albañiles, 30 fallecieron por causa violenta, de 130 carreros 19; de 113 marineros, 9; y de 1.073 jornaleros, 104, cifras fuera de duda bastante elevadas.

De las demás causas de muerte, las enfermedades generales é infecciosas asignan 2.783 varones y 1.785 mujeres. En este grupo también se encuentra la tuberculosis que anualmente produce centenares de muertes. De los demás grupos, la de las enfermedades del aparato circulatorio ocasionaron la muerte á 1.786 varones y 1.447 mujeres; las del sistema nervioso 934 y 495; las del aparato digestivo y anexo, 773 y 441; y las del aparato respiratorio 1.041 y 621.

Hace notar el informe que subsiste desde muchos años atrás la insuficiencia de camas para enfermos en los hospitales, lo que obliga á éstos á rechazar á muchos obreros que se presentan ó á dar de alta á los que recién comienzan á mejorar. Muchos de estos últimos sufren recaídas y, sin la debida asistencia y faltos de recursos, mueren en grandes proporciones.

Cree la dirección del trabajo que la mortalidad obrera disminuiría si funcionaran, además de los hospitales, algunas instituciones para los convalecientes, como existen en Alemania, y se reemplazaran los conventillos por viviendas más higiénicas.

LAS INUNDACIONES

El informe de la Municipalidad

ZONA QUE ABARCA EL ARROYO MALDONADO

CRECIENTE EN EL RIO DE LA PLATA

PEDIDOS DE VECINOS

El Intendente Municipal aún no ha dado á la publicidad el informe presentado por el departamento de obras públicas, sobre las obras que son necesarias para evitar las inundaciones periódicas.

Considera el doctor Anchorena que, primeramente, debe imponerse de ese informe al Ministro de Obras Públicas, el cual colaboró con la intervención de dos ingenieros de sus dependencias en la parte que trata de los trabajos á ejecutarse.

Con ese objeto, el Intendente se entrevistó anoche con el ministro Ramos Mexía, con quien conversó también, sobre los fondos con que concurrirá el gobierno nacional, á la ejecución de esas obras, que según nuestros informes, pasan de 2.000.000 de pesos moneda nacional.

Ayer á última hora el jefe del departamento de obras públicas ingeniero Treglia, presentó al Intendente una nota en la cual se precisa los trabajos que desde luego se pueden ejecutar.

El doctor Anchorena autorizó verbalmente al ingeniero Treglia, para que organice las cuadrillas que son indispensables y comience á dar ejecución á algunas obras de las consignadas en el informe que presentó á la Intendencia.

EN EL ARROYO MALDONADO

La sociedad de fomento General San Martín, remitió ayer una nota al Intendente de la capital, en la cual se solicita la construcción de un puente sobre el arroyo Maldonado, á la altura de la calle Guatemala.

[illegible]

En la nota [illegible] solicitan la [illegible] Maldonado [illegible] vera, y el [illegible] doce metros [illegible] trucción [illegible] ese cauce de agua [illegible] derrumbamiento de [illegible] nas al arroyo, como ha [illegible] rante las últimas inundaciones [illegible] bién solicitan la construcción de desagües en las calles [illegible] el arroyo Maldonado.

La nota está firmada por [illegible] vecinos de esa zona.

CRECIENTE DEL [illegible]

El viento de ayer produjo una gran creciente [illegible] mareas al nivel de [illegible] gadas en el canal Sur [illegible]

El viento algo fuerte de [illegible] primera hora, obligó á [illegible] sanidad á suspender el [illegible] da para dar entrada á [illegible] llegados de ultramar.

La creciente favoreció el [illegible] to del puerto, pues pudieron [illegible] y salir de los diques muchos [illegible] de gran calado, pero, por [illegible] causó inundaciones en [illegible] los pueblos vecinos [illegible] tuvieron mayor importancia.

En la Prefectura General [illegible] tos no se tenía conocimiento de ningún accidente ni se [illegible] licitado auxilios.

PEDIDO DE BOTES

La Prefectura general [illegible] ha remitido al Ministerio [illegible] na un pedido formulado por [illegible] ciedad de fomento Alberdi [illegible] tes de la repartición [illegible] ubicados, con carácter [illegible] en la calle Dorrego [illegible] 300, á fin de socorrer [illegible] en el caso de una [illegible] ción.

EN FAVOR DE LOS INUNDADOS

En las representaciones [illegible] efectuadas los días 14 y [illegible] rriente, en el salón de [illegible] do 2356, por la Compañía [illegible] tica de Actores, á beneficio de los damnificados por las [illegible] Núñez y Belgrano, hubo un [illegible] líquido de 560 pesos.

Esta cantidad ha sido dividida en dos fracciones de 280 pesos, que fueron entregadas á los comisarios de las secciones 29 y 39, para su distribución.

EJERCITO Y MARINA

Las operaciones en el Chaco [illegible] caballería—Tropas para [illegible] del 25—La escuadrilla de [illegible] —Las fuerzas de [illegible] El Ministro de Guerra [illegible] lla argentina en el Paraguay [illegible] miento 5o. de caballería

El Ministro de Guerra recibió un telegrama del coronel [illegible] comandante de las tropas de operaciones en el Chaco, en el cual comunica este jefe que en su marcha de inspección al interior del territorio, llegó á la altura del kilómetro [illegible] la línea férrea que atraviesa la gobernación.

—De acuerdo con la orden del Ministerio de Guerra, el jefe del regimiento 3 de caballería, comunicó á dicho departamento, que se ha puesto en marcha con ese cuerpo, de San Martín de los Andes hacia [illegible] Blanca.

En esta ciudad incorporará [illegible] gimiento los conscriptos del [illegible] el 1o. de Junio, y permanecerá [illegible] de guarnición, hasta que pasen los fríos, volviendo entonces á su [illegible] acantonamiento.

—Llegó ayer de Villa Mercedes [illegible] Luis, el regimiento 4o. de caballería que viene á tomar parte en la [illegible] ción del 25. Ese cuerpo está alojado en el local de la exposición ferroviaria, en Palermo.

—En el Ministerio de Marina [illegible] recibido un telegrama del jefe [illegible] escuadrilla de destroyers construidos en Alemania, que vienen en viaje á esta capital, en el cual da cuenta aquel oficial de que en la mañana de ayer fondearon en Funchal (isla de Madeira), los cuatro destroyers que componen dicha escuadrilla, y el transporte "Guardia Nacional".

En el despacho hace constar el jefe que la navegación hasta ese punto, se ha hecho con toda felicidad.

—Con objeto de participar de la vista militar que se realizará el [illegible], vendrán hoy á esta capital todas las fuerzas acantonadas en Campo de Mayo.

El alojamiento de esos cuerpos se hará en varios de los cuarteles de la capital.

—El Ministro de Guerra pasó la mayor parte de la tarde de ayer en el despacho del Presidente de la República, con el cual conversó sobre el desfile militar del 25.

También habló con el primer magistrado sobre los honores que se tributarán al general Godoy.

—Dentro de pocos días, fondearán en el apostadero naval del Río de la Plata, procedentes del Paraguay, el monitor "Los Andes", el destroyer "Corrientes" y el torpedero [illegible], que componen la escuadrilla argentina que estuvo en aquel país.

En el puerto de Asunción ha quedado solamente el cañonero "[illegible] rio", á las órdenes del contraalmirante O'Connor, el cual regresará también, en breve, á esta capital.

—Se ha impartido orden al regimiento 5o. de caballería, destacado en San Martín de los Andes, para que marche al Neuquén.

ADA M. ELFLEIN

LAS ALHAJAS

I

—Elige, pues, de una vez.

—Ya estoy eligiendo. ¿Crees que eso sea tan fácil?

—Pero puesto que es preciso hacerlo...

Puesto que es preciso hacerlo, ya ves que lo estoy haciendo. Toma, ahí tienes una parte. Esos dos anillos, el prendedor... no, el prendedor no, tú mismo me lo regalaste cuando novios...

—Ya te he de regalar otro mejor cuando vuelvan los días buenos. Apártalo.

La señora Isabel Aráoz de Figueroa obedeció suspirando. Su esposo, el teniente coronel de voluntarios salteños don Santiago Figueroa, puso el estuche junto á algunos otros ya escogidos. Doña Isabel siguió examinando sus alhajas.

—Otro anillo... otro prendedor... dos brazaletes... un par de arracadas... un relicario... estos aros... el collar... ¡ah no, el collar no!

—Es precisamente la pieza de más valor, Isabel.

—Lo sé, lo sé. Vale tanto casi como todas las demás cosas juntas [illegible]

—Como quieras, Isabel. No deseo hacerte la menor violencia. Sólo debes pensar que nuestra situación es bastante angustiosa. Si vencen los realistas, todos nuestros bienes serán confiscados. Por lo pronto ya sabes que tenemos que emigrar. Quiero reunirme al ejército de Belgrano cuanto antes y alejarte de Salta con los niños. No sabemos cómo nos irá en Tucumán. De cualquier manera, con dinero nos irá mejor que sin él. Y puesto que se nos ofrece esta ocasión excelente de vender alhajas y vajilla, en condiciones que difícilmente volveremos á encontrar en estos tiempos de escasez, me parece que deberías sacrificar tus sentimientos, Isabel.

—Déjame pensarlo,—suplicó ella.—No me apremies ahora. Luego te contestaré.

El teniente coronel la dejó sola. Doña Isabel volvió á revisar sus ricas alhajas. Veíase con los suyos en una situación por la que dejaron de pasar muy pocas familias argentinas en los tiempos de las guerras de la independencia, sobre todo aquellas que vivían en las provincias del Norte, cuyo suelo se disputaron patriotas y realistas durante largos años. Las contribuciones voluntarias ó forzadas, la despoblación de las estancias, cuyos peones se incorporaban á las filas y con cuyos ganados arreaban imparcialmente amigos y enemigos, la situación insegura que paralizaba comercio é industrias, todo se aunaba para [illegible]

patriotas, lo cual equivalía á una verdadera emigración.

El teniente coronel Figueroa se vió con los suyos en esa necesidad. Tuvo la buena suerte de hallar colocación para las alhajas de su esposa y la rica vajilla de plata.

Doña Isabel se resignó á desprenderse de tanta cosa querida, sin dejar traslucir demasiado su pena, para no aumentar la del teniente coronel, ya de por sí bastante grande.

Sólo el collar de perlas no pudo resolverse á perderlo. Los recuerdos que á él se ligaban eran demasiado dulces y tiernos. Cuando su esposo volvió á preguntarle, doña Isabel declaró que no se desprendería de él. El señor Figueroa no insistió.

II

Tucumán estaba de fiesta. Belgrano había vencido al ejército realista, que iba en fuga hacia el Norte, perseguido de cerca por la caballería victoriosa. Tristán fué á tomar posiciones en Salta, donde poco después debía alcanzarlo un segundo desastre peor que el primero.

Entretanto, la situación del ejército vencedor era desastrosa en cuanto á sueldos y equipos. El gobierno de las Provincias Unidas trataba de cumplir honradamente sus compromisos pecuniarios; pero el torrente de obligaciones que se precipitaban sobre él de todos lados, [illegible]

que desnudas. Los uniformes no podían durar en esas campañas en las cuales había que recorrer distancias enormes, á menudo por montes espinosos, muchas veces bajo la lluvia tropical, y sin medio alguno para componer lo roto ó reemplazar lo destruído. El mismo general tuvo que arreglarse más de una vez con escasísimos recursos. El ejército auxiliar del Perú, más que un cuerpo regular y disciplinado que acababa de ceñir de laureles sus nuevas banderas, parecía una horda de facinerosos y desarrapados.

La situación del pueblo de Tucumán en general no era mucho mejor. Quien más, quien menos, todos sufrían con la guerra. Sin embargo, se acogió con entusiasmo la idea de ofrecer un baile al general y su oficialidad para demostrarles en la medida de los escasos posibles, la gratitud y el aprecio de la sociedad tucumana. Cotizáronse las familias; una contribuyó con la vajilla para el "ambigú", otra las colgaduras y demás adornos del salón, otra ofreció pagar á los músicos que debían tocar el programa de baile. Cada cual se esforzó por formar un marco digno de los huéspedes á quienes se quería agasajar, y digno también de los sentimientos de quienes rendían el homenaje.

III

El baile, según costumbre de [illegible] tonces, empezó [illegible]

nuestros abuelos, cuando el aire dulce y soñador de la gavota se cortó de pronto y espinetas, arpas, violines y flautas, entonaron una melodía vibrante que electrizó á la concurrencia. Esta revoloteó un momento como una bandada de pájaros desconcertados y formó luego en dos filas. En medio de éstas, y recibido por las notas de la Marcha Patriótica y un estruendoso batir de palmas, hicieron su entrada en el salón el general Belgrano y su Estado Mayor. Los jefes y oficiales jóvenes ya se hallaban en la fiesta desde temprano; no abundaban éstas, y no iban á perder la ocasión de hacer conquistas, puesto que conquistar era su profesión, ya tratárase de fortalezas realistas ó de corazones de niñas patriotas.

Desde entonces el baile fué aumentando en animación. Las lindísimas tucumanas, las airosas salteñas, rodearon á los héroes de la reciente batalla y les hicieron sentir deseos de arrojarse en otra, más recia y sangrienta aún, para merecer otra recompensa como aquélla. El general, amigo de las damas, se vió centro de un grupo de las más encumbradas. Había depuesto su habitual gravedad circunspecta y severa, y satisfacía ya la curiosidad de una niña por un detalle militar, [illegible]

rriente de la región y de la época.

En medio de la conversación, fuéle anunciado al general que un soldado acababa de llegar con un parte del jefe de la vanguardia.

El soldado entró, y á su paso callaron en el salón las voces alegres y las risas. El contraste entre él y la concurrencia era en verdad muy grande. Su traje se componía de diversas piezas de uniforme incongruentes, rotas en parte y manchadas, y evidentemente destinadas en un principio á ser llevadas por otro; calzaba ojotas y cubríale la cabeza un sombrero de fieltro como lo usaban los indios de aquellas tierras. Lo único que se hallaba en buen estado era el sable, que brillaba como plata á la luz de las bujías.

El círculo que rodeaba al general se apartó para dejarle solo con el soldado. Este llenó su cometido, recibió algunas órdenes y se retiró, alto, erguido, gallardo en sus harapos.

Belgrano le siguió con la mirada, sacudiendo levemente la cabeza. Y á los que volvieron á aproximarse:

—Ahí tienen, señoras, caballeros, el estado de mis tropas. Andrajosos hasta sentir vergüenza de ellos mismos, hambrientos á menudo [illegible]

su pre con regularidad... Y sin embargo, infatigables, dispuestos [illegible] tes, disciplinados, sin perder el buen humor, sin celar nunca su patriotismo... esos son los [illegible] que tengo el honor y también el dolor de comandar. El dolor, [illegible] me duele el corazón al ver [illegible] mientos. Mucho han hecho por [illegible] los vecinos de esta ciudad [illegible] ello no ha sido sino [illegible] caliente. Mientras no [illegible] nos el gobierno, la [illegible] pre inmensa. Y por [illegible] apelo de nuevo á la [illegible] ustedes. No me avergüenzo [illegible] soy como el sacerdote [illegible] para sus pobres [illegible] mis soldados.

Había extendido [illegible] para recibir la dádiva [illegible] mismo [illegible]

Se encontraba [illegible]

gún momento, sus destinos dependan de voluntades extrañas.

Si en el orden privado, el individuo debe ajustar su existencia al sentimiento racional de la previsión, esta alta función del espíritu es poco menos que una condición de la existencia de los Estados, quienes suelen pagar sus descuidos con desgarramientos que los retrasan por largos años en el camino de su desenvolvimiento. Aquí los tristes ejemplos extraños nos llevan algunas veces á pecar por precavidos, pero es preferible este exceso al contrapuesto.

La ciencia no ha inventado aún un seguro que garantice la inalterabilidad de la paz exterior. La experiencia nos demuestra, por el contrario, que las relaciones internacionales más despejadas y cordiales, pueden descomponerse súbitamente y transformarse en un estado de guerra inminente ó efectivo, como consecuencia de una desinteligencia accidental, de cualquier lesión al amor propio nacional ó como resultado de la colisión de intereses políticos ó económicos, intencional ó involuntariamente producida. De esa suerte las amistades más esmeradamente cultivadas ceden de improviso á las prevenciones enconadas.

En casos como esos, la diplomacia extrema sus recursos para conjurar conflagraciones pavorosas; pero la diplomacia ha menester de apoyar sus espaldas en el poder militar para operar con éxito. El pueblo argentino tiene atestiguado el deseo de que en todo momento su diplomacia cuente con ese apoyo para que llene su programa pacifista con dignidad, asegurando una paz decorosa.

Para eso—para vivir en buena armonía con el mundo—sin peligro, ni menoscabo de nuestro sagrado patrimonio—queremos que la República conserve su posición naval en las aguas sudamericanas. Con la adquisición prevista del tercer "dreadnought" se llenará el programa.

La próxima terminación de los dos primeros, determina el momento oportuno de firmar el contrato aplazado por esa unidad complementaria. Al Congreso de 1912 corresponde votar esa adquisición, que el Poder Ejecutivo deberá solicitar sin mayor demora, teniendo presente el tiempo que los astilleros necesitan para finalizar obras de esa magnitud.

No consultarán las altas conveniencias de la Nación los gobernantes y legisladores que deliberadamente permitan que ni por una hora su poder marítimo sea inferior á la de cualquiera otro Estado del continente.

CONGRESO

CAMARA DE SENADORES

SESION EN MINORIA

El fallecimiento del senador Godoy

El Senado estaba citado para ayer á las 2.30 de la tarde, con objeto de escuchar el informe de la comisión de poderes en la elección de la capital, mas hasta cerca de las 4 de la tarde aun no se tenía número. Cuando se había cerrado el libro de asistencia y los legisladores se disponían á abandonar el recinto, el doctor de la Plaza recibió la noticia del fallecimiento del senador general Godoy, y entonces resolvió llamar á los presentes á celebrar sesión en minoría.

Abierta ésta, el doctor de la Plaza dió noticia del sensible hecho y leyó las siguientes palabras:

Llega en este momento la triste noticia del fallecimiento de uno de vuestros distinguidos compañeros del honorable Senado; el general Godoy. Es un fin que, si bien es muy lamentable, no nos toma de sorpresa, como que no era inesperado por el notorio mal estado de su salud. Desaparece de entre nosotros un prominente senador, por su rectitud, su honorabilidad y altas condiciones de carácter, que le hacían acreedor á toda consideración.

Deja un vacío entre las filas de los generales, en las que gozaba de merecida consideración por los honrosos antecedentes de su pericia, disciplina y valor. Ha ocupado encumbrados puestos públicos, y entre ellos, el de ministro de Guerra, donde ha dejado marcados rastros de su competencia, para dar dirección acertada á tan importante departamento.

Invito, pues, á los señores senadores á ponerse de pie en señal de duelo por la desaparición de tan caracterizado senador, militar y hombre público.

En seguida el doctor de la Plaza designó una comisión de senadores para que represente al cuerpo en la capilla ardiente, que se instalará en el Senado, y en el acto del sepelio de los restos, formada por los señores González, Resoagli y Echagüe.

Por moción del senador Maciá, la Cámara acordó pasar una nota de pésame á la familia del extinto.

LOS DESTROYERS TIPO "CORDOBA"

Su construcción en Inglaterra

RECEPCION DEFINITIVA

Oportunamente hemos informado á nuestros lectores que los destroyers que actualmente se construyen en astilleros ingleses y franceses para nuestra marina, no han podido hasta la fecha ser recibidos definitivamente por la comisión naval en Europa; sea por no encontrarse terminados, ó por no haber satisfecho las pruebas de velocidad exigidas por los respectivos contratos.

Ahora circula el rumor de que el ministerio de Marina no tiene la intención de usar una rigurosa severidad con las casas constructoras, porque le consta los esfuerzos que han hecho para llegar á la velocidad de 32 nudos, aún sin que la hayan conseguido.

No se trata en este caso de más ó menos severidad, sino única y exclusivamente del cumplimiento de un contrato, en el cual está todo bien previsto. El hecho de que las casas constructoras se hayan esforzado por obtener la velocidad contratada, no es una razón para que no se exija el cumplimiento del contrato.

Actualmente la marina posee ya cuatro destroyers, del mismo tipo, que con toda facilidad obtuvieron un gran exceso sobre la velocidad contratada, lo que demuestra que los esfuerzos no habrán sido tan importantes; y además, hay que tener muy presente que al gobierno argentino nada le cuesta el gran exceso obtenido.

Creemos que los destroyers que acusen 31 nudos ó más en las pruebas, deben ser recibidos aplicándose la multa del contrato á todos los que no llegaran á 32, como promedio de la prueba de seis horas en máxima carga. Como también que el gobierno argentino no debe renunciar á la multa que le acuerda el contrato, por demora en la entrega definitiva, pues las comisiones que en Europa vigilan las construcciones, originan gastos que nadie más que el gobierno argentino carga con ellos.

No es, pues, el caso de exceso de severidad, sino de cumplimiento de lo pactado.

FIESTAS PATRIAS

La conferencia de hoy

INICIACION DE LOS FESTEJOS

OTRAS INFORMACIONES

EN LAS PROVINCIAS

En la esquina de las calles San Juan y Saavedra se realizará esta tarde, á las 3 p. m., una conferencia patriótica organizada por el comité nacional de la juventud de la parroquia de San Cristóbal, con objeto de solemnizar el 102o. aniversario de la Revolución de Mayo.

Al acto, en el que harán uso de la palabra algunos oradores, concurrirán varias familias de la localidad que han sido especialmente invitadas á él.

Han prometido concurrir también la fanfarra del escuadrón de seguridad y la banda infantil Marinos de Zapiola.

Los vecinos de los alrededores del lugar en que se llevará á cabo la conferencia, han resuelto adherirse al acto embanderando el frente de sus respectivos domicilios.

En representación del comité organizador harán uso de la palabra los señores Eduardo D. Iglesias, Federico Bardi y Antonio Cocozza.

El comité central de la Comisión Nacional de la Juventud ha designado una delegación para que concurra á este acto y al señor Horacio H. Martínez para que lleve la palabra de esa institución.

—El colegio Don Bosco ha organizado una fiesta conmemorativa del aniversario patrio, la cual se celebrará esta tarde á las 3. p. m.

En ese acto se desarrollará un interesante programa:

ILUMINACION DE PLAZAS

La Intendencia ha aceptado la propuesta presentada por una empresa particular de iluminación y ornato, para efectuar las instalaciones de alumbrado eléctrico y de adornos, gallardetes, escudos y trofeos, en las plazas de Mayo, Belgrano, Lavalle, Colón y Primera Junta, como también algunas cuadras de las calles Carlos Pellegrini, Viamonte, Florida, Rivadavia y Corrientes.

Las lámparas incandescentes que serán colocadas en los citados puntos, alcanzarán á 33.933 y todas ellas serán de 10 bujías.

Esa iluminación será hecha en las noches del 24, 25, 26, 27 y 28 del corriente mes.

Todos los adornos costarán la suma de 17.000 pesos.

REPARTO DE VIVERES

En cumplimiento de una disposición municipal, el 25 de Mayo próximo funcionarán en las horas de la mañana, todas las ferias francas de la capital, en las cuales se distribuirán, gratuitamente, artículos de primera necesidad, como ser: carne, pan y leche.

Está dispuesto, también, que en el lugar donde funcionen las ferias francas, se estacione un empleado municipal, á fin de que distribuya los boletos necesarios para conseguir aquellos alimentos.

A las asociaciones de fomento se les enviará en la semana entrante, una cantidad determinada de los boletos de referencia, para que éstos sean entregados á las familias necesitadas de sus respectivas parroquias.

EN LAS PROVINCIAS

FESTEJOS EN LA PLATA

En La Plata han comenzado los preparativos para la realización de los festejos, habiendo formulado la municipalidad un interesante programa é invertido la suma de 3.500 pesos que á ese efecto le dió el ministerio de Gobierno, contratando el embanderamiento completo de la plaza Primera Junta y de la diagonal 80, desde 1 hasta 6, y alrededor de la plazoleta San Ponciano, con las columnas empleadas en las fiestas del centenario, las que han sido convenientemente pintadas. Tanto en esas columnas como en las del tranvía eléctrico, que corre por la diagonal 80, de 1 á 6, y por ésta, de 50 á 54, se colocarán gallardetes, escudos, trofeos y estandartes.

El palacio municipal se iluminará durante las noches de los días 24 y 25.

Entre los festejos populares que ha preparado la municipalidad, se cuentan los fuegos de artificio y vistas cinematográficas, de episodios patrióticos, que se realizarán en la plaza Italia, la cual se adornará convenientemente, al efecto.

El día 25 por la tarde, se realizará una función gratuita en el circo del señor Anselmi, quien se ha ofrecido desinteresadamente.

Se largarán en diversos puntos de la ciudad globos novedosos y durante la mañana del 25, en la administración de limpieza se repartirá á los pobres ropa, calzado y comestibles, donados por los comerciantes de La Plata.

La municipalidad, además, entregó dinero á varias sociedades, centros y escuelas, para que celebren el aniversario.

El comisionado municipal ha dispuesto que el jueves próximo se repartan en la plaza Mariano Moreno, de 3.30 á 5 p. m., bombones y caramelos á los niños que concurran á la plaza con sus padres ó gobernantas. Amenizará el acto, la banda de policía, que á tal efecto fué solicitada ayer por el comisionado.

—

La Juventud estudiosa de La Plata, ha organizado, por su parte, una grandiosa manifestación patriótica, con motivo del próximo aniversario de la Revolución de Mayo. Se ha constituído una comisión, presidida por el señor César A. Silveyra, la que con un entusiasmo digno del objeto, inició sus trabajos, habiendo preparado un programa que se desarrollará el 25, á las 9 de la mañana.

A ese acto, han sido invitados todos los alumnos de ambos sexos de los colegios y escuelas nacionales y provinciales, públicas y privadas de La Plata, y le prestará su concurso la banda de policía. Los manifestantes se reunirán en el colegio nacional y de allí, organizados en columna, se dirigirán á la plaza Primera Junta, al pie de cuyo monumento cantarán el himno nacional y algunas oraciones patrióticas.

Varios oradores, disertarán sobre el tema del día.

(De nuestros corresponsales, por telégrafo)

Mercedes, Mayo 18 — Las alumnas del 4o. año de la escuela normal organizan una velada patriótica para la noche del 23 del corriente con un variado programa. En dicha fiesta dará una conferencia patriótica el profesor de instrucción cívica doctor Fernando Bustamante.

San Fernando, Mayo 18—En la reunión celebrada por los vecinos nombrados por el Intendente, para organizar las fiestas que se realizarán en homenaje á la revolución de Mayo, se procedió á la distribución de los cargos, quedando constituída así:

Presidente, señor Pablo L. Carabelli; vice, señor Leopoldo Murchio; tesorero, señor Domingo Rosso; secretario, señor Pascual A. Gallo; vocales, señores Elas Queirolo, Domingo Giordano.

Se acordó asimismo, celebrar los siguientes festejos:

A la salida del sol, una banda de música recorrerá la población. A las 8, distribución de víveres á los pobres.

En la plaza se construirá un templete, donde cantarán el himno nacional, los niños de las escuelas, siendo éstos obsequiados luego con bombones.

Por la tarde, juegos populares en la plaza, y carreras de bicicletas.

Por la noche, fuegos de artificio en el Canal y procesión cívica con antorchas, que recorrerá la calle principal hasta la plaza Mitre.

En seguida, en el salón municipal se procederá á la distribución de los premios á los ganadores en las carreras de bicicletas.

Exhibición de vistas cinematográficas en la plaza.

Bragado, Mayo 18—Se hacen preparativos para festejar el próximo aniversario patrio.

El Club Obrero-Artesano dará un gran baile el 24 del corriente, y el 26 habrá un concurso de tiro en el polígono local.

Pehuajó, Mayo 18—Promete lucimiento el baile que en celebración del día patrio, tendrá lugar en los salones del Club Social.

Villa Iris (Puan), Mayo 18—El aniversario patrio no será festejado en esta localidad, debido á la falta de iniciativa que caracteriza á nuestras autoridades.

Chivilcoy, Mayo 18—Muchos jóvenes preparan una gran manifestación cívica para el 25 de Mayo. Recorrerán las principales calles de la ciudad pronunciándose discursos alusivos en la plaza principal.

El centro Mariano Moreno ultima los preparativos para la velada patriótica que realizará la noche del 24 en el teatro Español.

Bagual, Mayo 18—Para solemnizar debidamente el 102 aniversario de la independencia, la comisión directiva de los festejos, ha confeccionado el siguiente programa:

A la salida del sol el día 25, salva de 21 bombas. Se cantará el himno nacional en el local de la escuela número 51, por los alumnos de la misma. Reparto de víveres á los pobres, en el local de la comisaría. Carne con cuero para la concurrencia en el corralón de los señores Madinabeitia y Valle. A la llegada del tren de Buenos Aires, la comisión recibirá en la estación á la banda de música de General Villegas, de donde, con los que concurran se dirigirán en corporación á saludar á las autoridades, al comercio y vecindario. Juegos de sortijas, carreras de embolsados, de disfraz y concursos de bochas y tiro al blanco, hasta las 5 p. m. Se correrá una polla de 6 caballos, con un primer premio de pesos 20 en efectivo al que llegue último y 10 al penúltimo.

La comisión y banda de música, con los que concurran se dirigirá al local de la escuela número 51, en cuyo lugar se repartirán bombones y masas á los alumnos y niños presentes, después de hecho lo cual, harán uso de la palabra, en términos adecuados al acto y lugar, el señor Isidro Ponce, director de la citada escuela. A la puesta del sol, saludo de despedida con 21 bombas. Banquete en honor de los miembros honorarios de la comisión de festejos, en el hotel Bagual. Baile de gala, en los espaciosos salones del citado hotel, en honor de los mismos señores.

Día 26: A la salida de lsol, disparo de bombas. La banda de música, recorrerá la población tocando escogidas piezas de su repertorio, recordando al vecindario que continúan las fiestas por este día. Concurso de domas de potros y mulas, con un primer premio en efectivo de pesos 30 al mejor domador de los potros y un primer premio de 20 pesos al mejor domador de mulas. Continuación de las carreras de sortija y los concursos de bochas y tiro al blanco á revólver, hasta las 5 p. m., hora en que se darán por terminados estos juegos, procediéndose inmediatamente á hacer entrega de los premios.

Habrá numerosos festejos populares más, que continuarán el día 27.

General Paz, Mayo 18—En la escuela número 1, que dirige la señorita Rufina de la Torre, se efectuará el día 23 del actual una fiesta conmemorando el aniversario de nuestra emancipación, de acuerdo con el siguiente programa:

Primera parte: Himno nacional argentino, por los alumnos de primero, tercero y cuarto grados. Discurso de apertura por la señorita Deidamia de la Torre. Poesía, por el niño Alberto Garay. Monólogo, por el niño P. Pedeflous. "La extracción de raíces y sólo del dentista", por los alumnos de segundo, tercer y cuarto grado. "Nostalgia", por el profesor Scolati Almeyda. "La huérfana Estefanía", por la niña H. Scarpitta. "Visión patriótica", por la niña Catalina Lauga. Declamación, por la niña Amanda Campora.

Segunda parte: "Paso de los Andes" (coro), por los niños de segundo, tercer y cuarto grado. Discurso por el niño Horacio de la Torre. Monólogo "Pobre María", por la niña Delia Chocchi. "Las dos grandezas", por los niños Leonidas Digonzelli y Alberto Garay. Diálogo "El álbum de nuestros héroes", por los niños Gracia y Dora Paez. "El cóndor de los Andes", por la niña Antonia Scarpitta. Declamación "La patria", por la niña Dora Paez. "Soldado moribundo" (canto), por el niño Ricardo Caray. Piano, fantasía "Gioconda", por el señor Joaquín Almeyda.

Puerto Madryn, Mayo 18 — Se reunió la comisión del Club Social para organizar las fiestas mayas.

Se resolvió realizar los festejos en la siguiente forma:

Día 24, baile en el Club Social; día 25, fiesta en la escuela local que dirige el señor Ivancovich, á la 1.30; por la noche baile de gala en el Club Social; día 26, festejos populares frente al Club, donde se llevarán á cabo carreras de sortijas y de embolsados, palo jabonado, etc.

A juzgar por los preparativos, se espera que todos estos festejos tendrán el mayor éxito.

Trelew, Mayo 18—Con mucha animación se están preparando las fiestas mayas.

EL TENIENTE GENERAL ENRIQUE GODOY

† Ayer en esta capital

Ayer dejó de existir un viejo veterano de nuestro ejército: el teniente general don Enrique Godoy.

En su larga actuación militar y política, fué el general Godoy uno

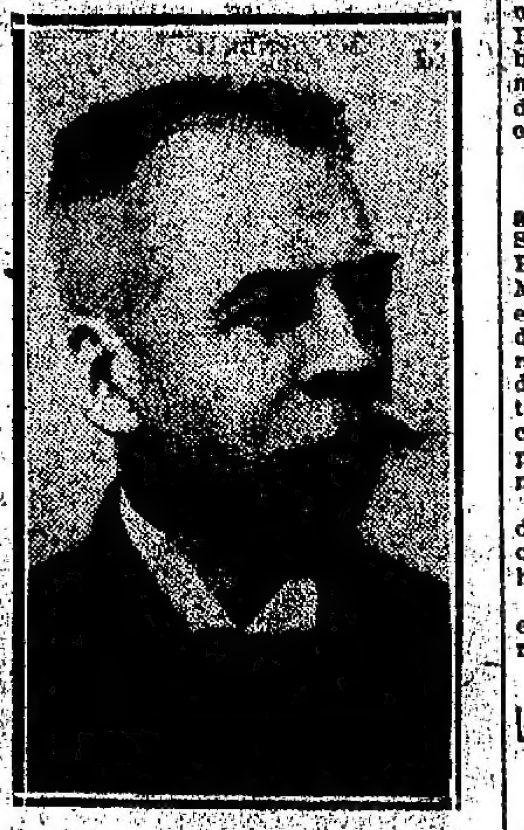

de los que más contribuyeron, en épocas de rudo batallar, al afianzamiento y tranquilidad de la República. Interesante carrera la suya: apenas terminados sus estudios preparatorios ingresó al ejército y durante cuarenta años, su vida fué la del campamento. Era en los años aciagos en que el indio, siempre á caballo, siempre con su robusta lanza enristrada, centinela del desierto, se oponía tenazmente al avance del progreso. A cada fundación de un pueblo ó de un fortín en la línea de fronteras, respondía el brutal alarido del salvaje que anunciaba el malón, las escenas de sangre y de luto. Incorporado al arma de caballería, el general Godoy realizó, como queda dicho, toda la campaña del desierto. Muy pronto reveló sus grandes condiciones de jefe y su decidido y temerario valor. Por eso, le fueron confiadas misiones difíciles y arriesgadas, cada una de las cuales agregó un nuevo concepto á su brillante hoja de servicios. El general Conrado Villegas, bravo entre los bravos, al serle confiado el mando de la expedición de los Andes, lo llevó consigo como jefe de la vanguardia. En tan alto puesto supo desempeñarse con brillo, acierto y singular entereza.

Aniquilado el poder del indio, el entonces coronel Godoy regresó á Buenos Aires, donde también fué llamado á desempeñar muy altos cargos en la administración militar. Fué jefe del estado mayor y ministro de Guerra.

Más tarde fué, en varios períodos, diputado por San Juan, su provincia natal; la gobernación de la cual también ocupó; Actualmente era senador nacional, desde el año 1908.

La labor del general Godoy, como legislador, fué encomiable; dedicó su atención, preferentemente, á los asuntos militares y, en los últimos años, al fomento de la irrigación en los territorios del Sur.

Casi dos años hace que luchaba este ilustre jefe contra una enfermedad implacable. Su fuerte constitución le permitió resistir durante tan largo tiempo los avances del mal, que le ha llevado á la tumba. Muere á los sesenta y dos años de edad.

He aquí su hoja de servicios:

Ingresó en el ejército como subteniente en el batallón Mendoza el 27 de febrero de 1868, ascendió á teniente el 20 de abril de 1869, á capitán el 29 de mayo de 1870, á mayor graduado el 25 de enero de 1873; á sargento mayor el 25 de octubre de 1873, á teniente coronel graduado el año 1876; á teniente coronel efectivo el 30 de Septiembre de 1878; á coronel graduado el 9 de Julio de 1880; á coronel efectivo el 30 de Septiembre de 1882; á general de brigada el 27 de Julio de 1890, á general de división el 29 de Septiembre de 1904; á teniente general el 14 de Junio de 1910.

Ha servido en: batallón Mendoza: el 27 de febrero de 1868, batallón guías de Mendoza, el 20 de abril de 1869, escolta del Presidente de la República, el 1o. de diciembre de 1869, regimiento 3 de caballería de línea, 8 de febrero de 1870, plana mayor de la frontera Norte de Santa Fe, el 17 de febrero de 1881, ayudante general del gran estado mayor general del ejército, el 18 de marzo de 1887; jefe del regimiento 1 de artillería, el 1o. de julio de 1887.

En Mayo de 1893 renunció al mando del regimiento 1 de artillería por haber sido elegido diputado nacional.

En julio del mismo año, ascendió á general de brigada.

En diciembre del mismo año se le nombró inspector general de caballería, puesto que renunció en marzo de 1891.

Al crearse la junta superior de guerra en 1892 se le nombra vocal de ella al general de brigada don Enrique Godoy.

En mayo del mismo año se le nombra jefe de estado mayor de las divisiones de Zárate y Maldonado.

En septiembre de 1893 se le nombra jefe superior de las fuerzas de línea y guardia nacional que se movilizaron en las provincias de San Juan y Mendoza y que marcharon á sofocar el movimiento revolucionario en Santa Fe.

En Marzo de 1895, presidente de la comisión de jefes y oficiales que proyectó el reglamento de maniobras de caballería.

En diciembre de 1895, jefe de la división de Río Negro y Neuquén.

En mayo de 1897, se le nombra jefe del estado mayor general del ejército, puesto que renuncia un año después.

En octubre de 1904, el Presidente de la República, doctor don Manuel Quintana, lo nombra secretario de Estado en la cartera de Guerra, cargo que renunció en marzo de 1906.

El sepelio del general Godoy se realizará hoy, á las 4 de la tarde, en el cementerio de la Recoleta. Rendirá en ese acto los honores de ordenanza una brigada de las tres armas, compuesta por las siguientes tropas: regimientos 3o. de infantería, 1o. de artillería y 2o. de caballería.

Mandará la línea el coronel Domínguez.

—

Inmediatamente que el Ministro de Guerra tuvo conocimiento de la muerte del general Godoy, nombró una comisión compuesta por los generales Rufino Ortega, como presidente, y Pablo Riccheri, Grimau y Jiménez, como vocales, para que velaran su cadáver, acto que se realizó anoche en el Senado.

—

Con motivo del fallecimiento del general Godoy, senador nacional por San Juan, y ex Ministro de Guerra, el Poder Ejecutivo expidió ayer, por el Ministerio del Interior, un decreto, en el cual dispone que durante el día de hoy la bandera nacional permanecerá izada á media asta en señal de duelo, en los edificios públicos, fortalezas y buques de la armada. El decreto invita á los gobernadores de provincia á asociarse al duelo de la nación.

Dispone también que el Ministerio de Guerra dicte las providencias necesarias para tributar al extinto los honores militares correspondientes.

Al Poder Ejecutivo representará en el acto del sepelio, el Ministro de Guerra.

LA DELEGACION MUNICIPAL BRASILEÑA

Agasajos de los concejales

EL PROGRAMA DE FESTEJOS

De acuerdo con lo resuelto el viernes por el Concejo Deliberante, el presidente de esta corporación designó ayer á los concejales, señores doctor Juan A. Boeri, doctor Sylla Monsegur, doctor Eduardo J. Maglione y señor Bernardo Duhalde, para que, bajo la presidencia del doctor Enrique Palacio, reciba y agasaje dignamente á la delegación del Concejo Municipal de Río de Janeiro, compuesta por los señores coronel Carlos Leite Ribeiro, doctor Melchor de Bacellar y doctor Telles Fonseca.

Se nombró secretario de dicha comisión al auxiliar señor Edgardo Hilaire.

Esta comisión comenzó ayer á preparar los agasajos que se harán á los huéspedes.

Los concejales fluminenses se alojarán por cuenta del Concejo Deliberante en un hotel de la Avenida de Mayo.

Se pasaron notas al prefecto general de puertos y al administrador de la aduana, á fin de que acuerden todas las franquicias posibles para el desembarco de la delegación.

El martes se reunirá el concejo y serán invitados á la sesión los concejales brasileños, lo que dará lugar á un cambio de discursos y saludos de confraternidad. Desde la barra asistirá un grupo de invitados especiales. Después de la sesión, se servirá un "lunch" en las antesalas.

Los delegados asistirán en compañía de la comisión de agasajos al "tedéum", desfile militar y función de gala en el teatro Colón, el 25 del corriente.

El concejo dará un banquete á sus colegas fluminenses y la comisión les hará visitar los principales sitios de la ciudad é instituciones municipales.

El programa no está aun terminado y para convenir algunos detalles acerca de él, los miembros de la comisión de agasajos visitaron ayer al Intendente Municipal.

Los delegados brasileños se embarcaron ayer en Río de Janeiro y deben llegar el martes á mediodía á nuestro puerto.

Al embarcarse en Río de Janeiro, á bordo del "Atlantique", los concejales enviaron un telegrama al presidente de nuestro concejo, concebido en los siguientes términos:

"En el momento de partir para desempeñar nuestra grata misión de retribuir la visita hecha y agradecer la honrosa invitación enviada, nos fortalecen elocuentes manifestaciones de aprobación, oriundas del gobierno de la República y el significativo aplauso popular, siendo sincera nuestra satisfacción de saludar en la persona del presidente del concejo al pueblo y distinguida administración de esa heroica, hermosa y hospitalaria ciudad."

Por su parte, el secretario del concejo municipal fluminense, señor Clarimundo de Merlo, envió un telegrama al presidente de nuestro concejo deliberante, señor Guerrico, en el que anuncia, también, la partida de los mencionados señores, "que constituyen la comisión encargada de llevar el saludo de confraternidad al ilustre gobierno y ciudad de Buenos Aires, asociándose al día del glorioso acontecimiento que se conmemora el 25 del corriente mes, haciendo votos la capital del Brasil por la prosperidad de la noble Nación argentina".

El señor Guerrico al acusar recibo del telegrama del señor Merlo, le contestó que el concejo que preside se hará "un honor en testimoniar á tan distinguidos huéspedes las simpatías del municipio de Buenos Aires hacia las dignas representantes de de esa hermosa capital, compartiendo así los sentimientos de confraternidad que animan á esta población".

MORTALIDAD OBRERA EN LA CAPITAL

Estadística oficial

La dirección general del trabajo presentó al Ministerio del Interior una estadística sobre la mortalidad de obreros habida en esta capital durante el año 1911.

El informe respectivo comienza con una serie de consideraciones relativas á la necesidad de hacer estadísticas para fundamentar con ellas la legislación, y dice que el estudio de la mortalidad aporta un valioso material para legislar sobre seguros obreros.

Consigna las siguientes cifras sobre mortalidad, en relación con la población, en las grandes capitales: 25.7 por mil San Petersburgo; 18.6 Nueva York, 18.6 París y 17.8 Viena y en Buenos Aires 16.4 por mil. Siguen después Londres con 15.1 por mil y Berlín con 14.8.

El número de obreros fallecidos en la capital federal, fué en el año de 1910, de 12.898 y en el año de 1911 de 14.062. En el año 1910 figuran 8.109 varones y 4.789 mujeres y en el año 1911 el número de varones asciende á 8.562 y el de mujeres á 5.500.

La mortalidad obrera, según los diferentes períodos de la vida, se expresa en los siguientes guarismos: de 11 á 20 años es de 11.84 por mil; de 21 á 30 años, es de 18.51; de 31 á 40 años, es de 15.17; de 41 á 50, es de 15.71; de 51 á 60 años, es de 14.56; de 61 y más años, es de 24.17 por mil.

La mortalidad obrera, dice el informe, se acrecienta por la crianza poco atendida de los niños, su alimentación defectuosa, su vida en los conventillos antihigiénicos y los contagios de enfermedades de niños y adultos que motiva el hacinamiento en esos tugurios. Hay que agregar á estas causas, la mortalidad que produce el trabajo en talleres y fábricas no higiénicos.

Hay, además, agrega, otros factores como por ejemplo, las muertes por causas violentas, que en las demás agrupaciones de la población son bastante raras, mientras que en la clase obrera producen estragos de importancia. La estadística de las causas de la muerte en el año 1909 da 496 casos, en 1910, 504, y en 1911, 606 casos, ó con otras palabras 6.770 por ciento de los 23.858 varones fallecidos durante el mismo tiempo por causas violentas.

Respecto á esta causa, según los gremios obreros, de los 269 albañiles, 30 fallecieron por causa violenta, de 120 carreros 19; de 113 marineros, 9; y de 1.073 jornaleros, 104, cifras fuera de duda bastante elevadas.

De las demás causas de muerte, las enfermedades generales é infecciosas asignan 2.783 varones y 1.785 mujeres. En este grupo también se encuentra la tuberculosis que anualmente produce centenares de muertes. De los demás grupos, la de las enfermedades del aparato circulatorio ocasionaron la muerte á 1.786 varones y 1.447 mujeres; las del sistema nervioso 934 y 495; las del aparato digestivo y anexo, 773 y 441; y las del aparato respiratorio 1.041 y 631.

Hace notar el informe que subsiste desde muchos años atrás la insuficiencia de camas para enfermos en los hospitales, lo que obliga á éstos á rechazar á muchos obreros que se presentan ó á dar de alta á los que recién comienzan á mejorar. Muchos de éstos últimos sufren recaídas y, sin la debida asistencia y faltos de recursos, mueren en grandes proporciones.

Cree la dirección del trabajo que la mortalidad obrera disminuiría si funcionaran, además de los hospitales, algunas instituciones para los convalecientes, como existen en Alemania, y se reemplazaran los conventillos por viviendas más higiénicas.

LAS INUNDACIONES

El informe de la Municipalidad

ZONA QUE ABARCA EL ARROYO MALDONADO

CRECIENTE EN EL RIO DE LA PLATA

PEDIDOS DE VECINOS

El Intendente Municipal aún no ha dado á la publicidad el informe presentado por el departamento de obras públicas, sobre las obras que son necesarias para evitar las inundaciones periódicas.

Considera el doctor Anchorena que, primeramente, debe imponerse de ese informe el Ministro de Obras Públicas, el cual colaboró con la intervención de dos ingenieros de sus dependencias en la parte que trata de los trabajos á ejecutarse.

Con ese objeto, el Intendente se entrevistó anoche con el ministro Ramos Mexía, con quien conversó también, sobre los fondos con que concurrirá el gobierno nacional, á la ejecución de esas obras, que según nuestros informes, pasan de 2.000.000 de pesos moneda nacional.

Ayer á última hora el jefe del departamento de obras públicas ingeniero Troglia, presentó al Intendente una nota en la cual se precisa los trabajos que desde luego se pueden ejecutar.

El doctor Anchorena autorizó verbalmente al ingeniero Troglia, para que organice las cuadrillas que son indispensables y comience á dar ejecución á algunas obras de las consignadas en el informe que presentó á la Intendencia.

EN EL ARROYO MALDONADO

La sociedad de fomento General San Martín, remitió ayer una nota al Intendente de la capital, en la cual se solicita la construcción de un puente sobre el arroyo Maldonado, á la altura de la calle Guatemala.

[illegible] Santa Fe á [illegible]

—Una comisión de vecinos de las calles [illegible] donado [illegible] liberante [illegible] timas lluvias [illegible]

En la [illegible] solicitan la [illegible] Maldonado, [illegible] vera, y el [illegible] doce metros [illegible] trucción [illegible] en casos de [illegible] derrumbamiento [illegible] nas al arroyo, como [illegible] rante las últimas [illegible] bién solicitan la construcción de desagües [illegible] el arroyo Maldonado.

La nota está firmada por vecinos de esa zona.

CRECIENTE DEL RIO

El viento de ayer [illegible] rio una gran creciente [illegible] marea al nivel de 32 [illegible] gadas en el canal Sur [illegible]

El viento algo fuerte [illegible] primera hora, obligó [illegible] sanidad á suspender [illegible] da para dar entrada [illegible] llegados de ultramar.

La creciente favoreció [illegible] to del puerto, pues pudieron [illegible] y salir de los diques [illegible] de gran calado; pero [illegible] causó inundaciones en [illegible] los pueblos vecinos [illegible] tuvieron mayor importancia.

En la Prefectura General [illegible] tos no se tenía conocimiento de ningún accidente ni se había solicitado auxilios.

PEDIDO DE ROPA

La Prefectura general [illegible] ha remitido al Ministerio [illegible] na un pedido, formulado por [illegible] ciedad de fomento Alberdi [illegible] tes de la repartición [illegible] ubicados, con carácter [illegible] en la calle Dorrego [illegible] 500, á fin de socorrer [illegible] en el caso de una [illegible] ción.

EN FAVOR DE LOS INUNDADOS

En las representaciones efectuadas los días 14 y [illegible] rriente, en el salón de la [illegible] de 3388, por la Compañía [illegible] tica de Actores, á beneficio [illegible] damnificados por las [illegible] Núñez y Belgrano, hubo [illegible] líquido de 560 pesos.

Esta cantidad ha sido dividida en dos fracciones de 280 pesos [illegible] ron entregadas á los comisarios de las secciones 29 y 33, para su distribución.

EJERCITO Y MARINA

[illegible]

El Ministro de Guerra recibió un telegrama del coronel [illegible] comandante de las tropas [illegible] ciones en el Chaco, en el cual [illegible] ca este jefe que en su marcha [illegible] pección al interior del territorio [illegible] gó á la altura del kilómetro [illegible] la línea férrea que atraviesa [illegible] bernación.

—De acuerdo con la orden del Ministerio de Guerra, el jefe del regimiento 3 de caballería, comunicó á dicho departamento, que [illegible] en marcha con ese cuerpo [illegible] Martín de los Andes hacia [illegible] Blanca.

En esta ciudad incorporará [illegible] gimiento los conscriptos del [illegible] el 1o. de Junio, y permanecerá [illegible] de guarnición, hasta que pasen los fríos, volviendo entonces á su [illegible] acantonamiento.

—Llegó ayer de Villa Mercedes [illegible] Luis, el regimiento 4o. de caballería, que viene á tomar parte en la [illegible] ción del 25. Ese cuerpo está alojado en el local de la exposición ferroviaria, en Palermo.

—En el Ministerio de Marina [illegible] recibido un telegrama del jefe de la escuadrilla de destroyers construídos en Alemania, que vienen en viaje á esta capital, en el cual da cuenta aquel oficial de que en la mañana de ayer fondearon en Funchal (Madeira), los cuatro destroyers que componen dicha escuadrilla, y el transporte "Guardia Nacional".

En el despacho hace constar [illegible] jefe que la navegación hasta ese punto, se ha hecho con toda felicidad.

—Con objeto de participar de la vista militar que se realizará el [illegible] vendrán hoy á esta capital todas las fuerzas acantonadas en Campo de Mayo.

El alojamiento de esos cuerpos se hará en varios de los cuarteles de la capital.

—El Ministro de Guerra pasó la mayor parte de la tarde de ayer en el despacho del Presidente de la República, con el cual conversó sobre el desfile militar del 25.

También habló con el primer magistrado sobre los honores que se tributarán al general Godoy.

—Dentro de pocos días, fondearán en el apostadero naval del Río de la Plata, procedentes del Paraguay, el monitor "Los Andes", el [illegible] "Corrientes" y el torpedero [illegible] que componen la escuadrilla argentina que estuvo en aquel país.

En el puerto de Asunción ha quedado solamente el cañonero [illegible] rio", á las órdenes del contraalmirante O'Connor, el cual regresará también, en breve, á esta capital.

—Se ha impartido orden al regimiento 4o. de caballería, destacado en San Martín de los Andes, para que marche al Neuquén.

ADA M. ELFLEIN

LAS ALHAJAS

I

—Elige, pues, de una vez.

—Ya estoy eligiendo. ¿Crees que no es tan fácil?

—Pero puesto que es preciso hacerlo...

—Puesto que es preciso hacerlo, ya ves que lo estoy haciendo. Toma, ahí tienes una parte. Esos dos anillos, el prendedor... no, el prendedor no, tú mismo me lo regalaste cuando novios...

—Ya te he de regalar otro mejor cuando vuelvan los días buenos. Apártalo.

La señora Isabel Araos de Figueroa obedeció suspirando. Su esposo, el teniente coronel de voluntarios salteños, don Santiago Figueroa, puso el estuche junto á algunos otros ya escogidos. Doña Isabel siguió examinando sus alhajas.

—Otro anillo... otro prendedor... dos brazaletes... un par de arracadas... un relicario... estos aros... el collar... ¡ah no, el collar no!

—Es precisamente la pieza de más valor, Isabel.

—Lo sé, lo sé. Vale tanto casi como [illegible]

—Como quieras, Isabel. No deseo hacerte la menor violencia. Sólo debes pensar que nuestra situación es bastante angustiosa. Si vencen los realistas, todos nuestros bienes serán confiscados. Por lo pronto ya sabes que tenemos que emigrar. Quiero reunirme al ejército de Belgrano cuanto antes y alejarte de Salta con los niños. No sabemos cómo nos irá en Tucumán. De cualquier manera, con dinero nos irá mejor que sin él. Y puesto que se nos ofrece esta ocasión excelente de vender alhajas y vajilla, en condiciones que difícilmente volveremos á encontrar en estos tiempos de escasez, me parece que deberías sacrificar tus sentimientos, Isabel.

—Déjame pensarlo,—suplicó ella.—No me apremies ahora. Luego te contestaré.

El teniente coronel la dejó sola. Doña Isabel volvió á revisar sus ricas alhajas. Veíase con los suyos en una situación por la que dejaron de pasar muy pocas familias argentinas en los tiempos de las guerras de la independencia, sobre todo aquellas que vivían en las provincias del Norte, cuyo suelo se disputaron patriotas y realistas durante largos años. Las contribuciones voluntarias ó forzadas, la despoblación de las estancias, cuyos peones se incorporaban á las filas y con cuyos ganados arreaban imparcialmente amigos y enemigos, la situación incierta que paralizaba comercio [illegible] patriotas, lo cual equivalía á una verdadera emigración.

El teniente coronel Figueroa se vió, con los suyos en esa necesidad. Tuvo la buena suerte de hallar colocación para las alhajas de su esposa y la rica vajilla de plata.

Doña Isabel se resignó á desprenderse de tanta cosa querida, sin dejar traslucir demasiado su pena, para no aumentar la del teniente coronel, ya de por sí bastante grande.

Sólo el collar de perlas no pudo resolverse á perderlo. Los recuerdos que á él se ligaban eran demasiado dulces y tiernos. Cuando su esposo volvió á preguntarle, doña Isabel declaró que no se desprendería de él. El señor Figueroa no insistió.

II

Tucumán estaba de fiesta. Belgrano había vencido al ejército realista, que iba en fuga hacia el Norte, perseguido de cerca por la caballería victoriosa. Tristán fué á tomar posiciones en Salta, donde poco después debía alcanzarlo un segundo desastre peor que el primero.

Entretanto, la situación del ejército vencedor era desastrosa en cuanto á sueldos y equipos. El gobierno de las Provincias Unidas trataba de cumplir honradamente sus compromisos pecuniarios; pero el torrente de obligaciones que se precipitaban sobre él, de [illegible] que desnudas. Los uniformes no podían durar en esas campañas en las cuales había que recorrer distancias enormes, á menudo por montes espinosos, muchas veces bajo la lluvia tropical, y sin medio alguno para componer lo roto ó reemplazar lo destruído. El mismo general tuvo que arreglarse más de una vez con escasísimos recursos. El ejército auxiliar del Perú, más que un cuerpo regular y disciplinado que acababa de ceñir de laureles sus nuevas banderas, parecía una horda de facinerosos y desarrapados.

La situación del pueblo de Tucumán en general no era mucho mejor. Quien más, quien menos, todos sufrían con la guerra. Sin embargo, se acogió con entusiasmo la idea de ofrecer un baile al general y su oficialidad, para demostrarles en la medida de los escasos posibles, la gratitud y el aprecio de la sociedad tucumana. Cotizáronse las familias; una contribuyó con la vajilla para el "ambigú", otra las colgaduras y demás adornos del salón, otra ofreció pagar á los músicos que debían tocar el programa de baile. Cada cual se esforzó por formar un marco digno de los huéspedes á quienes se quería agasajar y digno también de los sentimientos de quienes rendían el homenaje.

III

El baile según [illegible] nuestros abuelos, cuando el aire dulce y soñador de la gavota se cortó de pronto y espinetas, arpas, violines y flautas, entonaron una melodía vibrante que electrizó á la concurrencia. Esta revoloteó un momento como una bandada de pájaros desconcertados y formó luego en dos filas. En medio de éstas, y recibido por las notas de la Marcha Patriótica y un estruendoso batir de palmas, hicieron su entrada en el salón el general Belgrano y su Estado Mayor. Los jefes y oficiales jóvenes ya se hallaban en la fiesta desde temprano; no abundaban éstas, y no iban á perder la ocasión de hacer conquistas, puesto que conquistar era su profesión, ya tratárase de fortalezas realistas ó de corazones de niñas patriotas.

Desde entonces el baile fué aumentando en animación. Las lindísimas tucumanas, las airosas salteñas, rodearon á los héroes de la reciente batalla y les hicieron sentir deseos de arrojarse en otra, más recia y sangrienta aún, para merecer otra recompensa como aquélla. El general, amigo de las damas, se vió centro de un grupo de las más encumbradas. Había depuesto su habitual gravedad circunspecta y severa, y satisfacía ya la curiosidad de una niña [illegible] rriente de la región y de la época

En medio de la conversación, fuéle anunciado al general que un soldado acababa de llegar con un parte del jefe de la vanguardia.

El soldado entró, y á su paso callaron en el salón las voces alegres y las risas. El contraste entre él y la concurrencia era en verdad muy grande. Su traje se componía de diversas piezas de uniforme incongruentes, rotas en parte y manchadas, y evidentemente destinadas en un principio á ser llevadas por otro; calzaba ojotas y cubríale la cabeza un sombrero de fieltro como lo usaban los indios de aquellas tierras. Lo único que se hallaba en buen estado era el sable, que brillaba como plata á la luz de las bujías.

El círculo que rodeaba al general se apartó para dejarle solo con el soldado. Este llenó su cometido, recibió algunas órdenes y se retiró, alto, erguido, gallardo en sus harapos.

Belgrano le siguió con la mirada, sacudiendo levemente la cabeza. Y á los que volvieron á aproximarse:

—Ahí tienen, señoras, caballeros, el estado de mis tropas. Andrajosos hasta sentir vergüenza de ellos mismos, hambrientos á menudo cuando no los [illegible] su pre con regularidad [illegible] barge, infatigables, dispuestos [illegible] tes, disciplinados, [illegible] buen humor, sin cejar [illegible] patriotismo... ésos son los [illegible] que tengo el honor y también [illegible] lor de comandar. El dolor [illegible] me duela el corazón [illegible] mientos. Mucho han hecho [illegible] los vecinos de esta ciudad [illegible] ello no ha sido sino [illegible] caliente. Mientras no [illegible] nos el gobierno, [illegible] pre inmensa, y por [illegible] apelo de nuevo á la [illegible] ustedes. No me [illegible] soy como el [illegible] para mis pobres [illegible] mis soldados.

Había extendido [illegible] para recibir [illegible] mismo: [illegible]

[B]OLETIN TELEGRAFICO DEL EXTERIOR, DE LAS PROVINCIAS Y TERRITORIOS

VIA COLON

[illegible] EN LOS FUNERALES DEL REY

[COPENHAGUE], Mayo 18 — Anunciase oficialmente que el encargado [de negocios] de la República Argentina en esta capital, representará á su [gobierno] en los funerales del rey Federico VIII.

INFORMACIONES COMERCIALES

[MERCADO] FINANCIERO LONDINENSE

[LONDRES], Mayo 18—En este mercado la demanda fué moderada. Hoy [illegible] plaza para el pago de medio [millón] de libras esterlinas por las cuentas [illegible] de la compañía británica [illegible] de navegación.

La tasa del descuento estuvo algo [más] firme. Se abrigan dudas de que el Banco Imperial Alemán resuelva [illegible] reducir la tasa oficial del [descuento], en vista de los recelos que [causan] los resultados del exceso de [especulación] que se ha venido observando.

En el Stock Exchange las cotizaciones estuvieron más flojas. Las de [ferro]carriles británicos acusaron tendencia de baja. Las de ferrocarriles [argentinos] bajaron al principio, pero [se recobraron] más adelante.

Las acciones españolas y las de la [compañía] Marconi mejoraron.

PRECIOS Y COTIZACIONES

CEDULAS ARGENTINAS

AMBERES, Mayo 18 — La cédula argentina se cotizó á 44.25.

TITULOS ARGENTINOS

AMBERES, Mayo 18—Los títulos del [em]préstito argentino de 5 por ciento [de] 1909, ex cupón, se cotizaron á 101 [1/2] por ciento; los de 5 por ciento de [illegible] á 101; los de 5 por ciento de [illegible] á 97 1/2; los de 5 por ciento de [illegible] á 104 3/4; los de 4 por ciento de [illegible] á 86 1/4; los de 4 por ciento de [illegible], ex cupón, á 86; los de 4 1/2 por [ciento] de 1888, ex cupón, á 98; los de [4] por ciento de 1900, ex cupón, á 84 [illegible]. La conversión de cédulas provinciales de 3 y 3 1/2 por ciento se hizo [á] 73 1/8.

LONDRES, Mayo 18—Los títulos del [em]préstito argentino de 5 por ciento [de] 1886 se cotizaron hoy á 105.

DESCUENTOS

LONDRES, Mayo 18—Las operaciones de descuentos se realizaron á 2 15/16 por ciento.

EMPRESTITO ARGENTINO

NUEVA YORK, Mayo 18 — Los títulos del empréstito argentino de 1909 se cotizaron en esta Bolsa al tipo de [illegible].

FERROCARRILES ARGENTINOS

LONDRES, Mayo 18 — Las acciones [ordinarias] del ferrocarril del Sud se cotizaron á 120.

Ferrocarril Oeste de Buenos Aires—[Se cotizaron] á 131.

Ferrocarril Central Argentino—Acciones ordinarias, á 108 1/2.

Acciones deferidas, á 103 1/2 por [ciento].

Ferrocarril Buenos Aires al Pacífico—Acciones ordinarias, á 84 1/2 por [ciento].

Ferrocarril Gran Oeste Argentino—Acciones ordinarias, á 104 por ciento [illegible].

Ferrocarril Nordeste Argentino—Acciones ordinarias, á 36 3/4.

Ferrocarril Córdoba y Rosario — Acciones preferidas de 6 por ciento, se cotizaron á 114 1/2.

Las acciones de segunda preferencia se vendieron á 71 3/4.

Ferrocarril Central Córdoba — Las acciones de 5 por ciento se cotizaron á [illegible].

Ferrocarril de Entre Ríos—Acciones ordinarias de 5 por ciento á 102 1/2 por [ciento].

Las acciones ordinarias, á 87 por [ciento].

Acciones de segunda preferencia, se cotizaron á 80 por ciento.

FERROCARRILES URUGUAYOS

LONDRES, Mayo 18 — Las acciones del ferrocarril Central del Uruguay, extensión Este, fueron cotizadas á 9 1/4 libras esterlinas, sin dividendo.

Las de la extensión Norte, se cotizaron á 2 13/16 libras esterlinas.

FERROCARRILES PARAGUAYOS

LONDRES, Mayo 18 — Los nuevos debentures de 5 por ciento del ferrocarril Central del Paraguay, se cotizaron á 82 libras esterlinas.

Las acciones ordinarias se cotizaron á [illegible] libras esterlinas.

ACCIONES DE RIO TINTO

LONDRES, Mayo 18—Las acciones de las minas de Río Tinto, de 10 libras esterlinas se cotizaron hoy al tipo de 78 1/2 libras.

PARIS, Mayo 18 — Las acciones de las minas de Río Tinto, de 10 libras esterlinas se cotizaron hoy al tipo de 1981 francos.

MERCADO DEL CAPITAL

BERLIN, Mayo 18—La tasa oficial se efectuó á 5 por ciento.

El descuento particular se efectuó á [illegible] por ciento.

LONDRES, Mayo 18—La tasa oficial del descuento en el Banco de Inglaterra es de 3 1/2 olo.

El descuento particular se efectuó al tipo de 2 7/8 por ciento.

PARIS, Mayo 18 — El descuento bancario se efectuó al tipo de 3 1/2 por ciento.

El descuento particular se efectuó á [illegible] por ciento.

MERCADO DE CAMBIOS

BERLIN, Mayo 18—Los cambios sobre Londres se cotizaron á 20.46 50 marcos la libra esterlina.

GENOVA, Mayo 18—El cambio sobre París se efectuó á 100,98 3/4 liras los 100 francos.

Sobre Berlín, á 124.46 1/2 liras los 100 marcos.

Sobre Londres, á 25.48 1/2 liras la libra esterlina.

NUEVA YORK, Mayo 18—Los cambios sobre Londres se efectuaron al tipo de 4,86.60 dollars la libra esterlina.

A 60 días, á 4.84.25 cents la libra esterlina.

A 90 días, á 4.88 cents los 100 marcos.

Sobre París, á 5.21.874 francos el dollar.

A 90 días, á 5.20.625 francos el dollar.

Sobre Berlín, á 95.12.50 cents los 4 marcos.

A [illegible] días, á 94.28 cents los 4 marcos.

PARIS, Mayo 18—Los cambios sobre Londres se efectuaron á razón de 25.22 francos la libra esterlina.

CONSOLIDADOS ALEMANES

BERLIN, Mayo 18—Los consolidados [alemanes de] 3 1/2 por ciento se cotizaron á [illegible] por ciento.

Los consolidados de 3 por ciento se cotizaron á [illegible] por ciento.

CONSOLIDADOS BRITANICOS

LONDRES, Mayo 18—Los consolidados [británicos de] 2 1/2 por ciento se cotizaron á 77 11/16 por ciento al contado [illegible].

RENTA FRANCESA

PARIS, Mayo 18—Los títulos de la renta [francesa] se cotizaron á 92.90 [illegible].

RENTA ITALIANA

[illegible] títulos de [illegible] se cotizaron á [illegible] 1/2 por ciento [illegible].

Mayo, á 39.20. Las operaciones del Banco Popular, á 133, y las del Mercado del Puerto, á 65.

Los de la deuda consolidada, á 74.10, y las cédulas hipotecarias, para fin de mes, á 116.30.

LONDRES, Mayo 18—Los títulos de LONDRES, Mayo 17—Los títulos de la deuda consolidada de la República Oriental del Uruguay, se cotizaron hoy á 74.

MERCADO DE CEREALES

TRIGO

NUEVA YORK, Mayo 18 — En este mercado de cereales se obtuvieron los siguientes precios:

El trigo para Mayo se cotizó á 1 dollar 18 cents el bushel.

Para Julio, á 1 dollar 14 1/8 cents el bushel.

Para Septiembre, á 1 dollar 9 1/8 cents el bushel.

En el mercado de trigo disponible los precios fueron los siguientes:

El número 1, de primavera, del Norte, á 1 dollar 25 1/2 cents el bushel.

Para Julio, á 2 dollar 21 1/2 cents el bushel.

El número 2, rojo, puesto á bordo, á 1 dollar 22 cents el bushel.

El número 1, de Manitoba, á 1 dollar 14 1/2 cents el bushel.

CHICAGO, Mayo 18—Las cotizaciones de trigo en este mercado de cereales fueron las siguientes:

Para Mayo, á 1 dollar 12 3/4 cents el bushel.

Para Julio, á 1 dollar 8 3/4 cents el bushel.

Para Septiembre, á 1 dollar 4 1/4 cents el bushel.

PARIS, Mayo 18—El trigo se cotizó para Mayo y Junio, á 1 dollar 41 1/3 cents el bushel.

BERLIN, Mayo 18 — El trigo para Mayo se cotizó á 1 dollar 48 1/8 cents el bushel.

HAMBURGO, Mayo 18—El trigo argentino para Mayo se ha vendido en este mercado á 173 marcos la tonelada.

BUDAPEST, Mayo 18—En este mercado se ha cotizado hoy el trigo para Octubre, á razón de 1 dollar 24 1/8.

LIVERPOOL, Mayo 18—En este mercado de cereales el trigo se cotizó á los siguientes precios:

El trigo para entregar en Mayo se cotizó á 7 chelines 9 5/8 peniques las 100 libras.

Para Julio, á 7 chelines 7 3/8 peniques las 100 libras.

Para Octubre, á 7 chelines 5 1/4 peniques las 100 libras.

El trigo del Río de la Plata se cotizó á 7 chelines 10 1/2 peniques las 100 libras.

El trigo australiano se vendió á 8 chelines 3 peniques las 100 libras.

El trigo número 3 del Norte á 8 chelines.

El trigo, de Manitoba, á 8 chelines, 1 penique.

El número 3 del Oeste, á 8 chelines 4 1/8 peniques las 100 libras.

MAIZ

HAMBURGO, Mayo 18—El maíz se ha cotizado en este mercado á 121 marcos la tonelada.

NUEVA YORK, Mayo 18—El maíz en este mercado se cotizó á 85 cents el bushel, para Mayo, y para Julio, á 85 cents el bushel.

Para Septiembre, á 85 cents el bushel.

CHICAGO, Mayo 18—El trigo se cotiza en este mercado á los siguientes precios:

Para Mayo, á 78 cents el bushel.

Para Julio, á 75 cents el bushel.

Para Septiembre, á 73 3/4 cents el bushel.

LIVERPOOL, Mayo 18—Se cotizó el maíz en este mercado á los siguientes precios:

El maíz tipo mezcla, de los Estados Unidos, á 7 chelines las 100 libras, para Mayo.

Para Julio, á 5 chelines 7 1/4 peniques las 100 libras.

Para Septiembre, á 5 chelines 4 1/8 peniques.

El maíz viejo, de los Estados Unidos, al contado, á 7 chelines.

El maíz nuevo, de los Estados Unidos, al contado, á 7 chelines.

SEMILLA DE LINO

HAMBURGO, Mayo 18 — La semilla de lino del Río de la Plata se ha cotizado en este mercado á razón de 314 marcos la tonelada para Mayo y Junio.

AVENA

NUEVA YORK, Mayo 18—Los precios de la avena fueron los siguientes:

La número 2, blanca, nueva, se cotizó á 61 cents; la Standard, á 61 cents.

CHICAGO, Mayo 18—Los precios de la avena fueron los siguientes:

Para Mayo, á 53 cents el bushel.

Para Julio, á 50 cents el bushel.

Para Septiembre, á 42 1/8 cents el bushel.

MERCADO DE CARNES

LONDRES, Mayo 17 — Las carnes congeladas de ovejas se vendieron de 3 chelines 3 peniques á 3 chelines 6 peniques por stone de 8 libras.

La carne vacuna congelada se vendió á 2 chelines 9 peniques por stone de 8 libras.

Los cuartos delanteros, á 2 chelines 8 peniques al contado, por stone de 8 libras.

La carne vacuna sin congelar se cotizó de 3 chelines 4 peniques á 3 chelines 8 peniques por stone.

Los cuartos delanteros se vendieron á 3 chelines 4 peniques por stone.

En las últimas 24 horas entraron en el mercado 4.600 cuartos de carne vacuna chilled.

Nota: El stone equivale á tres kilogramos 127 gramos.

MERCADO DE MANTECA

LONDRES, Mayo 18 — La manteca argentina se cotizó de 106 á 108 chelines.

La manteca fina de Cork, se cotiza á 100 chelines.

MERCADO DE CUEROS

HAMBURGO, Mayo 18—Los cueros secos de Buenos Aires se cotizaron en este mercado á 118 marcos los 50 kilogramos.

Los cueros salados de saladero, se vendieron de 69 á 73 marcos los 50 kilogramos.

Los cueros salados de matadero, se cotizaron de 55 á 68 marcos los 50 kilogramos.

MERCADO DE LANAS

HAVRE, Mayo 18—Las lanas peinadas, del Río de la Plata, se vendieron á 168.50 francos los 100 kilogramos, al contado; para Julio, á 171 francos; para Agosto, á 171.50 francos y para Noviembre, á 172 francos.

ROUBAIX (Tourcoing), Mayo 18 — La lana peinada, de los puertos del Río de la Plata, se cotizó á 5.67.50 [illegible] Río de la Plata, se cotizó á 5.72.50 [illegible] Julio, á 5.65 francos; para Agosto, á 5.62.50 francos, y para Noviembre, á 5.57.50 francos.

AMBERES, Mayo 18 — La lana argentina, peinada, se cotizó á 5.70 francos el kilogramo, al contado; para Julio, á 5.67.50 francos; para Agosto, á 5.62.50 francos, y para Noviembre, á 5.57.50 francos.

MERCADO DE ALGODON

LIVERPOOL, Mayo 18—El algodón se cotizó ayer en este mercado á los siguientes precios:

El producto Middling, de entrega inmediata, se vendió á 6.38 peniques; para Mayo, á 6.28 peniques; para Julio y Agosto, á 6.28 peniques; para Octubre y Agosto, á 6.20 peniques; para Enero y Febrero de 1913, á 6.20 peniques la libra.

Se vendieron en las últimas 24 horas 1.000 pacas de algodón.

NUEVA YORK, Mayo 18 — Los precios del algodón en este mercado [illegible]

MERCADO DE METALES

ORO, PLATA, COBRE Y ESTAÑO

LONDRES, Mayo 18 — La plata en barras se vendió á 26 3/16 peniques.

El cobre estuvo á 74 libras la tonelada.

A 90 días se vendió á 74 libras 8 chelines 9 peniques la tonelada.

El estaño se cotizó á 212 libras 10 peniques la tonelada.

A 90 días, á 207 libras 10 chelines la tonelada.

NUEVA YORK, Mayo 18 — La plata en barras se vendió á 61 1/4 cents la libra.

El cobre se vendió á 15.90 cents la libra.

El cobre electrolítico fué ofrecido á 16 1/2 cents la libra. La demanda se hizo al tipo de 16 3/8 cents la libra.

El estaño se vendió á 46.25 cents las 100 libras.

LONDRES, Mayo 18—El oro en barras se cotizó á 77 chelines 9 peniques la onza.

MERCADO DE QUEBRACHO

HAMBURGO, Mayo 18—Los rollizos de quebracho se cotizaron de 85 á 86 marcos los 1.000 kilogramos.

El extracto de quebracho se vendió al precio de 30 marcos los 100 kilogramos.

CAMBIO EN MADRID

MADRID, Mayo 18—El agio sobre el oro ha sido de 5.80 por ciento en este mercado.

CAMBIO EN LISBOA

LISBOA, Mayo 18—El agio sobre el oro fué de 10 por ciento en esta capital.

BALANCES BANCARIOS

BANCO IMPERIAL ALEMAN

BERLIN, Mayo 18—Según informes oficiales que acaban de publicarse, el balance semanal del Banco Imperial Alemán arroja las siguientes cifras:

El oro disponible aumentó en marcos 28.134.000.

El encaje de oro y plata aumentó en 47.642.000 marcos.

La circulación de billetes de Banco disminuyó en 87.496.000 marcos.

Las notas de tesorería en poder del Banco disminuyeron en 21.000 marcos.

Los depósitos aumentaron en marcos 94.109.000.

Los préstamos aumentaron en marcos 748.000.

Los descuentos disminuyeron en 56.887.000 marcos.

LA GUERRA ENTRE ITALIA Y TURQUIA

ECOS DE LA CAPITULACION DE PSITHOS

PRISIONEROS EMBARCADOS PARA ITALIA

Situación de los italianos en Esmirna

COMENTARIOS DE LA PRENSA ROMANA

DECLARACIONES DE "IL POPOLO ROMANO"

NOTICIAS DE TRIPOLITANIA

INFORMACIONES DE ORIGEN ITALIANO

ROMA, Mayo 18 — Comunican oficialmente de Rodas, que regresaron ayer tarde á aquella capital las tropas que forman la división al mando del general Ameglio, las que fueron objeto de una recepción entusiasta por la población local, comprendidos en gran parte los elementos musulmanes.

Quedó en Psithos un batallón de alpinos, reforzado por una sección de ametralladoras, con objeto de prestar asistencia á los heridos y escoltarlos durante su traslado á Rodas, así como para recoger las armas y municiones ocultadas por los voluntarios otomanos en las aldeas inmediatas.

El comandante del batallón, telegrafió al general Ameglio que las operaciones mencionadas se iniciaron sin dificultad, procediéndose también á la captura de varios soldados que abandonaron las filas, inmediatamente después de la derrota, dispersándose por las quebradas que rodean el valle de Psithos.

El total de los dispersos, que aunque comprendidos en la capitulación de la ex guarnición otomana no se rindieron, no pasa de doscientos.

ROMA, Mayo 18 — El ministro de Guerra recibió hoy un radiograma del teniente general Ameglio, comunicándole que la situación de aquella isla se halla completamente normalizada, habiendo la población local, con inclusión de los elementos musulmanes, manifestado su satisfacción por la forma en que terminaron las hostilidades.

Añade el radiograma que fué embarcado esta tarde, á bordo del vapor "Sannio" el primer escalón de prisioneros otomanos, formado por 700 militares de tropa y 39 oficiales; entre estos últimos, figuran el comandante en jefe de las fuerzas otomanas que capitularon y el comandante de la gendarmería local.

Fueron también embarcados en el "Sannio" una batería de artillería de montaña, una sección de ametralladoras y 200 cajas de municiones que fueron entregadas, junto con las demás armas, por las fuerzas que quedaron prisioneras.

ROMA, Mayo 18 — Se anuncia oficialmente que el ministerio de Marina recibió esta mañana un radiograma del vicealmirante Marcelo Amero d'Aste, comandante segundo de la escuadra que opera en el mar Egeo, quien refiere que el acorazado "Regina Margherita", que iza su insignia, penetró anoche en la bahía de Marmaritsa, situada en la costa de la Turquía asiática, casi en frente de Rodas, y, al amanecer bombardeó el cuartel turco existente cerca de la pequeña aldea que lleva el mismo nombre, destruyéndolo.

ROMA, Mayo 18 — "Tribuna" comunica el total de los otomanos que cayeron prisioneros, á raíz de la capitulación de ayer en Rodas, es de 2,306 soldados y 38 oficiales. Cayeron también en poder de los italianos cerca de 4.000 fusiles, dos baterías de montaña, dos secciones de ametralladoras y gran cantidad de municiones.

ROMA, Mayo 18 — Telegrafían de Trípoli que las baterías italianas de 149, emplazadas en las líneas avanzadas de Gargaresch, efectuaron hoy un ejercicio de tiro, bombardeando las nuevas trincheras construídas por los turco-árabes en defensa de las posiciones que ocupan en Zanzur.

Al mismo tiempo el general De Chaurand, que presenciaba la acción, envió cinco escuadrones de caballería con el encargo de simular un reconocimiento de la zona ocupada por los enemigos y volver grupas después de haber iniciado las hostilidades con sus vanguardias, á fin de intentar atraerlas á la línea de tiro de la artillería expedicionaria.

El plan de referencia tuvo éxito completo, pues los musulmanes, en el afán de perseguir á los jinetes italianos, avanzaron por algunos kilómetros, siendo entonces cañoneados y obligados á replegarse inmediatamente con sensibles pérdidas.

ROMA, Mayo 18 — En los círculos políticos locales se asegura que la situación de los italianos que residen [illegible] en Esmirna [illegible]

yor sigilo y, tratando de ocultar en la mejor forma su nacionalidad, pues la parte menos selecta del elemento musulmán se está armando y se teme que de un momento á otro llegue á excesos lamentables contra ellos.

Se añade que Italia confía mucho en la energía del cónsul alemán, que tiene el encargo de velar por la seguridad de sus súbditos; pero, en caso de una matanza, no sería improbable que la escuadra que opera en el mar Egeo, bombardeara la ciudad.

ROMA, Mayo 18 — "Il Messaggero" publica un telegrama de su enviado especial en Trípoli, quien comunica que durante el reconocimiento realizado anteayer por el crucero explorador "Agordat" á lo largo de la costa situada al Este de Macabez, varios grupos de musulmanes, ocultos detrás de unos médanos, iniciaron á un cierto punto, un violento tiroteo contra la nave.

El "Agordat" que llevaba á bordo al teniente general Garioni, comandante de la división reconcentrada entre Macabez y Buchemez, contestó con varios cañonazos, logrando dispersar á los enemigos.

ROMA, Mayo 18—Es objeto de animados comentarios en los círculos políticos y militares de esta capital, la noticia publicada por un diario extranjero, asegurando que en vista de la acción desarrollada por Italia en el mar Egeo y la amenaza de la ocupación de otras islas no menos importantes que Rodas, el gobierno otomano resolvió completar el armamento de las unidades navales de modelo anticuado que tiene concentradas en el Bósforo, para reunirlas á los navíos más modernos que forman la división que se halla en los Dardanelos, á fin de que las dos divisiones realicen un desesperado ataque contra la escuadra italiana, tratando de causarle los mayores perjuicios posibles, aún con la seguridad de una derrota completa.

Se añade que esta resolución obedece á la impaciencia de los elementos exaltados de Constantinopla, quienes, ignorando la verdadera situación en que se halla Turquía respecto de Italia en lo que atañe á la eficacia naval, quieren á toda costa que la escuadra turca realice una acción enérgica.

Según la noticia expresada, que es considerada como un rumor al cual se da un crédito muy limitado, asumiría el comando supremo de las dos divisiones otomanas Gazi Haviran pachá.

ROMA, Mayo 18 — Informan de Trípoli que continúan presentándose en las trincheras avanzadas de Gargaresch y Ain Zara numerosos árabes que hacen acto de sumisión, entregando sus armas.

Algunos de ellos manifestaron que otras muchas familias que se hallan en Bengasi é inmediaciones, desearían regresar á Trípoli, para reanudar sus faenas en el oasis que abandonaron con motivo de la guerra, pero se lo impide el fanático kaimacán local, quien amenaza hacerles ahorcar si llega á comprobar que intenta ponerse en camino hacia las posiciones italianas.

ROMA, Mayo 18 — Telegramas de Atenas á "Il Corriere della Sera" anuncian que el capitán de un buque de la matrícula de Samos, llegado ayer al Pireo, manifestó á varios periodistas que las fuerzas turcas que ocupan aquella isla y que fueron reforzadas últimamente con un fuerte contingente de infantería y artillería, habiendo además armado numerosos voluntarios, se preparan para oponer una desesperada resistencia contra los italianos, cuyo desembarco en Samos se dice es inminente.

El capitán añadió que, según noticias fidedignas, las fuerzas mencionadas alcanzan á 7.500 hombres, y más de un millar de voluntarios.

Sin embargo, el capitán no cree que la resistencia en cuestión pueda resultar de alguna eficacia, pues la población de Samos abriga un odio tradicional contra los turcos, formando el elemento musulmán la ínfima minoría de la isla.

ROMA, Mayo 18 — Comunican de Trípoli á "Il Giornale d'Italia", que el capitán De Novellis, de la sección de voladores militares, regresando de un reconocimiento aéreo efectuado en las inmediaciones, cayó con su aparato desde una altura de pocos metros, á poca distancia de las trincheras de extrema avanzada.

El aeroplano quedó sumamente perjudicado, pero De Novellis, que fué inmediatamente auxiliado, no sufrió sino leves contusiones.

EN ITALIA

ROMA, Mayo 18—Los diarios principales de la península continúan ocupándose ampliamente del nuevo triunfo obtenido por las armas italianas en Rodas, y ponen de relieve las cualidades del general Ameglio, como táctico y organizador.

Los diarios se manifiestan también complacidos, en general, por el entusiasmo que perdura en Italia con motivo de la guerra, desde el ambiente parlamentario que es la representación más augusta del país, hasta el de las clases obreras, y afirman que especial significación asumen en los momentos actuales los aplausos tributados por la Cámara, el Senado, la municipalidad de Roma y de los centros más importantes de Italia á los valerosos soldados que en Rodas dieron nuevo realce á la nueva tradición militar italiana.

"La Tribuna", cuyo comentario es uno de los más entusiastas, anuncia que el honorable Giolitti envió hoy un radiotelegrama al general Ameglio felicitándolo y encargándolo de comunicar á las tropas de su mando el saludo tributado por ambas ramas del Parlamento.

ROMA, Mayo 18—"Il Popolo Romano" diario estrechamente vinculado al gobierno, publica hoy un suelto que es objeto de variados comentarios en los círculos políticos y diplomáticos de esta capital, pues indirectamente pone de manifiesto las ideas que reinan en los círculos dirigentes respecto de la situación creada por la ocupación del archipiélago de las Esporadas por parte de Italia.

Dice el órgano mencionado que en vista de que una parte de la prensa italiana y extranjera inició ya ardientes polémicas respecto de la eventualidad de que Italia se vea obligada á evacuar la isla de Rodas cuando se haya celebrado la paz entre las dos potencias beligerantes, cree oportuno que la prensa italiana se muestre lo más reservada posible por cuanto dicha cuestión está en el campo diplomático y tratarla desde ya sería adelantarse á los acontecimientos, lo que siempre resulta poco serio y de ningún provecho material.

"No nos parece llegado el caso— termina "Il Popolo Romano"— de discutir ahora lo que haremos entre tres meses ó un año. Es suficiente que por el momento podamos decir que fuimos á Rodas y la tenemos en nuestro poder, lo que ya es algo, si se piensa en el pasado".

ROMA, Mayo 18—Informan de Milán que en la reunión del concejo municipal de aquella ciudad, el alcalde, senador Manuel Greppi, pronunció un conceptuoso discurso, ensalzando el triunfo obtenido por el general Ameglio en Rodas y propuso destinar la suma de 30.000 liras para adquirir con [illegible] [illegible]

tre la mayoría de los concejales, que apoyaron sobre tablas su moción.

A este punto surgió un ruidoso incidente, causado por la intemperancia de un grupo de jóvenes socialistas, que desde la barra lanzaron gritos de "¡Abajo la guerra!" "¡Viva Turquía!" Estos gritos fueron considerados como una provocación por los demás presentes que se lanzaron contra el grupo y á no haber mediado la rápida intervención de la fuerza pública hubiera ocurrido algo grave, dada la excitación de los ánimos.

Afortunadamente, el incidente se limitó al cambio de algunos golpes de puño y bastonazos, siendo expulsados de la sala los perturbadores.

ROMA, Mayo 18 — Anuncian de Mondovi que el soldado de alpinos Finimon do Brenta, que goza de gran fama entre los expedicionarios y en toda la península con motivo de sus hazañas en la guerra actual, á su llegada á aquella ciudad fué aclamado por una muchedumbre, delirante de entusiasmo, que le llevó en brazos hasta el cuartel y le tributó los mayores agasajos.

ROMA, Mayo 18 — Se anuncia en el "Boletín Oficial" que el coronel Montuori, que fué uno de los héroes de Enni, realizando actos de gran arrojo, fué ascendido á general de brigada por acción de guerra.

ROMA, Mayo 18 — Los diarios locales, comentan en términos irritadísimos las persecuciones de que son objeto los italianos en Esmirna y otras ciudades otomanas, y dicen que en caso de que Turquía continúe en sus represalias, no es improbable que el gobierno del rey decrete la expulsión de todos los musulmanes de las islas del archipiélago que fueron ocupadas y que ocupará la escuadra italiana.

ROMA, Mayo 18 — "Tribuna" anuncia que el oficial herido en el combate de anteayer en Psithos, es el teniente Ezio Ponzio, del regimiento 4o. de "bersaglieri", originario de Turín.

ROMA, Mayo 18 — Informan de Milán que los oficiales del regimiento 66o. de infantería resolvieron hacer acuñar una medalla de oro para enviarla á la madre del comandante Tomaso Zunini, que sucumbió en la guerra actual, dando de esta manera forma concreta á los sentimientos de afecto y admiración que abrigan por su malogrado compañero de armas.

La madre de Zunini reside en Sassello, pueblo del distrito de Génova, y del cual era originario el extinto.

EN EL EXTRANJERO

CONSTANTINOPLA, Mayo 18 — Los Dardanelos están definitivamente abiertos para la navegación. Durante el día de hoy pasaron por el estrecho numerosos vapores.

CUESTION MARROQUI

Negociaciones franco-españolas

PARIS, Mayo 18 — El presidente del Consejo, M. Raymond Poincaré, y el embajador británico, sir Francis Bertie, celebraron una entrevista acerca de las negociaciones franco-españolas relativas á Marruecos.

MADRID, Mayo 18 — El señor Canalejas rechazó hoy el rumor relativo á la devolución de la propuesta de Inglaterra respecto á la terminación de las divergencias existentes entre España y Francia, acerca de las compensaciones territoriales en Marruecos.

Dijo el jefe del gabinete que se había pedido solamente una aclaración á aquella nota.

En los círculos diplomáticos se afirma que la intervención inglesa ha sido eficaz, y que en breve quedarán terminadas las negociaciones, publicándose el acuerdo franco-español.

ESPAÑA

PROFANACION DE UN CADAVER

Criminales detenidos

MADRID, Mayo 18—Dicen de Algemesí, Valencia, que entre los vecinos de aquella ciudad ha causado general impresión un hecho realizado por un vecino de aquella ciudad, al que se considera perturbado mentalmente.

La joven Pepita Vendrell, abrió hoy un baúl que tenía en su casa, con el propósito de guardar alguna ropa, y con la consiguiente sorpresa, halló en el interior un cadáver, en completa descomposición. Rápidamente dió cuenta del hallazgo á varios vecinos, y éstos á las autoridades judiciales, quienes llegaron á la casa, y comenzaron la instrucción de un sumario.

Fué detenido el padre de la joven, llamado Carmelo Vendrell, quien manifestó que el cadáver era de su esposa, fallecida en Agosto de 1910. Dijo que la muerte de aquélla le produjo tal pena, que decidió transportar el cadáver á la casa, y consiguió ganar la voluntad del sepulturero del cementerio, para realizar su propósito.

El cadáver fué desenterrado en 1911, y desde esta fecha, Carmelo Vendrell lo guardaba en el baúl. Según las declaraciones del vecino, todos los días miraba los restos de su esposa, para consolarse de su desaparición.

Las investigaciones realizadas por el juzgado, demuestran que el vecino, no sólo había olvidado á su esposa, sino que profanaba su memoria, llevando á menudo á la habitación en donde se hallaban los restos de aquélla, á varias mujeres.

Además, la vida de Vendrell era licenciosa en extremo, y su conducta era censurada enérgicamente por los vecinos.

El juez ordenó la detención del profanador y del sepulturero, que facilitó los propósitos criminales de aquél.

Muchos de los vecinos creen que se trata de un caso de perturbación mental.

LA EXPOSICION DE BELLAS ARTES

Inauguración oficial

MADRID, Mayo 18—Se realizó hoy con gran brillantez la inauguración oficial de la exposición nacional de Bellas Artes, en la que, como se sabe, toman parte casi todos los artistas españoles, y que por la cantidad de obras presentadas, se considera como una de las mejores exposiciones celebradas en la península.

A la inauguración asistió la familia real, el gobierno, las autoridades civiles y militares, numerosos aristócratas y muchas personalidades. Los reyes ocuparon una tribuna especial; á la derecha de los monarcas, tomaron asiento los diplomáticos y el gobierno, y á la izquierda, altas autoridades y algunos miembros del jurado. Detrás del lugar ocupado por los reyes, se hallaban los palatinos.

Comenzó el acto con un discurso del ministro de Instrucción Pública, señor Alba, quien manifestó su satisfacción por la excepcional importancia de este certamen artístico. Dijo que las obras presentadas anuncian un despertar glorioso para la patria, y ensalzó á los artistas que toman parte en la exposición.

Terminó su discurso declarando, en nombre del rey, abierta la exposición.

Acto continuo, los reyes, infantes, diplomáticos y el gobierno, recorrieron las diversas secciones de la exposición, deteniéndose especialmente en las de pintura, escultura y arquitectura, [illegible]

que esperaba en las puertas, los vitoreó.

Durante la tarde, han desfilado por los salones de la exposición, centenares de artistas, críticos y muchas personalidades.

Los diarios dedican críticas elogiosas á muchas de las obras presentadas por los artistas españoles.

DECLARACIONES DE BERNARDINO MACHADO

Republicanos portugueses y españoles

MADRID, Mayo 18—El diario republicano de esta capital, "España Nueva", publica en su edición de hoy, importantes declaraciones hechas por el político portugués Bernardino Machado, acerca de cuestiones políticas que afectan á España.

Dijo que no tienen razón de ser los rumores que indican la existencia de ayuda de los republicanos portugueses á los españoles, ni directa ni indirectamente, para provocar un movimiento revolucionario, por cuanto el partido republicano cuenta en España con elementos más que suficientes.

Habló también de las conspiraciones de los monárquicos en los puntos fronterizos á Portugal, y dijo que cuántos trabajos hacen, tienen sólo por objeto ocupar la atención de la opinión pública, pues la vuelta del antiguo régimen es imposible.

"Además, dijo, tenemos confianza en que España impedirá los manejos de los conspiradores, contra un régimen que ella misma ha reconocido."

LA SITUACION POLITICA

Opinión de Canalejas

MADRID, Mayo 18 — En los círculos políticos continúa siendo tema de comentarios el rumor relativo á la proximidad de una crisis ministerial, que tendría por solución la vuelta al poder de los conservadores.

Los elementos ministeriales dicen que, á pesar de aquellos rumores, el cielo político está despejado y el señor Canalejas hablando hoy con los periodistas dijo: "Considero poco probable una crisis ministerial en los actuales momentos.

"Podría provocarse si los conservadores arreciasen en su oposición al gobierno y aún así tendríamos que perder parte de la confianza de la mayoría que tenemos en el parlamento."

Antes de comenzar la sesión del Congreso, el señor Canalejas fué visitado en el salón de la presidencia de aquella Cámara por muchos diputados, quienes preguntaron al jefe del gabinete, respecto á los fundamentos de los rumores. El señor Canalejas dijo que los vaticinios de los conservadores, acerca de la vuelta al poder en breve plazo, no se confirmarán por ahora.

Algunos diarios insisten en sus manifestaciones, respecto á una próxima crisis ministerial.

La campaña republicana—Propagandistas en viaje

BARCELONA, Mayo 18—Llegaron hoy á esta ciudad, los señores Melquiades Alvarez, Pablo Iglesias y Salvatella, quienes fueron objeto de un entusiasta recibimiento.

Los propagandistas republicanos continuaron su viaje á Figueras, lugar designado para dar comienzo á la campaña de propaganda acordada por el partido.

En los círculos republicanos reina bastante animación.

Aristócrata fallecido

MADRID, Mayo 18—Falleció hoy en esta capital, el señor Collado y Echagüe, marqués de la Laguna, y senador.

En los centros aristócratas en donde el extinto tenía muchas relaciones, la muerte ha sido muy sentida.

En los jardines de palacio — Fiesta infantil

MADRID, Mayo 18 — En los jardines de palacio se celebró esta tarde con gran brillantez una fiesta infantil en la que tomaron parte más de mil niños de todas las clases sociales.

La fiesta organizada por la sociedad Previsores del Porvenir, fué presenciada por los reyes, muchas autoridades y numerosas personalidades.

El batallón infantil realizó muchas evoluciones, que fueron aplaudidísimas. Al terminar el desfile se soltaron centenares de palomas.

Los infantes repartieron entre los niños numerosos juguetes y cartuchos de bombones.

La exposición hispano-americana — Probable aplazamiento

MADRID, Mayo 18 — La comisión encargada de los trabajos de la exposición hispano-americana de Sevilla, estudia el proyecto de aplazamiento para 1916, atendiendo á que en 1915, probablemente, se inaugurará el canal de Panamá.

La inauguración restará concurrencia de americanos á la exposición proyectada.

El proyecto de aplazamiento será consultado con los centros comerciales é industriales.

En el Senado—La sesión de hoy

MADRID Mayo 18 — Con el número indispensable para formar quórum se celebró esta tarde sesión en el Senado, presidida por el señor Montero Ríos.

En el banco azul se hallaban los ministros de Guerra, general Luque, y de Hacienda, señor Navarro Reverter.

El presidente de la Cámara, y los jefes de las minorías, pronunciaron discursos necrológicos en memoria del senador, marqués de la Laguna, fallecido hoy.

Se leyó una proposición de ley presentada por el general Primo de Rivera, por la que se conceden pensiones á los hijos de militares poseedores de la cruz laureada de San Fernando.

Fueron resueltos algunos expedientes de las comisiones.

Sociedad Previsores del Porvenir

MADRID, Mayo 18—Los delegados al Congreso de la sociedad Previsores del Porvenir asistieron hoy á la fiesta infantil celebrada en los jardines de palacio. Los reyes conversaron con ellos, especialmente con los representantes de la Argentina y del Brasil.

Esta tarde fueron obsequiados con un almuerzo en el Casino, por el coronel Morales, ayudante del general Luque.

La sesión de clausura del Congreso se celebrará hoy y mañana la reina Victoria recibirá á las esposas de los delegados.

Noticias de Melilla—En el campo marroquí

MADRID, Mayo 18— Las noticias recibidas de Melilla indican que en el campo enemigo reina completa tranquilidad. Por informes de la policía indígena, se sabe que la impresión causada entre los kabileños por la muerte del Mizzian, es grandísima.

Las posiciones marroquíes parece que han sido abandonadas, no obstante, se dice que la harka continuará bajo el mando de un hermano de aquel marroquí.

En las posiciones españolas conquistadas últimamente, se terminaron las fortificaciones.

Ocho de los marroquíes prisioneros durante el combate último, han sido encarcelados en el fuerte de Rostrogordo.

[illegible] socialista — "Meetins" [illegible]

ganizado por las socialistas, para propagar las ideas de la agrupación.

Asistieron al acto más de 500 mujeres, y se pronunciaron varios discursos. Virginia González dijo que la actual sociedad se encuentra carcomida y en decadencia, y que es necesario transformarla, utilizando cualesquiera recursos.

Las oradoras fueron muy aplaudidas.

Movimiento huelguista—Adhesión de un gremio

MADRID, Mayo 18—De Oviedo comunican que la huelga de descargadores de los muelles de San Juan de Nieva, persiste, aumentando su gravedad, á causa de que los carreteros se han adherido al movimiento.

Esta tarde, entre los huelguistas y obreros suplentes, se produjeron choques, algunos de ellos sangrientos.

La policía ha intervenido en aquellas cuestiones, deteniendo á varios huelguistas.

El contrabando de armas para los portugueses

MADRID, Mayo 18—De El Ferrol comunican que salió hoy de aquel puerto para Villagarcía, escoltado por dos torpederos, el vapor "Cabo Nao", á bordo del cual se halló un contrabando de armas para los monárquicos portugueses.

El juzgado puso sellos en las escotillas, en donde se conservan algunos fardos con armas.

Los *ferroviarios andaluces*—Anuncio de huelga

MADRID, Mayo 18—Comunican de Granada, que una comisión de ferroviarios de aquella ciudad, visitó hoy al gobernador civil de la provincia, á quien reiteraron sus manifestaciones relativas á la declaración de la huelga, que se anunciaron hace algunos días.

La comisión indicó que el día 25 del corriente se paralizarán los trabajos.

La causa de esta resolución es que la compañía de ferrocarriles no ha cumplido la Real Orden, en la que se expresa la obligación de reformar el Montepío.

Témese que á consecuencia de la huelga surjan incidente de gravedad.

FRANCIA

LOS BANDIDOS CON AUTOMOVIL

Circunstancias de la muerte de Garnier

GRAVES RUMORES AL RESPECTO

PARIS, Mayo 18—El juez de instrucción, M. Gilbert, careó en su despacho á los acusados Carouy, Monnier, Dieudonné y Callemin, con varios de los testigos que presenciaron los atentados cometidos por los bandidos con automóviles.

Todos ellos fueron reconocidos como cómplices en dichos crímenes.

PARIS, Mayo 18—Con respecto á la forma en que ocurrió la muerte de Garnier, después de volada la villa Bonheur con dinamita, en la tragedia ocurrida días pasados en Nogent sur Seine, circula un gravísimo rumor que preocupa á las autoridades policiales.

Según esta versión, en el instante en que los soldados penetraron en la casa, Garnier vivía todavía. Los soldados se precipitaron sobre él, y le desarmaron y lo tomaron preso.

En ese instante llegaron varios agentes de policía que hicieron á un lado á los soldados, y descargaron sus revólveres sobre el preso dejándolo muerto.

El concejal M. Oudin, anuncia que interrogará en el concejo municipal al prefecto de policía acerca de las circunstancias que acompañaron la muerte de Garnier.

Se asegura, además, que el ministro de Guerra, M. Millerand, inició una investigación acerca de la conducta observada por las tropas en dicha ocasión.

PARIS, Mayo 18 — Fué rechazada una solicitud del padre del bandido Vallet, muerto recientemente en Nogent sur Marne, quien pedía se exhumase el cadáver de su hijo, inhumado en la fosa común del cementerio de Bagnolet, que deseaba enterrar en forma más decorosa.

M. Vallet entabló queja ante los tribunales, insistiendo en su pedido, por la vía judicial.

CONSEJO DE MINISTROS

Asuntos tratados

PARIS, Mayo 18—Los miembros del gabinete se reunieron en el palacio del Elíseo, y celebraron consejo de ministros, presididos por M. Fallières, quien regresó hoy á esta capital, después de haber descansado durante algunos días en el castillo de Rambouillet.

El consejo se ocupó de las cuestiones relacionadas con la política exterior y de las próximas tareas parlamentarias.

También tomaron en consideración las interpelaciones anunciadas con respecto del alza del trigo y de las medidas tendientes á combatirla.

EN LA ESCUELA SUPERIOR DE VOLACION

Demostración á Andrés Beaumont

PARIS, Mayo 18—Bajo la presidencia de M. Doumer, inauguró esta mañana sus conferencias en la escuela superior de volación, el teniente de navío Conneau, más conocido bajo su seudónimo de volador, André Beaumont.

Ese acto revistió el carácter de una demostración en honor del volador Beaumont, á quien fué entregada una medalla de oro en recuerdo de sus hermosas hazañas de volación.

Asistió numerosísimo público entre el cual se notaba la presencia de muchos voladores civiles y militares.

El ministro de Guerra, M. Millerand, se hallaba representado oficialmente.

LA SITUACION DE MARRUECOS

El general Lyautey en Rabat

PARIS, Mayo 18—Telegrafían de Rabat, que llegó á aquella ciudad, en automóvil artillado, procedente de Casablanca, el general Lyautey, residente de Francia en Marruecos.

Fué objeto de una entusiasta recepción por parte de la población. La ciudad estaba empavesada y adornada en su honor.

Le recibieron á las puertas de la ciudad, el general Ditte, el cónsul de Francia y los caídes. Las tropas de la guarnición rindieron los honores militares.

En seguida se dirigió al consulado francés, donde recibió á los cónsules de Alemania y España, á las colectividades extranjeras y á los oficiales.

Mañana saldrá para Mequinez, de paso para Fez.

EL EMBAJADOR EN SAN PETERSBURGO

Los rumores de retiro

PARIS, Mayo 18 — M. Louis, embajador de Francia en San Petersburgo, se halla actualmente en esta capital y se desmiente que haya solicitado su retiro.

Se anuncia que regresará á San Petersburgo el miércoles de la semana entrante.

"L'Echo de París" que publicó [illegible]

NACIONALES — SERVICIO EXCLUSIVO PARA "LA PRENSA" D[illegible]

...dería el retiro del embajador francés.

Asegura que M. Louis se atrajo la animosidad del partido que desearía arrastrar á Rusia en una política aventurada en el Oriente y á una intervención en la guerra ítalo-turca.

"Le Petit Parisien", por su parte, dice que se preparan grandes modificaciones en el personal diplomático exterior y que el movimiento abarcará las embajadas de Londres, Roma, Wáshington, Madrid y Bruselas, lo que permitiría resolver el incidente de la embajada en San Petersburgo.

Otros diarios que consideran infundada la noticia de la desavenencia observan que el próximo regreso de M. Louis á San Petersburgo, demuestra el completo acuerdo entre la diplomacia de ambos países, y que la anunciada visita de M. Poincaré á la capital rusa es nueva prueba de que no se ha interrumpido la comunidad de propósitos entre ambos gobiernos.

CATASTROFE FERROVIARIA

Numerosos muertos y heridos

PARIS, Mayo 18—Ha causado sensación en esta capital la noticia de un grave accidente ferroviario cerca de la estación del Norte en esta capital. Dos trenes de pasajeros que marchaban á gran velocidad, sufrieron una violenta colisión al cruzar el puente Mercadet.

Diez de los vagones quedaron completamente destruídos.

Resultaron del accidente numerosísimas víctimas y desde el primer instante se iniciaron trabajos para retirarlas de entre los restos de los vagones.

Según los diarios de la tarde fueron recogidos diez cadáveres y unos cuarenta heridos que fueron conducidos al hospital Lariboisiere.

PARIS, Mayo 18 — El reconocimiento de las víctimas del accidente ocurrido en la estación del Norte dió lugar á escenas desgarradoras.

Llegaron al sitio de la catástrofe el ministro de Obras Públicas, M. Jean Dupuy y el prefecto de policía M. Lépine.

El alto personal de la compañía trabaja activamente en dirigir los trabajos para restablecer la circulación, que ha quedado casi enteramente paralizada.

Ha podido reconocerse que la catástrofe fué debida á un error cometido en el manejo de las agujas de desvío.

Según las últimas noticias los heridos recogidos alcanzan á unos sesenta.

Exequias del capitán Echeman

PARIS, Mayo 18 — Telegrafían de Etampes que se efectuaron hoy en aquella ciudad las exéquias del capitán volador Echeman, que pereció en una caída.

Asistió al acto numeroso público. Se hallaban presentes las autoridades civiles y militares.

De muchas partes habían enviado coronas y delegaciones.

Las exequias de Federico VIII

PARIS, Mayo 18 — Ha sido designado M. Stephen Pichon, ex ministro de Relaciones Exteriores, para que represente al gobierno francés en las exéquias del rey de Dinamarca, Federico VIII.

Nuevo embajador en Viena

PARIS, Mayo 18 — De acuerdo con las versiones publicadas días pasados, ha sido designado M. Dumaine, que desempeñaba actualmente la presidencia de la comisión de límites pirenaica, para el cargo de embajador de Francia en Viena, en reemplazo de M. Crozier.

Lanzamiento de un submarino

PARIS, Mayo 18 — Telegrafían de Rochefort que se efectuó en aquel puerto el lanzamiento del nuevo submarino "Newton" en presencia del vicealmirante Arago, prefecto marítimo, y de las autoridades civiles y navales.

La operación se efectuó en condiciones completamente satisfactorias.

Arzobispo acusado

PARIS, Mayo 18 — Telegrafían de Sens que con motivo de las fiestas celebradas en honor de Juana de Arco, el arzobispo, monseñor Chesnelong, enarboló la bandera de la Santa Sede en el palacio arzobispal.

Un comisario de policía invitó al prelado á que retirase esa bandera, á lo cual se negó monseñor Chesnelong.

Se ha iniciado acción judicial contra él.

Noticia desmentida

PARIS, Mayo 18 — Se desmiente el rumor de que se hubiese resuelto no efectuar la visita del príncipe de Gales á la escuadra del Mediterráneo con motivo del fallecimiento del rey Federico VIII.

Agitación en el Sur oranés

PARIS, Mayo 18 — Telegrafían de Orán que los indígenas de la región de Nedromah se manifiestan hostiles á la construcción militar y dan muestras de intensa agitación.

Se ha dirigido hacia esa región un batallón de zuavos con el objeto de mantener el orden.

ITALIA

EL PROCESO PATERNÓ

NUEVOS INCIDENTES

La defensa del acusado

ROMA, Mayo 18 — Continuó hoy, ante la corte de asises de esta capital la vista del proceso contra el ex teniente Paternó, con exclusión del público y de la prensa.

Como en la sesión anterior, el acusado se mostró muy abatido y nervioso, debiendo ser sostenido por los carabineros para llegar hasta la jaula tradicional.

No bien se inició la sesión, el abogado Scimonelli, defensor de Paternó, provocó un incidente, pidiendo la citación discrecional del médico legal doctor Bori, del duque de Aosta, del ministro de Guerra, general Spingardi y del subsecretario de Relaciones Exteriores, príncipe Pedro Lanza di Scalea.

Entonces el presidente suspendió la sesión hasta la tarde y se retiró para resolver al respecto.

Reanudada la sesión, el presidente anunció que no hacía lugar á la pretensión de la defensa, por juzgarla de ninguna necesidad, iniciándose acto continuo el interrogatorio del acusado para que declarara sobre los antecedentes de la tragedia.

Paternó, entre sollozos y con gran trabajo, confirmó lo ya expresado en la memoria entregada á los abogados, insistiendo en que no tan solo nunca había pedido dinero á la condesa Trigona, sino que varias veces había rehusado dinero que ella le había ofrecido, estando enterada de sus dificultades económicas.

Después de haberse extendido en otros detalles que no fueron comunicados á la prensa, Paternó concluyó que en las últimas semanas que precedieron la tragedia, comprendió que la condesa ya no lo amaba y con este motivo se sintió oprimido por los celos. Dada su naturaleza ardiente, resolvió eliminarse, para dar por terminada una vida que tenía más disgustos que satisfacciones, para [illegible] várselo en el corazón en presencia de ella. Pero, cuando se vieron en la cita suprema, convencido de ser traicionado por la frialdad más evidente que nunca de su amante, perdió completamente la cabeza y la mató, intentando luego suicidarse en el mismo arranque.

Se ignora la impresión que las declaraciones del acusado hayan producido en el ánimo de los miembros del jurado, pero desde ahora se observa que el sistema de defensa de Paternó, aunque hábil para lograr una considerable disminución de pena, no logrará convencer á nadie, dadas las pruebas que existen en su contra, demostrando que durante largo tiempo Paternó explotó indignamente á su víctima.

EL DUELO DE DINAMARCA

Homenaje oficial

ROMA, Mayo 18—En la sesión celebrada hoy por la Cámara de Senadores, el presidente hon. José Manfredi conmemoró al rey Federico VIII de Dinamarca, fallecido el día 15, siendo acto continuo aprobada su moción para que se enviara el pésame del Senado al Parlamento dinamarqués.

Se anuncia que el rey Víctor Manuel telegrafió á Cristián X en términos muy afectuosos, expresándole el sentimiento suyo y de la reina por la grave pérdida sufrida por Dinamarca.

Se añade que la corte italiana observará un luto riguroso de 15 días y que el duque de Génova irá á Copenhague para asistir al entierro del rey Federico VIII, en representación de Víctor Manuel.

CONGRESO REPUBLICANO

ROMA, Mayo 18—Informan de Ancona, que esta mañana inauguró sus trabajos el congreso nacional republicano, que se realiza en aquella ciudad, presenciando el acto, además de las principales personalidades de esa agrupación política, unos 400 congresales y un público numerosísimo.

El divorcio de los príncipes Rospigliosi

ROMA, Mayo 18— El tribunal de esta ciudad pronunció hoy su fallo en el proceso que el príncipe Rospigliosi seguía contra su esposa, pidiendo la separación legal.

Habiendo el príncipe adjuntado á la demanda varias cartas dirigidas por su señora á un oficial de la armada francesa, comprobando que entre ellos habían mediado relaciones de carácter íntimo, el tribunal se pronunció en favor de la separación de los dos cónyuges por culpa de la esposa, y confió los hijos nacidos del matrimonio á un pariente del príncipe.

Exito de una comedia de Testoni

ROMA, Mayo 18—Telegramas de Milán anuncian que la nueva comedia del literato Alfredo Testoni, estrenada esta noche en el teatro Manzoni por la compañía de Tina di Lorenzo, obtuvo completo éxito, siendo objeto de grandes ovaciones el autor y los principales intérpretes.

INGLATERRA

LOS MINEROS DE ESCOCIA

Conflicto en perspectiva

LONDRES, Mayo 18 — Vuelve á reinar una violenta agitación entre los mineros de Escocia. El acuerdo provisional celebrado entre ellos y los dueños de las minas vence el 31 de Julio próximo y los mineros de todas las minas de Escocia reclaman aumento de sus salarios. Se teme que suspendan el trabajo en la fecha citada si los patrones no aceptaran sus condiciones.

LA FALTA DE SALITRE

UN PELIGRO PARA INGLATERRA

LONDRES, Mayo 18 — El célebre químico sir William Ramsay, en una conferencia que acaba de dar ante la Asociación Británica de Ciencias, llamó la atención sobre el peligro que entrañaría para la Gran Bretaña la falta de salitre de Chile en tiempo de Guerra. No cabe duda de que, una vez declarada la guerra, el salitre sería declarado contrabando, é Inglaterra se vería en la imposibilidad de fabricar pólvora y otras materias explosivas.

Recomienda sir William Ramsay, por lo tanto, que Inglaterra siga el ejemplo de otras naciones y utilice los nitratos que contiene la atmósfera, pues de otro modo el país quedaría sin municiones poco después de haber estallado una guerra.

CAMPAÑA ELECTORAL

Los unionistas en acción

LONDRES, Mayo 18 — Los unionistas han emprendido una enérgica campaña por el triunfo de su candidato, Mr. John Gibson, en el distrito de Hackney Sur, por haber renunciado su mandato el diputado liberal Mr. Horatio Bottomley.

Mr. Gibson trata de desacreditar al gobierno liberal, recordando la ley de seguros y la que obliga á los comerciantes á cerrar sus negocios á cierta hora, ambas muy impopulares.

CARRERAS EN GATWICK Y HAYDOCK PARK

LONDRES, Mayo 18—Se disputó hoy en el hipódromo de Gatwick, el premio "Prince's Handicap", el que terminó como sigue:

1o. Scotney, por Uncle Mac y Elunilla, de Mr. Mills.
2o. Florizel-s Pride, por Florizel II y Secootine II, de Mr. Fallon.
3o. Eaton Lad, por Orvieto y Hush II, de Mr. Pulley.

Ganada por dos cuerpos; cinco cuerpos entre el segundo y tercero.

En el hipódromo de Haydock Park se disputó el premio "Haydock Park Handicap", el que tuvo el siguiente resultado:

1o. Royal Mail, por King's Courier y Missive, de lord Ellesmere.
2o. Un potrillo por Thrush y Jerpoint, de Mr. Mills.
3o. Aprile, por Chaucer y Japónica, de lord Farquhar.

Ganada por un pescuezo; un cuerpo y medio entre el segundo y tercero.

Un anuario de volación

LONDRES, Mayo 18 — Acaba de publicarse un anuario de volación titulado "Jane's New Annual Air Navies of the World". Distingue el anuario 530 tipos de aeroplanos y 56 de globos dirigibles. Indica además que existen en Inglaterra 31 aeródromos y alrededor de cien sociedades de volación.

Lanzamiento de un acorazado japonés

LONDRES, Mayo 18 — Se efectuó hoy en los astilleros de Vickers en Barrow-in-Furness, el lanzamiento del nuevo acorazado japonés "Kongo". Asistieron al acto los miembros de la comisión japonesa en Europa y numerosos jefes y oficiales de la armada británica.

El "Kongo" es una nave de 27.500 toneladas. Tendrá una velocidad de 28 nudos y su armamento comprenderá ocho cañones de catorce pulgadas, diez y seis de seis é igual número de menor calibre.

Un partido de cricket

LONDRES, Mayo 18 — Terminó hoy el partido de cricket jugado entre el team australiano y el de Surrey [illegible]

Una protesta significativa

LONDRES, Mayo 18 — Comunican de Bristol que un negociante de esa ciudad colocó hoy en la puerta de su casa un letrero que decía: "Cerrada por orden del gobierno más tiránico habido en Inglaterra desde Cromwell". Se trata de una protesta contra la ley que obliga á los comerciantes á cerrar sus negocios los sábados por la tarde.

Condena de negociantes en obras de arte

LONDRES, Mayo 18 — Los negociantes James Lawrence Castiglione y George Forgus acaban de ser condenados á doce y seis meses de prisión, respectivamente, por haber vendido como genuinas, imitaciones de cuadros de maestros célebres.

Entierro de una víctima del "Titanic"

LONDRES, Mayo 18 — Se efectuó hoy en Colne (Lancashire) el entierro de Mr. Wallace Hartley, director de la orquesta del "Titanic".

La ceremonia dió lugar á una grandiosa manifestación de duelo. Asistieron numerosas sociedades de Lancashire, un regimiento de infantería, varios personajes conocidos y una enorme muchedumbre. En el momento del sepelio, ocho bandas de música entonaron el himno "Nearer to Thee, my God", que la orquesta dirigida por Hartley tocó en el momento de hundirse el "Titanic".

Un partido de polo

LONDRES, Mayo 18 — En un partido de polo jugado hoy, el team del duque de Westminster derrotó al llamado "The Tigers" por 13 contra 5. El primero de los teams citados partirá en breve para los Estados Unidos con objeto de disputar el campeonato internacional de golf.

ALEMANIA

LA POLITICA EXTERIOR

Discurso de Kiderlen-Waechter

VARIOS ASUNTOS

BERLIN, Mayo 18—El Reichstag inició hoy la discusión del presupuesto del ministerio de Relaciones Exteriores, y el ministro del ramo, von Kiderlen-Waechter, pronunció un discurso, en el que expuso las bases de la política seguida por el gobierno con respecto á las principales cuestiones del día.

Al hablar de las relaciones anglo-alemanas, el ministro recordó las declaraciones hechas al respecto simultáneamente en el Reichstag y en el parlamento británico. Las declaraciones fueron casi idénticas, lo que indica la conformidad de miras que existe entre los dos gobiernos.

Desmintió el anuncio de que el gobierno imperial se oponía á la abolición del derecho de apresar buques mercantes en tiempo de guerra, y refutó la aseveración de que la política alemana tenía por base sólo las fuerzas militares y navales del imperio.

Habló luego del incidente ocurrido últimamente en Marruecos, donde un destacamento de soldados indígenas, mandados por oficiales franceses, asaltó un establecimiento del súbdito alemán Renschhausen. Dijo que de las informaciones recogidas por el gobierno, los franceses han cometido sin duda abusos y el gobierno ya dió pasos para obtener la satisfacción perfectamente justificada que reclaman los interesados.

Finalmente, el ministro habló de la guerra de Trípoli, é hizo constar que ella no modifica en nada las relaciones que Alemania mantiene con Italia y con Turquía.

Enjuiciamiento de un diputado al Landtag

BERLIN, Mayo 18—La comisión de asuntos constitucionales del Landtag, resolvió acordar la venia solicitada por el fiscal para enjuiciar al diputado socialista Borchardt, por haberse resistido á la fuerza pública cuando se le intimó la órden de abandonar el recinto de la Cámara. Como se sabe, Borchardt fué expulsado de la Cámara por gendarmes, á raíz de un incidente que provocó.

Ecos del discurso del canciller

BERLIN, Mayo 18—Los diarios de todos los partidos, con excepción de los órganos socialistas, hacen grandes elogios del discurso pronunciado ayer por el canciller von Bethmann Hollweg y opinan que explica satisfactoriamente las declaraciones hechas por el emperador acerca de la situación en Alsacia Lorena. Algunos diarios dicen que las protestas de los socialistas, lejos de perjudicar al gobierno consolidan su posición.

ESTADOS UNIDOS

LA VALORIZACION DEL CAFE

Enjuiciamiento del "trust"

NUEVA YORK, Mayo 18—El gobierno inició el enjuiciamiento del trust que pone en práctica la ley brasileña relativa á la valorización del café.

La corte federal del Sur de Nueva York pidió que el funcionamiento del trust fuera declarado ilegal y que se ordenara la venta del café acumulado por dicha asociación.

Acusa al comité del trust de retener el café á fin de provocar una alza injustificada. Opina que es insensato pretender limitar la venta de café en el mundo.

El procurador del distrito obtuvo del juez la orden temporaria de impedir que Mr. Sielcken, miembro del comité del trust, disponga de las 950.000 bolsas de café que tiene depositadas en la Drydock Company.

EL CONFLICTO MINERO

Arreglo aprobado

NUEVA YORK, Mayo 18 — Se reunió hoy en Wilkesbarre (Pensilvania), la convención de mineros, para discutir el acuerdo celebrado por el subcomité del gremio con los dueños de las minas.

El debate fué muy animado, pues se discutió artículo por artículo. Finalmente, la convención aprobó el arreglo. El lunes próximo se reanudará el trabajo en las minas de antracita.

La venta de semillas de algodón

WASHINGTON, Mayo 18 — La comisión del comercio de la Cámara de Representantes estudió un proyecto que tiende á prohibir la venta á plazos de semillas de algodón. Opina la comisión que esa clase de venta causa grandes perjuicios á los plantadores de algodón.

El general Castro enfermo

WASHINGTON, Mayo 18 — Un informe recibido por el departamento de Estado anuncia que el general Cipriano Castro, ex presidente de Venezuela, se encuentra seriamente enfermo en Tenerife.

Transporte gratuito de muestras de productos bolivianos

NUEVA YORK, Mayo 18 — Varias compañías de navegación se ofrecieron á transportar gratuitamente á los Estados Unidos muestras de productos bolivianos. El cónsul de Bolivia en esta ciudad se manifiesta muy agradecido por el ofrecimiento [illegible] ...ía y su deseo de fomentar el comercio entre los Estados Unidos y Bolivia.

Lanzamiento de un acorazado

NUEVA YORK, Mayo 18—Se efectuó hoy en Newport News el lanzamiento del acorazado "Texas", considerado como el buque de guerra más grande del mundo.

Bautizó la nave miss Taft, hija del presidente de la República. El público le hizo una entusiasta ovación.

Fallecimiento de un general

NUEVA YORK, Mayo 18 — Falleció hoy el general de brigada Paul Oliver, á consecuencia de una caída que sufrió hace varios días.

Negociaciones de un tratado con Rusia

WASHINGTON, Mayo 18 — En los círculos bien informados se asegura que este gobierno ha iniciado negociaciones para la celebración de un nuevo tratado de comercio y de navegación con Rusia, en reemplazo del que este gobierno denunció hace algún tiempo.

Wilbur Wright enfermo

NUEVA YORK, Mayo 18—Un telegrama recibido de Dayton (Ohio) anuncia que se encuentra gravemente enfermo de tifus el conocido volador Wilbur Wright. Su estado inspira serios temores.

Una quiebra importante

NUEVA YORK, Mayo 18 — Acaba de ser declarado en quiebra Mr. Morris Max Rosettl, dueño de una casa bancaria y agencia de vapores. El pasivo asciende á 750.000 dólares.

Huelga de jugadores de base-ball

NUEVA YORK, Mayo 18 — El team de la asociación base-ball se declaró en huelga, negándose á participar en el concurso por el campeonato mundial que debe efectuarse en Filadelfia. La huelga, que es la primera de su clase habida en los Estados Unidos, fué provocada por la suspensión del famoso aficionado Cobb, quien golpeó é insultó el jueves último en Nueva York á un espectador.

PORTUGAL

EN LA CAMARA DE DIPUTADOS

LISBOA, Mayo 18 — En la sesión celebrada hoy por la Cámara de Diputados se continuó la discusión sobre la reforma del Código administrativo, lo que dió lugar á numerosos incidentes en el curso del debate. El señor Jacinto Núñes manifestó su disconformidad con las modificaciones introducidas, calificándolas de extemporáneas y atrasadas. Cree que el Código quedará aún más reaccionario de lo que fué anteriormente y manifestó que se opondrá por todos los medios, aun el de la obstrucción, para impedir que sin mayor estudio se apruebe el proyecto.

El asunto aduanero

LISBOA, Mayo 18. — El ministro plenipotenciario de Alemania celebró hoy una larga conferencia con el ministro de Hacienda, señor Sidonio Paes, sobre el asunto aduanero.

Regreso de una nave de guerra

LISBOA, Mayo 18 — Hoy regresó al Tajo el crucero "República", que desde hacía tiempo se encontraba en comisión del servicio en el exterior.

Economías proyectadas

LISBOA, Mayo 18—El gobierno se propone realizar grandes economías en el cuerpo diplomático y consular de la República. Desde luego se ha resuelto definitivamente la supresión de la legación ante el Vaticano.

La reforma electoral

LISBOA, Mayo 18—Se asegura que la mayoría de la comisión de la Cámara de Diputados que estudia actualmente la reforma electoral, se pronunciará en favor de la representación proporcional y del sufragio universal.

MEXICO

PROXIMO ATAQUE A CIUDAD JUAREZ

Avance de los federales

MEXICO, Mayo 18—Informes recibidos por el gobierno indican que el general Huerta, concentra numerosas fuerzas en San Ignacio, punto situado á 45 kilómetros de Ciudad Juárez y prepara un ataque definitivo á esta última ciudad.

En el caso de conseguir su objeto, los federales sitiarían á Chihuahua, donde se encuentra el cuartel general de los revolucionarios, y obligarían á su comandante en jefe, general Orozco, á rendirse.

JAPON

Elecciones legislativas

TOKIO, Mayo 18 —El gobierno obtuvo un triunfo decisivo en las elecciones para la renovación de la dieta, que acaba de efectuarse.

Fueron elegidos 203 partidarios del gobierno, sobre un total de 381.

CHINA

Las pretensiones de Rusia y del Japón

PEKIN, Mayo 18 — Informaciones recibidas de Londres, indican que las negociaciones iniciadas en esa capital, para arreglar la cuestión del empréstito, fracasaron porque Rusia y el Japón insistieron en conservar derechos exclusivos en la Manchuria y la Mongolia. El anuncio causó gran sensación en los círculos diplomáticos de esta capital.

Asesinato de un gobernador

PEKIN, Mayo 18 — Anúnciase que los mahometanos monarquistas asesinaron al gobernador republicano de un distrito de Mongolia. Parece que los mahometanos de aquella región están decididos á no someterse á las autoridades republicanas.

PERSIA

Tribus rebeldes en Bender Abbas

TEHERAN, Mayo 18 — Informaciones recibidas por el gobierno indican que una tribu de árabes rebeldes atacaron á Bender Abbas y sitian actualmente la ciudad. El crucero británico "Perseus" desembarcó fuerzas en Kirmanchah para defender á los extranjeros. Están cortadas las comunicaciones telegráficas con Bender Abbas.

El ferrocarril transpersa

TEHERAN, Mayo 18 — Este gobierno recibió varias proposiciones para la construcción del proyectado ferrocarril transpersa.

AUSTRIA HUNGRIA

Exposición de volación

VIENA, Mayo 18—El príncipe de Districhstein inauguró hoy una exposición internacional de volación.

La exposición, que está bajo el patrocinio del archiduque Leopoldo Salvador, comprende no sólo aeroplanos de las más diversas clases, sino también todos los objetos que tienen aplicación en la volación [illegible] comprenderá un vuelo de Viena á Berlín, y un concurso internacional de volación en el aeródromo de Aspern. Los premios que se distribuirán en el concurso ascienden á un total de 250.000 coronas.

TURQUIA

Llegada del embajador alemán

CONSTANTINOPLA, Mayo 18—Regresó hoy á esta capital el embajador de Alemania, barón Marschall von Bieberstein.

Vino sólo para presentar su carta de retiro, pues, como se sabe, dicho personaje fué nombrado embajador en Londres.

BRASIL

NAUFRAGIO DE UN VAPOR ARGENTINO

La cuestión del mate

RIO DE JANEIRO, Mayo 18—Naufragó en las proximidades de Maranhão el vapor argentino "Birman". Perecieron dos tripulantes.

—"A Noite" publica un artículo titulado "La Argentina hostiliza al Brasil", con motivo de la decisión del Consejo de Higiene de Buenos Aires sobre el mate.

Entrevistado el diputado por el Estado de Paraná, señor Lamenha Lins declaró que es incomprensible tal resolución, que considera una represalia con motivo de la actitud del Brasil en la cuestión de la tarifa á las harinas.

—El ministro argentino doctor Fernández, su secretario señor Parravicini, el prefecto y altas autoridades acompañaron á los consejeros municipales que asistirán á las fiestas del aniversario patrio en Buenos Aires. Los acompaña el señor Leite Ribeiro y señora.

Se embarcaron en el "Atlantique".

HUELGA DE ZAPATEROS

Incidente en el Congreso

RIO DE JANEIRO, Mayo 18 — Ocho mil zapateros de San Pablo se declararon en huelga.

—La sesión de la Cámara de Diputados fué agitada.

En circunstancias en que se discutía la elección de la capital, dijo el doctor Irineo Machado, que se hacía política de asaltadores de Calabria.

Esto originó un cambio de palabras duras con Mauricio Lacerda, que, considerándose ofendido, desafió al doctor Machado.

Intervino el presidente.

—Partió para Europa el arzobispo de San Pablo.

—Resultó muy afectuoso el banquete que el ministro de Chile, señor Herboso ofreció al argentino, doctor Fernández, que partirá el 29.

—El mariscal Olympio Silveira está gravísimo.

—Los diarios elogian calurosamente á la compañía juvenil Città de Roma, que trabaja en el teatro Apollo.

—El coronel Marcondes Alves, futuro presidente del Estado de Espíritu Santo, fué agasajado en la ciudad de Victoria.

—Pasó por Pernambuco el escritor francés Paul Adam, que telegrafió sus saludos al ministro de Relaciones Exteriores.

SUBLEVACION EN MATTO GROSSO

La revolución en el Acre

RIO DE JANEIRO, Mayo 18 — El ministro de Guerra mostró al presidente Fonseca un telegrama de Corumbá, en el estado de Matto Grosso, noticiando que se sublevó el batallón 17, bajo la jefatura del capitán Azambuja, y que proyecta incorporarse á las fuerzas civiles de Aduo Barros y Bento Xavier.

No han cometido excesos hasta ahora.

—"Jornal do Commercio" atribuye grande responsabilidad al gobierno en los sucesos del Acre, pues dice que ninguna atención le presta.

Los revolucionarios del Acre impidieron la salida de la goma, lo que causa grandes perjuicios al comercio.

En Manaos y Pará fueron detenidas dos embarcaciones con víveres de propiedad del coronel Antonio Guedelha.

Se embarcaron para Manaos fuerzas que van á reprimir el movimiento.

EXPLOSION A BORDO DEL "CERVANTES"

RIO DE JANEIRO, Mayo 18 — A bordo del paquete "Cervantes" anclado en el puerto de Santos, se produjo una explosión de inflamables que causó algunos perjuicios.

—El ministro de Agricultura llegará el 22 á Santa Ana do Livramento, y seguirá á Montevideo.

—El gobierno mandó anular la licencia al coronel Cordiano Carvalho para permanecer en Piauhy, donde provoca conflictos, pretendiendo asumir el gobierno del Estado.

—El presidente Fonseca comunicó al presidente del Estado de Espíritu Santo, que motivos de orden público le impidieron asistir á la transmisión del mando.

PARAGUAY

La instalación de correos y telégrafos

ASUNCION, Mayo 18—La inauguración del edificio é instalaciones de correos y telégrafos, estuvo muy concurrida.

Fué grande la sorpresa para quienes desde pocos días atrás no pasaban por allí, pues parece que la transformación hubiese sido obra de la magia.

Dos días antes, las instalaciones estaban en la fea, incómoda é inadecuada casa de las calles Carnot y Escalada, y el 14 se estrenaba todo nuevo y hermoso, sin interrupción del servicio, en el gran palacio nuevo.

Las instalaciones nuevas llaman la atención de cuantos las ven, desde el despacho del director general hasta los bien ordenados depósitos de materiales en los sótanos.

El servicio también mejoró notablemente.

En el acto de la inauguración, estuvieron todas las autoridades, diplomáticos, marinos argentinos, gran número de damas distinguidas, como sucedió en todos los actos oficiales que se realizaron en estos días.

El director general de correos, señor Ramón Lara Castro, está demostrando ser un hombre progresista, de administración y de actividad asombrosa.

En pocos días ha transformado una de las más importantes reparticiones.

La sección telégrafos es notable.

PERU

LA FRAGATA "SARMIENTO"

Manifestación de duelo

LIMA, Mayo 18—El próximo domingo por la noche, seguirá á Panamá la fragata-escuela argentina "Sarmiento".

A bordo habrá, el mismo día, un banquete y una "matinée".

Los marinos se manifiestan muy gratos á las atenciones oficiales y sociales de que han sido objeto.

La "matinée" de hoy, en la legación, fué brillante.

Al sepelio del conscripto Espinosa, asistieron delegaciones de los buques peruanos, el comandante, la oficialidad y la tripulación de la "Sarmiento" y el cónsul señor [illegible]

LA CUESTION PRESIDENCIAL

Choques sangrientos

LIMA, Mayo 18 — Aumenta la agitación con motivo de las próximas elecciones presidenciales.

Anoche en la calle San Pedro se produjo un choque entre los partidarios de los candidatos señores Billinghurst y Aspíllaga, del que resultaron cinco heridos.

Los aspillaguistas anduvieron en carruajes por las calles disparando sus revólveres.

Con motivo de las manifestaciones que harán mañana los dos grupos, se teme que se renueven los conflictos.

A las 9.15 p. m. se escucharon hoy disparos de armas en la calle Mercaderes, lo que causó alarma y se cerraron las puertas.

La policía logró dispersar á la muchedumbre.

—Ayer en el Club Nacional un grupo de amigos obsequió con un banquete al secretario de la legación argentina, señor Guesalaga, despidiéndolo de la vida de soltero.

El domingo contraerá enlace.

REPUBLICA ORIENTAL

Fuerte temporal—Aniversario de una batalla—Fiesta campestre — Concertación de un empréstito

MONTEVIDEO, Mayo 18— Desde anoche reina un fuerte temporal de viento huracanado del Sudoeste, que levanta gran marejada, que azota la costa de esta ciudad.

Las aguas del estuario están muy crecidas.

—Se conmemoró hoy el aniversario de la batalla de Las Piedras.

Este día fué declarado fiesta cívica el año pasado, y, en consecuencia, permanecieron hoy cerradas todas las oficinas públicas, los Bancos, etc.

—Hay carencia completa de [illegible].

—Mañana realizarán una fiesta campestre los almaceneros minoristas para celebrar el triunfo conseguido en la cuestión de las patentes á los despachos de bebidas.

—Próximamente se inaugurará un nuevo servicio de bomberos del puerto.

—Noticias que llegan de Londres, París y Nueva York, confirman que el gobierno uruguayo ha iniciado gestiones para contratar un importante empréstito.

—Fallecieron las señoras Carmen Dolo de Caroso y Nicolasa Haga de Ferrini.

La salud del general Tajes—El asunto del Banco Hipotecario—Inscripción en el registro cívico

MONTEVIDEO, Mayo 18—Se enfermó el ex presidente de la República, teniente general Máximo Tajes.

—A propósito del asunto del Banco Hipotecario, el doctor Passo, abogado representante de los accionistas, manifestó que obran ya en su poder las pruebas de las acusaciones que formulara.

—Se promulgó la ley de prórroga del actual período de inscripción en el registro cívico permanente, hasta el segundo domingo de Junio próximo.

MENDOZA

EL PARTIDO RADICAL

Incorporación de legisladores

LA CONVENCION ELECTORAL

ADHESION DE LOS SOCIALISTAS

MENDOZA, Mayo 18—Los radicales siguen trabajando con todo empeño, y consideran el triunfo seguro en los comicios próximos.

Conjuntamente con el manifiesto lanzado por los amigos del gobernador, se han incorporado al partido Radical, los senadores doctor César Ponce, Alfredo Ahumada y Estanislao Gaviola, y los diputados Francisco Evans, Carlos Molina, Silvano Rodríguez, Pedro Estrella, Francisco Apiolaza, Adolfo Puebla, Pedro Ugalde, Guillermo Aguirre y Domingo R. Godoy, todos ellos amigos del señor Ortega.

También han ingresado al radicalismo, los señores Secundino Gómez, Roberto Ortega, Juan A. Dufau, Ernesto Güiraldes, Fernando Calderón, Narciso Videla, Adolfo Ahumada, Manuel Videla, Alberto Solanilla y Juan Carlos Almandos.

Mañana, por la tarde, se realizará la convención del partido Radical, para la proclamación de los candidatos á diputados y senadores.

El acto se realizará en el local de la sociedad Francesa.

Son delegados á la convención, los siguientes ciudadanos, que han sido designados por los comités que funcionan en toda la provincia:

José A. Delgado, Carlos Jardel, doctor José N. Lencinas, Antonor F. Pereyra, Ricardo Baez, Salvador Segura, Jenaro P. Chirino, Ernesto Rubilar, Francisco Ferrant, Justo P. Olivera, Pascual Díaz, Alberto Nivelas, Osiris Sarvos, Delfín Alvarez, Juan E. Gómez, Martín A. Pereyra, Francisco Rubilar, Manuel Infante, Jesús Romero, Alfonso Decurgas, Cipriano Bullones, Gervasio Fubilán, Juan B. Avalos, Osvaldo Laredo, Joaquín Guevara, Federico Figueroa, Francisco Arturo, M. Roca, Serafín Bustos, Carmelo Martínez, Deodato Marinoni, Manuel Bascuñán, Amador Burgos, Sila Tombe, Ezequiel Tabanera (hijo), ingeniero Rodolfo Echevarrieta, Juan M. Araujo, Eduardo González, José F. Moreno, Guillermo L. Ferreyra, Amadeo Guillot, José Luis Moyano, Moisés F. Martínez, Vicente Sosa, Ezequiel Pereyra, Julio Delgado, Maximiliano Heinze, doctor Angel Martínez, Bernabé Durán Arenas, Emilio Guellet, Rafael Tabanera, Ramón N. Videla, doctor Pedro N. Ortiz, Nicolás Antequeda, Pedro Estrella, Pablo Cantón, Alejandro Calcedo, ingeniero Luis Puysegur, Roberto F. Rincs, Miguel Freiss, Luis M. Bascuñán, doctor César Gallegos Moyano, B. López Cabeza, Enrique Bascuñán, Roberto Tarantelli, Alfredo Bateño, Isidro Maza, doctor Manuel Gaviola, Mariano Araoz, César Aranda, Carlos Molina, Alberto Solanilla, Carlos Carisi, Juan A. Dufau, Inocencio Sal, Domingo D'Angelo, Julio Ducos, Ricardo Estrada, Ramón Bermejo, Felipe de Arrascaeta, y Francisco Barandica.

—El lunes se reunirá el partido Socialista para determinar la actitud que deben adoptar en presencia del momento político.

Según informes que tengo, dicho partido apoyará la lista proclamada por los radicales.

Una comisión de miembros dirigentes socialistas, tuvo ayer una entrevista con algunos directores del radicalismo, y se cambiaron ideas al respecto.

EL BANCO PROVINCIAL Y LA POLITICA

Denuncias de la prensa

MENDOZA, Mayo 18—En diversas ocasiones fué objeto de duras censuras la actuación del gerente del Banco de la Provincia, que desde el puesto que ocupa ha venido haciendo política en favor del grupo civitista, del cual es uno de los miembros más conspicuos.

En dicha institución bancaria, sólo tenían crédito las personas de dicha filiación política, pues á las que militaban en las filas contrarias la mayoría de las veces se les cerró las puertas del Banco.

Como esta táctica continúa en dicho establecimiento, donde ahora más que antes se examinan las tendencias á los miembros de los partidos independientes [illegible]

[illegible]

Dada la naturaleza [illegible]

Bendición de [illegible]

MENDOZA, Mayo 18—[illegible] esta mañana en Godoy Cruz [illegible] dición de la nueva iglesia [illegible] á cuyo acto asistieron [illegible] señor Ortega, el ministro [illegible] Yanzón, el jefe de policía [illegible] y el intendente municipal del departamento, señor Elías [illegible]

Bendijo el templo el obispo señor Orzali, que fué asistido por [illegible] secretarios, después de lo cual dijo una misa y dió la bendición [illegible]

Terminadas estas ceremonias, [illegible] que concurrieron numerosas [illegible] de esta capital y de los departamentos circunvecinos, se sirvió un [illegible] que fueron invitados numerosos [illegible]

Por la tarde, la señora [illegible] sacaro de Tomba dió una [illegible] en honor de monseñor Orzali [illegible] chalet de Godoy Cruz, á la [illegible] participaron numerosas familias [illegible] balleros especialmente invitados.

La concurrencia fué [illegible] atendida por la dueña de casa, [illegible] hijos, señor Luis F. Tomba y [illegible] posa Blanca Albarracín.

TUCUMAN

LA POLITICA GUBERNISTA

TUCUMAN, Mayo 18 — [illegible]

[illegible]

Se considera [illegible] signación del doctor [illegible] para ocupar la senaduría vacante el doctor [illegible]

Cincuentenario de la bandera—El gobernador—Sesión del concejo deliberante

TUCUMAN, Mayo 18 — Fué nombrado el doctor Luis M. Poviña representante del gobierno en las fiestas del cincuentenario de la bandera que se realizarán en [illegible]

—El conferenciante colombiano doctor Gutiérrez á pedido de la [illegible] dará una nueva conferencia sobre "Caracteres del americanismo".

—Se anuncia el viaje del gobernador doctor Frías Silva á [illegible]

—Celebró sesión el concejo deliberante, bajo la presidencia del señor Vicente Posse Silva, con asistencia de los concejales señores [illegible] mentino Colombres, Germán [illegible] M. Fagiano, Ricardo Martínez [illegible] milo Avila, Belisario Urdininea [illegible] los María Padilla.

El acta de la sesión anterior fué aprobada.

Entre los asuntos entrados [illegible] los siguientes, cuyo favorable [illegible] cho aconsejan las comisiones [illegible] tivas: Solicitud del presbítero Julio Zavaleta, que pide un subsidio de 1.010 pesos; solicitud del [illegible] León XIII que pide la exoneración de los derechos de pavimentación.

Después del informe de las comisiones, se pasó á tratar la orden del día.

Se produjeron animados debates, los que terciaron todos los concejales antes de sancionar las siguientes ordenanzas: estableciendo como [illegible] la altura que deben tener los [illegible] que se construyan frente á la [illegible] Independencia, que debe ser de [illegible] tros en 2 pisos, sobre el nivel de [illegible] ra; creando una tarifa especial [illegible] coches de alquiler, siempre que [illegible] unan las condiciones exigidas; [illegible] bleciendo que las aceras que se construyan hasta tres cuadras de la [illegible] Independencia, deberán ser de [illegible] saico.

SAN JUAN

REORGANIZACION ESCOLAR

Temporal de nieve

SAN JUAN, Mayo 18 — [illegible] vo del decreto que dictó el [illegible] vo, por el que se deja [illegible] á todo el personal de [illegible] en la sesión que celebró hoy [illegible] sejo de educación, acordó [illegible] la reorganización de aquél, del modo más conveniente, á fin de que responda á las necesidades, disciplina, competencia é idoneidad requeridas por el magisterio.

Al efecto, fué aprobado en todas sus partes el proyecto presentado por el vocal, ingeniero Juan Estrella, que establece lo siguiente:

La organización de personal de escuelas de la provincia se hará con arreglo á la siguiente escala: maestras normales, subpreceptoras normales, maestras provinciales, comprendidas en el artículo 3 de acuerdo al decreto del 3 de Diciembre de [illegible], maestras tituladas en la escuela provincial, aspirantes aprobadas en las últimas academias temporarias.

La organización se sujetará [illegible] tamente á la antigüedad y antecedentes profesionales del candidato.

Cesa en su puesto todo el personal que hubiere dado [illegible] mismo al artículo primero [illegible] que se refiere á las academias [illegible] rales.

También cesa el que [illegible] por el presupuesto [illegible]

[illegible]

CORRESPONSALES Y AGENCIAS

ENTRE RIOS

LAS ELECCIONES NACIONALES

[illegible]ullas y escándalos oficiales

PARANA, Mayo 18—El dato trasmitido últimamente sobre el resultado definitivo del escrutinio de las elecciones nacionales, fué rectificado por [illegible] electoral.

El cómputo definitivo es el siguiente:

Alejandro Carbó, 24.058 votos; doctor J. Sobral, 22.775; doctor Miguel Laurencena, 21.326; doctor Celestino [illegible] Marcó, 20.018; Leopoldo Herrera, [illegible]; doctor Carlos F. Melo, 3.404.

De Federal dan cuenta de que [el] titulado coronel Munilla, famoso por sus fechorías en otros tiempos, cometió violencias de toda clase [con] afiliados al partido Radical.

[illegible] á unos los [illegible] para que vinieran por los candidatos oficiales, á otros con que se [illegible] cuando fuera delegado de policía, y á otros les rompió las [boletas] de candidatos, ayudado por [agentes] de policía.

El alcalde de Ramirez, señor Z. Ro[illegible] fué denunciado de hacer política [illegible] por el sólo hecho de haber votado por los candidatos de ese partido, [y] se vió obligado á renunciar el puesto.

Entretanto, el alcalde del distrito [illegible], señor M. Malisani, que es también boticario y curandero, es presidente del comité oficialista y valido de su cargo y de la impunidad para ejercer la medicina, tiraniza al vecindario en toda forma para conquistar adherentes al oficialismo.

Sin embargo, las autoridades no [illegible] nada.

El doctor Miguel Laurencena pidió á los comités departamentales la nómina de las casas de juego que funcionaron públicamente desde días antes al de las elecciones, como medio de reclutar gente.

Una nota recibida de Gualeguay dice que allí funcionaron veinte en la ciudad, tres en las chacras y seis en los distritos de la campaña.

Al efecto se da el nombre de los dueños de las casas y su ubicación.

La mayor parte son garitos permanentes, que funcionan con asentimiento de las autoridades, sirven para corromper al pueblo, fomentar la holgazanería y los vicios de toda clase.

EL CONFLICTO MUNICIPAL

Renuncia de todas las autoridades

PARANA, Mayo 18—Tiende á tener una solución el conflicto municipal.

El gobernador, doctor Crespo, dándose cuenta de la gravedad de la situación local, exigió la renuncia al intendente, señor Leiva, como lo solicitaba el pueblo en el anuncio del "meeting" que con tal propósito debía realizarse el domingo.

El señor Leiva, después de una entrevista con el gobernador, renunció.

Hoy lo ha hecho todo el concejo.

El pueblo recibió la noticia de la dimisión del intendente con manifestaciones de regocijo.

Esta tarde circuló un boletín firmado por la Liga de Propietarios, el Centro Comercial y el Centro de Almaceneros Minoristas, en el que se avisa al pueblo que en virtud de la renuncia del intendente, el "meeting" de mañana quedaba aplazado.

Circulan varios nombres de candidatos á intendente.

LOS RADICALES Y LAS ELECCIONES

PARANA, Mayo 18 — El presidente de la junta de gobierno del partido Radical, en cumplimiento de una resolución del comité de delegados que se reunió en Rosario Tala, dirigió una nota al gobernador de la provincia, en la que le pide la adopción de la ley de elecciones nacional para las provinciales que se realizarán en [breve].

En dicha nota se exponen los fundamentos de la solicitud.

En el caso de que, como ya ha informado ese diario, no se acceda á lo pedido, el partido Radical no concurrirá á los referidos comicios.

También se mandó copia de la petición al Ministro del Interior para que influya ante el gobierno provincial en el sentido de que se adopte dicha ley.

La vialidad abandonada — Sociedad de Beneficencia — Creciente del río

GUALEGUAYCHU, Mayo 18 — La prensa local llama la atención del gobierno y de la municipalidad sobre el estado desastroso de los puentes y caminos del departamento y del municipio, que están intransitables.

La comisión de puentes y caminos muy poco puede hacer por falta de recursos por culpa del gobierno, que adeuda de tarde en tarde sumas insignificantes en relación á los trabajos que hay que hacer, dada la importancia del departamento, por su comercio, ganadería, agricultura y la gran subdivisión de la propiedad, que reclama urgentemente del gobierno que ponga remedio á esos males.

El asunto de la vialidad ha llegado á tal extremo que obligará al pueblo á celebrar un "meeting" para pedir al gobierno mayor preocupación en los caminos y puentes.

—La Sociedad de Beneficencia recolecta ropa y dinero para atender á las familias pobres víctimas de las crecientes.

—El 14 del corriente fueron abiertas las propuestas presentadas por la Sociedad de Beneficencia para la construcción de todo el perímetro que encierra el terreno del hospital Centenario.

Fué aceptada la de la viuda Machi é hijos.

Se halla muy adelantada la construcción del hospital.

Esta obra costará una vez terminada, alrededor de 300.000 pesos.

Se censura que el gobierno provincial no atienda el pedido de cooperación hecho por distinguidas damas, que con recomendable empeño han afrontado la ardua empresa de dotar á esta ciudad de un establecimiento importante.

El vecindario ha respondido generosamente, y el gobierno de la Nación contribuye con un subsidio de [illegible] pesos, cuyo pago la comisión gestiona actualmente.

—Las aguas del río crecen.

Ayer por la tarde ya se había inundado la boca. Reina viento Sur, propicio para las crecientes.

Sigue el tiempo lluvioso por intervalos, con viento fresco.

[illegible] independiente — La acción [illegible] — Fallecimiento lamentado — Marinero ahogado

[illegible], Mayo 18 — Celebró una [illegible] el partido independiente, en [illegible]

[illegible] ciudadanos con[illegible]

[illegible] Aplaudidos los discursos [illegible] por los señores [illegible], [illegible] Victorica, Enrique Scala y Juan [illegible], candidato éste á senador.

[El] domingo próximo será proclamada la candidatura del señor Urqui[illegible] [illegible] Hughes y Hoker. [illegible] la acción de la policía [illegible] todos los recursos [illegible] para contrarrestar [illegible] cívica empren[dida] [illegible]

complementarias de este templo, que estuvo durante largo tiempo á su cargo.

Fallecimientos

DIAMANTE, Mayo 18—Falleció la señora María Magdalena de Olivera, esposa del periodista del mismo apellido.

—Fallecieron también las señoritas María Inés Campi y María Luisa Aguilar.

CORDOBA

El conflicto con la junta de escrutinio [illegible]nador—Reuniones de radicales y oficialistas

CORDOBA, Mayo 18.— Los diarios publican hoy la nota del Ministro del Interior á la junta electoral de este distrito, con motivo de las últimas incidencias con el gobernador de la provincia.

Dice el doctor Bosch que habiendo aclarado el segundo el alcance de sus palabras, debe darse por terminado el asunto.

—"La Voz del Interior", en un largo artículo, hace el retrospecto de los dos años de gobierno del doctor Garzón, y llega á la conclusión de que ha sido un verdadero desastre.

Censura duramente el acto de ayer, en el que fué festejado con champaña el segundo aniversario.

—El señor Antonio Rodríguez del Busto publicará mañana, en el mismo diario, un estudio sobre las autonomías municipales, con motivo de la consulta que se le ha hecho del departamento de Artigas (Uruguay), con motivo de la próxima reforma constitucional.

La jefatura política—Vacante de senador

ALTA GRACIA, Mayo 18—Personas que hablaron ayer con el gobernador, dicen que éste nombrará jefe político al señor Durruty, en reemplazo del señor Rodríguez Gaete.

Han celebrado reuniones los vecinos paar organizar un "meeting" de protesta contra esa resolución.

Es muy comentado el hecho de que los que protestan sean miembros de todos los partidos en lucha.

—La vacante dejada en el Senado por el doctor Cafferata, ha puesto en plena actividad á todas las agrupaciones.

Llegó el ingeniero Jacinto del Viso, candidato independiente.

Es esperado mañana el señor Ricardo Echenique Altamirano, candidato de la Unión Nacional, acompañado por el señor Abraham Castellanos.

El partido Radical organiza sus fuerzas, y envía á la campaña emisarios para reorganizar los comités, aunque no se sabe aún si la junta central de Córdoba resolverá que se vaya á las elecciones.

El comité del partido Constitucional celebró una reunión secreta.

Se asegura que ha habido disidencias entre sus miembros, lo que daría lugar á varias renuncias.

La huelga en las canteras

COSQUIN, Mayo 18 — Las sociedades patronales y obreras de granito, se reunieron hoy en esta localidad, para deliberar sobre la huelga que dura desde hace cinco meses.

La comisión patronal estaba representada por los señores Domingo Pagano, Juan Llabres y Celso Trevini, y la sociedad obrera, por los señores José Verro, M. Moreira, Juan Polli, Santos Guicanni é Indalecio Bernal.

Abierta la sesión extraordinaria, los representantes obreros pidieron la expulsión de los trabajadores actuales, y admitir á todos los antiguos que siguen en huelga, pedir á las autoridades políticas que no persigan á Genaro Aguilar y Sinforiano Moreira y, por último abonar á la sociedad obrera, siete mil pesos, para empezar el trabajo.

Los representantes patronales les contestaron que darán de ello conocimiento á los demás miembros del gremio.

El juzgado de lo civil — Funcionamiento del colegio nacional

RIO CUARTO, Mayo 18 — Hace un mes que fué nombrado el juez de segunda nominación de lo civil y comercio y, sin embargo, todavía no funciona el juzgado, pues el nuevo magistrado todavía no tiene ni casa, ni empleados.

Tal lentitud está causando serios perjuicios al público.

—Igual cosa sucede con el colegio nacional. Los alumnos matriculados temen perder el año, pues no hay señales de que funcione el establecimiento.

—Se ha concertado el enlace del señor Vicente Nievas, con la señorita María R. Becerra para mediados de Junio.

Detenido sospechoso — Fiestas mayas

LABOULAYE, Mayo 18—El cabo de Mendoza detuvo á un desconocido, que dice llamarse Luis Cano, al que la policía le secuestró llaves, ganzúas y otras herramientas de las que usan los ladrones, y además una cantidad de dinero y un reloj.

—Estos resultaron ser de los empleados de una tienda, los que al levantarse dieron cuenta de que habían sido robados.

Cano niega terminantemente ser el autor de esos robos.

—Se continúan con mucha actividad los preparativos para las fiestas patrias, que prometen estar muy animadas, sobre todo la manifestación patriótica, á la que concurrirán todas las escuelas y sociedades en corporación.

Cambio de autoridades—Presentación de un herido

[illegible] Mayo 18 — La noticia dada por ese diario sobre el cambio de jefe político de este departamento, ha sido bien recibida.

Es de desear también que sea cambiado el juez de paz, persona que por su avanzada edad no puede desempeñar el puesto en forma.

—Se presentó Lebratos, que hirió al sargento de policía, días pasados.

El estado del herido es satisfactorio.

La comisión de fomento — Aniversario patrio

ALEJANDRO, Mayo 18—La comisión de fomento dictó una ordenanza de impuestos que fué resistida por todos y nadie quiso pagar.

Dicha comisión carece de la autoridad necesaria, y se impone que presente la renuncia para que ocupen el puesto personas que estén más de acuerdo con las aspiraciones del pueblo.

—Hasta ahora nada se ha hecho para conmemorar el aniversario patrio.

La higiene de los alimentos—Encarecimiento de la vida

RIO CUARTO, Mayo 18—Es de lamentar que las autoridades respectivas no se preocupen de la higiene de ciertos alimentos.

—La vida aquí, es cada vez más cara. El pan de segunda cuesta 40 centavos; los huevos, 1.60 la docena; las gallinas, 3 pesos; el queso del país 1.50 el kilo, y así todo.

—Empieza á hacer frío. Reina tiempo malo.

El correo local

ARROYO CABRAL, Mayo 18 — Vecinos caracterizados elevaron al [illegible]

El pedido es motivado, porque se dice que se piensa dar la oficina á una persona que no goza de simpatías.

Fiestas patrias

ALTA GRACIA, Mayo 18—La comisión de fiestas patrias activa los preparativos para la velada patriótica que tendrá lugar en el Sierras Hotel.

LA RIOJA

La jefatura de policía—Fallecimiento de un profesor

LA RIOJA, Mayo 18—Se hizo cargo nuevamente de la jefatura general de policía el señor Ramón Moreyra, que estuvo con licencia.

—Falleció el señor Próspero Carenso, profesor de trabajos manuales del Colegio Nacional, y empleado de la oficina de puentes y caminos, de esta ciudad.

Hoy fueron inhumados sus restos, á cuyo acto asistió numerosa concurrencia.

—Desde ayer por la tarde hasta hoy á las 12 del día ha llovido.

SALTA

Mensuras costosas — Instalación de comités radicales — Los delitos electorales

SALTA, Mayo 18 — Por concepto de mensura de cien leguas fiscales se pagó al agrimensor la suma de pesos 28.992, y los gastos de propaganda para vender en remate éstas fueron de 11.775 $, ó sea un total de gastos de 40.770 pesos. Al señor Gabriel Puló se le pagó por gastos de viaje para intervenir en la fijación de los límites de la colonia Buena Ventura 1.379 pesos, aparte de una legua que se le da como compensación de los servicios.

—Mañana se realizará en el departamento de Metán, una asamblea del partido Radical, para constituir un comité.

Para asistir á este acto, el comité central enviará delegados. Otros irán al Rosario de la Frontera, donde también tiene lugar otra asamblea convocada por elementos caracterizados.

—Se habla de que un personaje prestigioso del partido Conservador se separa de éste con todos sus elementos.

—Llama la atención que el ministro de Instrucción Pública no tome medidas, como lo han hecho los demás colegas prohibiendo á sus subalternos que figuren en los comités políticos, como pasa con algunos profesores del Colegio Nacional.

Así como el rector renunció á tomar parte en la política, esos profesores debían seguir el ejemplo del superior.

—El tribunal de justicia tomó medidas y ordenó un sumario con motivo de las quejas presentadas ó las denuncias hechas por la prensa, sobre los malos tratos que se dan á los presos.

El jefe de las fuerzas, por su parte, también ha tomado en consideración las denuncias y ha levantado el sumario que le corresponde.

—Un diario local anuncia la separación del partido Conservador, de varios miembros, con objeto de formar un nuevo partido que se dice proclamará la candidatura del doctor Manuel Anzoategui para gobernador.

—Desde anoche llovió despacio hasta hoy á las 10 de la mañana.

Los fríos son intensos, con nevadas al Oeste.

—La prensa local dice que hace algún tiempo que se nota paralización comercial.

—Un diario metropolitano ha publicado la noticia del fallecimiento del juez federal doctor Zambrano, siendo así que éste goza de perfecta salud y trabaja diariamente en las acusaciones por las irregularidades que se cometieron en las elecciones de Abril.

—Causa extrañeza que el directorio del Banco de la Nación permita que el procurador de esta sucursal tome parte activa en la política local y figure en el comité oficialista.

La opinión ve con desagrado tal intromisión, por la parcialidad que puede ejercer el citado procurador.

—Los diarios independientes comentan desfavorablemente el mensaje del gobernador y desvirtúan los aserciones que contiene.

—Las fiestas del 25 de Mayo próximo pasarán completamente inadvertidas para el gobierno, como sucedió otros años, sin embargo de figurar en el presupuesto 5.000 pesos destinados á costearlas.

SANTIAGO DEL ESTERO

Los delitos electorales — Enfermedades en las haciendas

MALBRAN, Mayo 18—La audiencia decretada en la acusación por delitos electorales se postergó á causa de enfermedad del juez federal.

Los testigos que presentarán los acusados no pueden ser admitidos por su condición y vinculaciones con los acusados.

—En las haciendas se han desarrollado enfermedades, con carácter alarmante.

—Llueve mucho.

El servicio de correos — Perjuicios que ocasionan las irregularidades

FRIAS, Mayo 18—Sigue siendo irregular el servicio de correos.

La correspondencia llega de Buenos Aires á los quince ó veinte días, y es entregada cuando se les ocurre.

Los diarios se reciben fraccionados. Primero llegan las páginas de avisos y después de cinco ó seis días lo demás.

Las cartas primero son mandadas á La Quiaca, de donde son devueltas á ésta.

Los perjuicios que sufre el público por esta negligencia, son enormes.

Ha habido protestas de letras comerciales por no haberse recibido los cheques enviados por correo para atender el pago de ellas.

A la dirección general parece que no le preocupan estos abusos, pues no presta atención á las innumerables quejas que se le envían diariamente.

Los empleados culpables hacen y deshacen á su antojo y de ahí resulta que el servicio es una calamidad.

El actual jefe del distrito de Santiago, no atiende á los comerciantes que pierden el tiempo en reclamaciones.

Hoy debía llegar correspondencia de Tucumán y Santiago; pero ha sido pasada toda á Buenos Aires, de donde la devolverán de aquí diez ó quince días. Lo mismo sucede con la que remiten de esa capital.

NEUQUEN

PERJUICIOS CAUSADOS POR EL HURACAN

CHOS MALAL, Mayo 18 — El fuerte huracán que se desencadenó en la noche del 14, ocasionó grandes perjuicios.

En la escuela número 16 arrancó el techo y las galerías y derrumbó una pared.

También causó desperfectos en algunas casas particulares.

El tiempo continúa lluvioso. La intensidad del viento ha disminuído.

Este temporal cerrará completamente el paso de la cordillera y quedará paralizado el intercambio comercial con la vecina República.

JUJUY

[illegible]

la esquina de las calles Alvear y Güemes, en la casa que ocupa un miembro del partido Provincial, del cual es agente electoral.

Se dice también que es pesquisa, por lo que la policía no interviene en los escándalos, aparte de tratarse de un propagandista acérrimo del oficialismo.

Anteanoche se produjo un delito que se cree que sea de consecuencias, por los ayes que se oían en la referida casa.

ACTUALIDAD

En el buen camino

La última sesión celebrada por el Concejo Deliberante de la Municipalidad metropolitana, cuya extensa crónica hemos publicado, deja la grata impresión de que las autoridades edilicias entran de lleno á cumplir su misión de progreso, encarando valientemente reformas trascendentales, abandonando temores pueriles, que no tienen razón de ser, y buscando en el embellecimiento de la Buenos Aires, en la apertura de avenidas y en la creación de parques, el convertir á está ciudad granda, pero no bella, en la gran ciudad á que los argentinos tienen derecho, como el mejor exponente de su vitalidad, de su civilización y de su riqueza.

Particularizándonos con lo que á las avenidas se refiere, y observando que ha pasado la oportunidad de discutir su conveniencia, pues está de por medio una ley que manda construirlas y debe ser cumplida, queremos dejar constancia de que no se trata de realizar un trabajo en previsión de necesidades futuras y en beneficio de nuestros nietos, sino de llenar exigencias impostergables de la comodidad y de la higiene, de mucho tiempo atrás sentidas y cuya postergación, aparte de los perjuicios inmediatos que irroga, no daría jamás otro resultado que el de acrecentar hasta lo fabuloso el valor de las expropiaciones.

Aparte de los precedentes motivos, que tanto han influído en nuestra insistente propaganda, en la sanción de los legisladores, en la acción efectiva del intendente y en las deliberaciones del Concejo, hay, en favor de la idea en vías de ejecución, un otra causa de fundamental importancia y es que Buenos Aires representa á los ojos del extranjero algo así cual un fiador de nuestra potencia económica, de nuestros progresos materiales, intelectuales y morales, desempeñando en esta parte del mundo un papel idéntico al que París, Berlín, Londres, Nueva York, etc., tienen en los países de que son fastuosas metrópolis.

No podemos ni debemos, sin mengua de nuestro prestigio, conservar una ciudad de corte colonial, con calles donde el tráfico es casi imposible, donde los transeuntes emplean horas para trasladarse de un punto á otro, aún empleando los medios más rápidos de locomoción, y donde el comercio de las zonas centrales se ve obligado á resolver diariamente un problema para expedir ó recibir sus cargas. Estas dificultades, que han llegado á ser intolerables para los mismos nativos, significan ante el criterio de los extranjeros una acusación de indisculpable dejadez y un síntoma de estacionamiento, incompatible con los adelantos de todo género realizados por la República.

Los desembolsos exigidos por las obras municipales de higienización y ornato, no son considerados en ningún pueblo de la tierra que de ellas se preocupa en la forma aplicada á empresas de índole comercial, sean éstas, ferrocarriles, fábricas, canales de navegación, etc. En tales empresas se calcula el tanto por ciento de utilidad sobre el capital invertido, y se desecha como mal negocio aquél que no ofrece probabilidades de buenos dividendos. Los caudales empleados en obras edilicias, de la magnitud de la que vamos á realizar, no son reembolsables á plazo fijo ni depositan réditos inmediatos en el tesoro comunal, lo cual no impide que sean remunerativas en alto grado.

El reembolso y el interés son indirectos pero seguros, y no son recogidos por una sola ciudad, sino por la Nación entera, porque una capital hermosa, grande y rica, con energías suficientes para decretar la propia demolición y reconstruirse sobre los escombros, es el mejor reclamo que se puede hacer para atraer á los hombres de empresa, á los reyes de la banca que vacilan en la inversión de sus caudales, á los "touristas" que recorren el mundo derramando el oro á manos llenas. Nadie piensa en poner su pensamiento y su fortuna al servicio de aldeas mediterráneas olvidadas, pero todo el mundo acude á las ciudades cuya magnificencia es garantía de éxito y de buena vida para quien se decida á habitarla.

Engrandecer y embellecer á Buenos Aires, importa exteriorizar la importancia del país. Ella es una exposición permanente de la Nación Argentina, cual la "ciudad luz" lo es de la Francia, y, por la posición geográfica que ocupa en esta parte del mundo, puede ser reivindicada por todos los sudamericanos como muestra de la civilización continental. Los bonaerenses propiamente dichos, no tienen derecho á retardar la evolución edilicia de la capital, porque no es propiedad suya solamente, sino de la República á que sirve de cabeza y, por extensión, de cuantos países reciben de ella el aliento de la cultura europea.

Con mucha razón ha dicho el concejal señor Guerrico, que es patriótico colaborar en cuanto se refiere á las avenidas, no oponer obstáculos, no detenerse en las adquisiciones, y acudir al parlamento cuando se concluya el dinero, pues se trata de obras verdaderamente nacionales, que deben ser satisfechas con el de todo el país como se ha hecho en Europa, pues todo él está empeñado en que se lleven á cabo, como lo prueba el hecho de que el Congreso haya sido el que las decretó.

Es en esta forma, franca y decidida, que deben ser afrontados los grandes problemas de la edilidad. En ellos no procede hacer el cálculo del centavo. Han de realizarse porque son necesarias, convenientes, imprescindibles. Es con ese criterio que se transformó á París; es con esa valentía que Alvear dió el primer golpe de pico para abrir la Avenida de Mayo. Si el carácter pacífico de las funciones municipales no se resintiera del bélico sabor de la frase, inflamaríamos sus audacias valerosas y diríamos á los ediles, interpretando los deseos del pueblo: "¡Adelante; paso de vencedores!"

La moralidad comercial y la introducción de yerba-mate

Nuevamente vuelve á ocupar la atención pública, el asunto de la introducción de yerba-mate adulterada, procedente del Brasil.

Hace tiempo denunciamos el fraude que se operaba con la importación que procedía de ese país. Lo que se enviaba á la República, no era, en realidad, yerba mate, sino una mezcla de este producto con el yuyo denominado "congonilla". A solicitud del Ministerio de Agricultura, el Departamento de Higiene hizo el análisis del artículo, y comprobó que por el agregado de ese yuyo, no sólo perdía sus propiedades alimenticias, sino que también era perjudicial.

El objeto de la falsificación, era disminuir el precio de costo del producto, para que fuese posible hacer [illegible]

que la propiedad que se obtiene á fuerza de trabajo, hasta que la represión restablece la moralidad.

En este estado de cosas, se anuncia que el Ministro de Agricultura, renegando de su propia loable iniciativa, no tomará intervención en el asunto, para dejarlo librado, por completo, á la acción del Departamento de Higiene.

Aún cuando el fin que el gobierno se proponga con esa medida, sea la aplicación de las prohibiciones que corresponden al Departamento en uso de sus facultades, no creemos que pueda desentenderse del asunto, si se le considera del punto de vista de la política comercial.

El anuncio de esa actitud, coincide con la presentación de algunos comerciantes de esta plaza, que solicitan la abstención del gobierno, fundados en que la sanción de medidas prohibitivas del fraude, importaría un proteccionismo inadmisible de la industria nacional.

¿Tiene algún fundamento racional esa objeción? Adoptar medidas contra la circulación de un artículo falsificado, que por el hecho de la adulteración ha quedado privado de propiedades alimenticias, ¿es proteger á los industriales que trabajan empeñosamente en Misiones y en otras regiones de la República, por crear una nueva industria de vida propia, rica? Admitir esta argumentación, equivaldría á desconocer el concepto de los fines del Estado.

No puede verse proteccionismo en esas medidas, sino la condenación de un hecho, que quizás se encuadre en el Código Penal. Habría protección, si el Estado interviniese, por medio de las tarifas aduaneras, para modificar los efectos de las leyes económicas, que determinan los precios de los artículos legítimos. Pero el sistema que combate el proteccionismo, no ampara la deslealtad comercial, ni mucho menos el delito.

Deslealtad, es un término perfectamente apropiado al caso. Basta recordar el hecho que sirve de base á la controversia. Los importadores de la mezcla de yerba y congonilla, la presentan á nuestros consumidores como yerba pura, y naturalmente, á un precio menor, que al que pueden vender el artículo, los industriales establecidos en el país, que no emplean ese yuyo.

La indiferencia del gobierno ante la situación creada, sería culpable. Quizás pueda admitirse que mire impasible la muerte de cualquier industria, que no cuente, en sus comienzos, con recursos suficientes; pero dejarla morir, por no adoptar medidas contra adulteraciones descubiertas en un artículo extranjero, que le hace competencia en nuestro propio mercado, es no tener idea de las funciones esenciales del Estado, de que nunca puede desprenderse.

No sabemos precisamente, si las condiciones de la mezcla permitirán la aplicación del artículo 296 del Código Penal, que establece la pena de arresto, para el que mezcle en los comestibles que se destinan al consumo público, substancias nocivas á la salud. Si no fuera así, no sería posible la aplicación de ese código, ya que aún no hemos llegado al estado de adelanto de la legislación francesa, que pena los fraudes que tengan por objeto adulterar substancias alimenticias, aunque no sean perjudiciales.

Pero ya sea que nada se pueda intentar por esos medios, ó que sea posible utilizarlos, el gobierno siempre tiene el deber de proteger la industria y el comercio honrados, y la salud de los habitantes, contra un tráfico, más que desleal, inmoral.

La adopción de medidas administrativas inmediatas, en vez de la inacción, es la política que procede. Es la que la opinión espera del Ministro de Agricultura. La yerba-mate adulterada, no puede ser admitida al consumo general, sino con la anotación de su impureza. Esto es todo lo que se exige.

LA ORNAMENTACION DEL PARLAMENTO

No conocemos el acuerdo de las autoridades de la casa del Congreso, en virtud del cual ha empezado un trabajo de ornamentación ocasional y extraordinario que transformará la entrada, los pasillos y galerías. En el dintel se colocará una gran marquesina y al margen de los alfombrados en los pasillos y las galerías hasta las grandes salas, se establecerá una línea de plantas. Una completa ornamentación de festividad, cual si en aquella casa fuese á celebrarse un suntuoso baile. El motivo es el de la apertura de las sesiones y la recepción al Presidente de la Nación, acto corriente dentro de las prácticas parlamentarias é institucionales. Encontramos irregular esta ornamentación, considerando que con ella disminuye la importancia de un acto oficial, restándole seriedad con detalles que sin duda, no han sido inspirados por un pensamiento de respetable sobriedad. El parlamento, cuando abre el período de sus sesiones lo mismo que cuando los cierra, no necesita esas exteriorizaciones de festividad, ni le reconocemos derecho á la mesa para presentar tal espectáculo si bien novedoso, nada serio y en consecuencia digno de censura. El palacio de los representantes del pueblo no admite arreglos de esa clase. Basta con sus piedras y sus mármoles en la imponente sencillez y armonía de todo monumento oficial. El criterio aplicado, al introducir plantas y otros adornos, es á nuestro leal entender, extraño y pequeño, y debe prevenirse el mal efecto, la impresión desagradable que causará no sólo á los diputados que llevarán á esa casa una alta representación popular, sino también al Presidente y á la opinión general del país. La fiesta en casas de esa índole, no se señala por las marquesinas de púrpura ni las plantas, sino por el aliento poderoso de civismo que debe exaltar la tribuna en el recinto de sesiones.

ACUERDO DE GABINETE

El presupuesto para el año próximo

EJERCICIO FINANCIERO DE 1911

CINCO MILLONES DE "SUPERAVIT"

Por indicación del Ministro de Hacienda, el Presidente de la República invitó ayer á los miembros del gabinete á reunirse en acuerdo, para tratar lo concerniente al presupuesto para el año próximo.

Poco antes de las 5 de la tarde, todos los ministros, excepto el del Interior, estuvieron presentes en el salón de acuerdos, y luego de expresarles el doctor Sáenz Peña el objeto para qué los había convocado, se refirió á la conveniencia de que cada ministro envíe cuanto antes al de Hacienda los proyectos parciales de presupuesto, para la preparación del proyecto general de gastos y recursos, que el Poder Ejecutivo debe presentar al Congreso.

El Ministro de Hacienda manifestó que si bien la contaduría general no le había hecho entrega de la memoria de sus trabajos, acompañada de un estado de las cuentas despachadas y pendientes del ejercicio financiero de 1911, ella estaba, ya preparada, en su gran parte, y fijadas, con una aproximación casi exacta, las cifras definitivas del ejercicio.

Según esos datos, el ejercicio resulta con un "superávit" de cinco millones de pesos nacionales, lo cual es halagüeño consignar.

En cuanto al presupuesto para el año próximo, el Ministro de Hacienda solicitó de sus colegas la pronta remisión de los parciales correspondientes á cada ministerio, para preparar cuanto antes el proyecto [illegible]

proyecto no debía registrar aumentos sobre los gastos del correspondiente año actual, para que el erario público pudiera atender con holgura las necesidades públicas.

El Presidente de la República se expresó de perfecto acuerdo con la manifestación del doctor Rosa, y después de un cambio de ideas entre todos los ministros, quienes expusieron por separado las necesidades de sus departamentos respectivos, quedó convenido que los anexos que por su parte deben enviar á su colega de Hacienda, no contendrán otros aumentos que los absolutamente indispensables, los cuales no acrecerán sino en muy pequeña cantidad las cifras del actualmente en vigor. Quedó, también establecido, que los anexos serán remitidos al de Hacienda, antes de terminar el mes en curso.

Considerado así lo concerniente al presupuesto para el año próximo, se habló en el acuerdo de la apertura del Congreso, y con este motivo, el doctor Sáenz Peña hizo á los ministros una breve reseña del mensaje que leerá en ese acto.

Antes de entrar los ministros al acuerdo, se decía en la casa de gobierno, que, además de tratar sobre los lineamientos generales del presupuesto para 1913, sería considerado el procedimiento más conveniente, para que la construcción de los ferrocarriles patagónicos no se viera retardada.

Sabido es que esas obras no pueden continuarse con la actividad que desea el Ministro de Obras Públicas, debido á la falta de fondos, y que, por otra parte, el doctor Rosa se ha manifestado contrario, por razones de circunstancias, á que sean negociadas las letras firmadas por los compradores de las tierras ubicadas en la zona de influencia de los ferrocarriles patagónicos.

Al salir del acuerdo, los ministros manifestaron, empero, que sólo se había tratado en él del presupuesto para 1913.

UNA ESCUELA NECESARIA

Más de 500 niños que esperan educación

Hace más de dos años que el Consejo Nacional de Educación, consultando una necesidad indiscutible, amuebló una de las casas para obreros, que hizo construir la Municipalidad con el legado Buteler, en la avenida La Plata y Zelarrayán, con el fin de instalar en ese local una escuela de enseñanza primaria. En esa misma fecha designó la directora del colegio.

El año anterior se abrió la inscripción de alumnos para la nueva escuela, pero pasaron los meses y los cursos de ese establecimiento no se iniciaron, á pesar del gran número de niños que habían tomado sus matrículas. A principios de este año, volvió á anunciarse la apertura de ese colegio y fundados en esta esperanza, los padres de familia de aquel populoso barrio del municipio, matricularon en la escuela á quinientos y tantos niños. Pero otra vez la anunciada apertura no se ha llevado á cabo, pues hasta ahora esos cursos no se han iniciado y algunas informaciones dan como un hecho definitivo que ese colegio no funcionará durante el corriente año.

Esta noticia ha causado el peor efecto, como es lógico suponer, en aquella zona de la ciudad, donde la población infantil es numerosísima, cosa que se prueba con la cifra de inscriptos que hemos citado.

Además, hay que observar que las escuelas más cercanas al local de la calle Zelarrayán y avenida La Plata, están situadas á más de ocho cuadras de dicho local, como son los colegios de la calle Vélez Sársfield y Caseros, y Boedo y Caseros. Por otra parte, en todos los colegios de aquellas inmediaciones no hay un solo asiento disponible.

De manera que esos quinientos niños tendrán que pasar un año más sin concurrir á la escuela.

Es bueno advertir también, que un grupo de madres de ese barrio, hizo suscribir una nota dirigida al presidente del Consejo de Educación, en la cual pedía la apertura urgente de aquella escuela, la número 23 del sexto consejo escolar. La comunicación fué llevada por dos humildes señoras al consejo, pero allí se les exigió el papel sellado necesario para reponer las hojas del pedido. Como las señoras no tenían esa cantidad, tres pesos, la nota volvió al barrio de donde salió. Allí se efectúa actualmente una colecta, de á cinco centavos por persona, para adquirir el papel sellado cuya lista de suscripción tenemos en nuestro poder.

Parece que la razón que da el consejo para no abrir esos cursos, es la de poca comodidad del local. Pero este inconveniente no es insalvable, pues no faltan locales apropiados para tal objeto, en ese mismo barrio.

Este es un asunto de importancia, que exige una solución urgente y que debe ser tomado muy en cuenta por el Consejo Nacional de Educación.

LA REVOLUCION DEL PARAGUAY

EL ULTIMO COMBATE

MANIFESTACIONES DE JARA

(De nuestros corresponsales, por telégrafo)

RETORNO DEL EJERCITO

Asunción, Mayo 18 — (Recibido con atraso) — Hicieron su entrada triunfante en la Asunción, las tropas del gobierno que triunfaron en Paraguary.

Desde temprano, todo el trayecto comprendido desde los depósitos del ferrocarril, la quinta del general Caballero, calles Venezuela, España, Estados Unidos, Libertad, Escalada y Palma, hasta Colón, se encontraba atestado de inmenso público de todas las clases sociales, en las aceras, puertas, ventanas, balcones y azoteas.

Todas las casas estaban profusamente embanderadas.

En los balcones del hotel Hispano, se hallaba el presidente de la República, todo el Ejecutivo, diplomáticos, marinos extranjeros y familias distinguidas.

A la hora indicada aparecieron los primeros grupos, yendo á la cabeza de la columna los prisioneros de guerra, en número de unos quinientos, entre dos filas de tiradores.

Estos prisioneros, en filas de á cuatro, ocupaban cerca de cuatro cuadras; pero no continuaron el desfile, pues al llegar á la calle 25 de Diciembre, doblaron hacia el cuartel que se les destinó, como prisión.

Al frente del ejército iba el coronel Chirife, con sus ayudantes.

Después, á la cabeza de cada división y batallón, iban los comandantes Mendoza, Schenone y Machuca, capitán Brizuela, García, etc.

Desfilaron en número de tres mil hombres de las tres armas.

La artillería se componía de diez y seis cañones y doce ametralladoras.

En todo el trayecto, las familias arrojaban coronas y flores sueltas, y todo el público, nacionales y extranjeros, aplaudían y daban vivas, sin cesar.

En la cuadra del hotel Hispano-Americano, el gentío era enorme.

Al llegar el ministro de Guerra, señor Manuel Gondra, en carruaje, el entusiasmo fué delirante.

El desfile duró hora y media.

Se hicieron los mayores elogios del aspecto de las tropas, bien uniformadas é instruídas.

Concluído el desfile, el presidente de la República invitó á la concurrencia en el hotel Hispano, con una copa de champaña.

Se brindó por el ejército y por la paz del Paraguay [illegible]

los marinos presentes, presentándole á todos los jefes radicales.

EL CORONEL JARA

El padre del coronel Jara se trasladó á Paraguary y se hizo cargo del cadáver de su hijo, que inhumó en el cementerio de aquel pueblo.

Por los actores en los sucesos, se han confirmado y ampliado ahora las referencias conocidas sobre los últimos momentos del jefe de la revolución.

La madre de Adolfo Riquelme solicitó permiso para ver al coronel Jara, el 14, y hablar con él, lo que le fué concedido.

Al penetrar dicha señora al cuarto del coronel Jara, y pararse junto á su lecho, se miraron, estuvieron un momento silenciosos y lloraron ambos.

La señora le preguntó por qué había muerto á su Adolfo, su único hijo y sostén de su vejez.

—No soy yo señora el culpable,—le dijo el coronel Jara.

—Pero coronel,—le dijo la pobre madre,—siendo usted el presidente y jefe de las fuerzas, ¿cómo pudo fusilarse á Adolfo, sin su conocimiento?

—Señora, yo no he sido. No soy yo el culpable.

—Pero coronel, ¿dígame siquiera dónde están sus restos?

—No sé, señora, nunca lo supe, y perdóneme usted si no me cree y sospecha mi culpabilidad.

—Sí, coronel, por mi Dios que me ordena, le perdono la muerte de mi Adolfo y todo lo que usted me ha hecho sufrir.

—Gracias, señora, gracias—dijo Jara.

Y ambos lloraron nuevamente.

El coronel Jara, desde que fué llevado á Paraguary, no dejó tranquilo al ministro de Guerra, señor Manuel Gondra, queriendo tenerlo siempre á su lado. Si se retiraba un momento, lo llamaba.

Es así como el señor Gondra ha recogido sus últimos é importantes confidencias.

Al verlos juntos, parecían Gondra y Jara más que dos jefes de ejércitos contrarios, dos hermanos.

APUNTES PARLAMENTARIOS

La comisión de poderes—Continuación del examen de los documentos—Los diplomas de Buenos Aires—Rumores de antesalas—Los comicios de Córdoba — Probable rechazo — El próximo debate—La renuncia del doctor Molina.

La comisión de poderes de la Cámara de Diputados, continuó ayer el estudio de las elecciones efectuadas en las provincias, con la misma escrupulosidad del primer día.

Todavía no se ha recibido la documentación de las provincias de Entre Ríos, La Rioja y Jujuy; pero, entre tanto, la comisión se ha [illegible] de los documentos de los demás colegios electorales y ha solicitado de las reparticiones públicas todos aquellos datos que puedan contribuir á la redacción de un informe completo sobre la aplicación de la ley electoral.

Fueron llamados á la sala de la comisión, para requerirles informes acerca de las elecciones de Santiago del Estero, el diputado Castañeda Vega y el electo doctor Santillán, quienes permanecieron largo rato en el seno de aquélla.

Según rumores de antesalas, la comisión ha tomado en cuenta las protestas presentadas contra las elecciones de la provincia de Buenos Aires, y se agrega que, en mérito de ellas, no sería difícil que su juicio resultara una sorpresa, pues algunos de los vicios apuntados se dice que pueden influir para que el despacho de la comisión sea desfavorable á su aprobación.

Si la mayoría de la comisión formulara su veredicto en la forma indicada, se agrega que uno de sus miembros, diputado por Buenos Aires, fundará su voto en contra de las elecciones de Córdoba, secundado por los congresales adictos al gobernador Arias, y por los radicales, que también votarían el rechazo de aquellos comicios.

Otra versión asegura que los diplomas de Córdoba, por lo mismo que requieren un estudio detallado y que se prestarán á un debate fuerte, serán postergados para las sesiones ordinarias.

La diputación radical está á la expectativa del despacho de la comisión de poderes y según los términos en que sea formulado, abordarán el debate, atacando los diplomas por Buenos Aires.

Asumirá la defensa el doctor Francisco J. Oliver, quien contestará al discurso del diputado radical doctor Gallo.

El diputado Cantilo tiene en su poder la renuncia y el diploma del doctor Pedro C. Molina, para presentarla á la Cámara en su oportunidad.

El documento se mantendrá en absoluta reserva hasta que lo conozca la Cámara; pero, podemos anticipar que el dimitente hace un proceso de la situación política de Córdoba y de los procedimientos mañosos del oficialismo para impedir la emisión del voto libre en aquella provincia.

Las señoras Adelina G. de Cruz y Rosa Lagos de Santillán, solicitan pensión.

SALVANDO UN ERROR

El proteccionismo á las lanas

En nuestra edición del 27 de Diciembre de 1911 se comentó en un artículo de actualidad, las declaraciones del senador por Utah, Mr. Reed Smoot, quien, según la información telegráfica que nos fué trasmitida entonces, se proponía presentar un proyecto modificando en sentido proteccionista, el régimen aduanero en vigor en la Unión por lo que á las importaciones de lana respecta. Dicha modificación, de acuerdo con nuestros informes consistía en aumentar los derechos en tanto como sea la diferencia de costo de la producción entre Norte América y los países extranjeros productores de lana.

Estimando que esa medida arancelaria sería de funestos resultados en los Estados Unidos, pues importaba recargar de nueve centavos oro el importe de la diferencia, el precio de cada libra de lana, recargo que pesaría directa ó inmediatamente sobre la producción de paños, y, por ende, sobre toda la población del país, LA PRENSA, en la ocasión mencionada, la estudió y objetó fundadamente.

En una nota que la legación norteamericana ha tenido la fineza de dirigirnos, el senador Smoot rectifica dichas afirmaciones en forma tal que revela que, al hacerlas, tomamos como base un telegrama erróneamente trasmitido.

Manifiesta Mr. Smoot: "que él no ha presentado ningún proyecto tendiente á modificar los aranceles en vigor para la importación de lanas, y que únicamente declaró que el informe de la comisión de tarifas justifica una tasa del derecho sobre el contenido limpio de la lana, derecho que sería de veinte centavos oro por libra. La tasa actual del derecho sobre lana limpia es de treinta y tres centavos oro por libra y de once centavos por igual peso de lana sucia.

"El error, pues, prosigue Mr. Smoot, consiste en estimar que la tasa mencionada de veinte centavos sería aplicada á la lana sucia, en vez de serlo á la lavada.

"El sistema de aplicar derechos, termina el senador por Utah, á la lana, basado en la proporción de artículo lavado, beneficiará grandemente á los productores argentinos en sus lanas pesadas y de gran merma; es decir, que las lanas argentinas, con una merma de sesenta y seis y dos tercios [illegible]

de derecho de sólo seis y un tercio de centavos oro por libra de lana sucia, en vez de once centavos de la misma moneda que paga actualmente."

Cabe declarar en vista de la aclaración que antecede, que la introducción de lanas argentinas á los Estados Unidos será beneficiada por la tasa, en la forma en que lo explica Mr. Smoot.

Lamentamos que un error en la trasmisión del telegrama que motivó nuestra "Actualidad" de la referencia nos haya obligado á hacer un comentario también erróneo. Pero, al propio tiempo pudiéramos felicitarnos por haber dado motivo á una información tan plausible.

TIRO AL BLANCO

Concurso internacional panamericano

LAS DELEGACIONES EXTRANJERAS

SUS ANTECEDENTES DEPORTIVOS

OBSERVACIONES AL PASAR

La persistencia del mal tiempo durante el día de ayer, fué causa para que se resintiera en parte la animación de los tiradores y afluyera poco público á presenciar las pruebas preliminares del gran certamen organizado por el Tiro Federal Argentino.

Desde ayer por la mañana, todas las delegaciones extranjeras estaban en sus puestos de competencia en el stand y hasta las últimas de la tarde el ejercicio de tiro de fusil y de revólver no fué interrumpido sino para almorzar.

El mayor entusiasmo de parte de los tiradores y también el mayor interés y curiosidad, se concentró en todo momento alrededor de la delegación norteamericana, que se sospecha esté compuesta de eximios campeones y en verdad que hay razón suficiente para tanto, pues las series que efectúan arrojan un término medio de 44 puntos.

Esta circunstancia nos induce á ofrecer á nuestros lectores, los antecedentes deportivos de cada delegación extranjera, pues los consideramos en la iniciación del certamen, si no necesarios, muy oportunos para cuando tirador ha de intervenir en el concurso panamericano, por lo sugerentes que aquéllos resultan.

LA DELEGACION NORTEAMERICANA

He aquí los que hemos podido recoger de los tiradores de la delegación norteamericana. El capitán Sturt W. Wise, obtuvo algunos de los premios más importantes de los concursos organizados por las asociaciones de tiro de Nueva Inglaterra, Ohio y New Jersey y conquistó también el premio "Leech Cup" en el concurso celebrado en Sea Cirt el año 1906.

El cabo John H. Knuebel, se dedica principalmente al arte y es alumno de la Academia de Bellas Artes y el premio más importante que ganó, fué el "Indoor Championship" de su regimiento en el año 1911.

El capitán W. H. Hyde, se dedica al tiro al blanco desde el año 1905 y tomó parte en los concursos de Tennesse desde 1906. Se distinguió particularmente en 1911, como así mismo en el "President's Match".

El sargento Ollie M. Schriver, cuando pertenecía á la guardia nacional del distrito de Columbia, ganó el "Raymond Trophy Match" en 1906 y 1907. En este último año ganó también el "Harris Trophy Match". Ocupó el segundo puesto en "Harries Cong Rance Match" en 1908, y en 1910 ganó el "Herrick Trophy" que se disputó en Camp Perry. Encabezó también el equipo de la Universidad de Washington en 1903, cuando ganó el campeonato y el segundo puesto en 1910.

Se dice que Schiver posee más medallas ganadas en concursos de tiro que cualquier otro militar.

El sargento Calvin A. Lloyd, se dedica al tiro desde el año 1910 y tomó parte en el concurso del National Match Team de ese año.

Mr. John W. Hessian, participa en concursos de tiro desde el año 1904. En 1907 ganó numerosos premios en los concursos habidos en Sea Cirt y en 1908 fué miembro del equipo Olympic que ganó el campeonato militar mundial en un concurso celebrado en Bisley (Inglaterra). En el mismo año ganó cinco concursos importantes en Sea Cirt y en Camp Perry. En el año siguiente hizo su famoso "record", marcando 57 centros consecutivos á una distancia de ochocientas yardas. Ganó el campeonato de Sea Cirt y otros concursos en Wakefield y Camp Perry.

El teniente primero William C. Stoll, es ganador de una medalla de bronce en el "Individual Match" y de una medalla de oro por el mayor total de fogueo lento.

DELEGACION BRASILEÑA

En cuanto á los antecedentes de los tiradores de la delegación brasileña hemos obtenido los siguientes: El señor Eugenio George, campeón brasileño de fusil, posee más de cien premios de tiro, inclusive diversas medallas de oro, procedentes de campeonatos ganados.

El señor Augusto Aguiar de Souza campeón del Brasil en 1911. Vencedor de diversos concursos en los Estados de San Pablo y Río de Janeiro, posee cerca de treinta premios conquistados.

El señor Antonio Procopio Ferraz, campeón paulista, posee no menos de 30 premios de tiro, inclusive medallas de oro de diversos concursos brasileños.

El doctor Felipe Azevedo, del Tiro número 15 de la Confederaçao Brasileira, posee ochenta premios, de los cuales 19 medallas de oro.

El señor Alberto Braga, campeón brasileño de revólver en 1911. Son numerosas las victorias obtenidas en las lides de tiro del Brasil y cuenta con más de 50 premios.

El doctor Fernando Soledade, campeón de revólver en 1910.

El señor Geraldo C. Martins, campeón de tiro número 15. Posee más de 100 premios conquistados en diversos concursos del Brasil.

El señor Sebastián Wolf, campeón de tiro número 4, de Río Grande do Sul, posee numerosos premios de tiro.

El señor Flavio Nascimento, campeón brasileño de 1910 de fusil, tiene conquistados muchos premios.

LOS DELEGADOS CHILENOS

Los antecedentes de los delegados chilenos son los siguientes:

El señor Harold R. Ekwall, en certámenes nacionales á los que concurren tiradores de los distintos clubs de la República, ha obtenido 5 primeros premios. Tomó parte en el gran concurso de tiro de Valdivia para la conmemoración del 50 aniversario de la fundación de ese club y obtuvo el 2o. premio, entre más de 50 competidores. Ha obtenido también, varios premios en los certámenes efectuados en celebración del centenario argentino y en diversos concursos celebrados en Chile.

Los señores Félix Alegría á Isaac Gamboa, son tiradores de primera clase en Chile y han obtenido diversos premios en concursos de ese país y el del centenario argentino.

El señor Carlos J. Stone ha obtenido cinco medallas de oro, primeros premios en los últimos certámenes efectuados en Valparaíso entre clubs de Chile y fué designado campeón de fusil para el presente año.

El señor Maximiliano Castro, es novel en la práctica del tiro y es tirador de rifle. Ha obtenido ya algunos premios en los certámenes del Club Nacional de Santiago y promete ser un eximio tirador tanto de rifle como de revólver.

LAS DELEGACIONES PERUANAS Y URUGUAYAS

Tocante á los tiradores de la delegación peruana, los antecedentes deportivos que poseemos se concretan á la intervención que ha tenido en concursos internos, habiendo obtenido unos y otros diversos premios pues al concurrir al panamericano lo han hecho respondiendo á la invitación del Tiro Federal Argentino y como un acto de confraternidad.

Respecto á los tiradores de la delegación uruguaya, podemos decir que el señor Antonio Casazza, el año 1906 obtuvo un segundo premio de tiro á revólver en Colón (Entre Ríos) y un segundo premio de fusil. Concurrió el año 1908 al tiro de la Colonia de San José (Entre Ríos) y conquistó algunos premios.

Los señores: Pedro Passarini, Mario Demonti, Juan P. Borthagaray, Antonio Cassaretto y Francisco Ferrari, han obtenido diversos premios en concursos realizados en Paysandú (Uruguay), en Colón (Entre Ríos).

Los antecedentes de la representación argentina, los daremos así que se constituya, lo que será en breve.

OPINIONES DE LOS DELEGADOS

Los delegados norteamericanos nos han manifestado que la "puntería" se resiente aún de los efectos del largo viaje de mar y del cambio de campo de tiro, pues en su país lo practican al aire libre.

Los delegados brasileños extrañan también el medio ambiente nuestro de estos días, frío y gris, pues en el Brasil la luz es brillante y el clima cálido y esto les trae algo preocupados.

Los tiradores peruanos sienten también la influencia del clima y la poca luz que les obliga á forzar demasiado la vista.

En la visita que hicieron ayer al "stand" pudimos observar que algunas delegaciones de tiradores se han percatado de la manera cómo practican el tiro los campeones del equipo norteamericano y tenemos entendido piensan informarse de la junta ejecutiva del Tiro Federal Argentino, si el reglamento del concurso autoriza ó permite el caso.

Los tiradores norteamericanos utilizan la correa porta-fusil, como medio de afirmar el brazo y apoyar el arma, y las "cazadoras" que visten están munidas, al parecer, de acolchado en el codo y hombro respectivo.

LOS RESULTADOS DE AYER

Publicamos á continuación los resultados de los concursos de tiro al blanco disputado ayer en el stand de Palermo:

Categoría I (internacional), con armas de guerra de cada nación.—1o., Humberto J. A. Petit, argentino, 264 puntos; 2o., Adán Méndez, argentino, 258; 3o., J. H. Knuebel, norteamericano, 249, apoyado; 4o., Manuel Raffo, argentino, 249; 5o., J. W. Hessian, norteamericano, 248; 6o., capitán S. W. Wise, norteamericano, 245; 7o., doctor J. M. Fernández, argentino, 241; 8o., O. M. Sheriver, norteamericano, 239; 9o., cabo de cañón Atailva Yáñez, argentino, 235; 10o., Dr. Fernando Soledades, brasileño, 230; 12o., F. S. Osorio, peruano, 225; 13o., C. A. Lloyd, norteamericano, 224.

Categoría II, fusil, (nacional)—1o., José Milesi, 190 puntos; 2o., C. H. Oliver, 188; 3o., C. A. Tarelli, 179; 4o., C. A. Siegrist, 176; 5o., E. Sáenz, 160.

Categoría XII — 1o., J. Corsetti, 204 puntos; 2o., conscripto M. Massini, 203; 3o., R. Cufré, 202; 4o., A. F. Placé, 196; 5o., G. Walmart, 195; 6o., J. F. Moreno, 192, apoyado; 7o., H. Ceppi, 192; 8o., A. Debon, 184; 9o., A. Favaro, 180.

Categoría VII (internacional, armas de guerra) — 1o., E. A. Fernández, argentino, 271 puntos; 2o., Faustino Mena, argentino, 264; 3o., A. Braga, brasileño, 257; 4o., Pedro Aguerre, argentino, 253; 5o., Gabino Raffo, argentino, 245; 6o., F. V. Soto, argentino, 243; 7o., Rodolpho Kunding, brasileño, 242; 8o., S. J. Prota, argentino, 231; 10o., doctor A. Nacemento, brasileño, 223; 11o., doctor Fernando Soledades, brasileño, 218; 12o., A. A. Aleu, argentino, 214; 13o., F. B. Osorio, peruano, 212.

Categoría XVIII, libre — 1o., J. F. Moreno, 259 puntos; 2o., A. A. Aleu, 247; 3o., F. V. Soto, 240; 4o., S. J. Prota, 237; 5o., F. Mena, 213.

Categoría XIX — 1o., J. Demaría, 270 puntos; 2o., A. M. Zanchi, 263; 3o., V. Villagra, 262; 4o., E. C. Nicoletto, 221.

Categoría XX — 1o., F. Bombicino, 261 puntos, apoyado; 2o., doctor J. Magnín, 261; 3o., V. Villagra, 260; 4o., A. Virelli, 238.

Moscas—De la mañana: F. Mena, á revólver; 300 metros, categoría internacional, J. W. Hessian, norteamericano.

De tarde: E. A. Fernández y Jorge Demaría; 300 metros, categoría internacional, Humberto J. Petit, argentino.

VARIAS INFORMACIONES

El presidente del Tiro Federal, doctor del Pino, se entrevistó ayer con los doctores de la Plaza y Villanueva, obteniendo de ambos, para el concurso panamericano de tiro, dos valiosos premios ofrecidos en nombre del Senado Nacional y del Jockey Club.

—

Ayer se recibieron dos premios más, valiosos y artísticos, remitidos por los doctores Bosch y Mujica, en nombre de sus respectivos ministerios.

—

El cuerpo de bomberos ha designado ya sus seis tiradores para que tomen parte el 31 en el partido especial contra el cuerpo de guardia cárceles y la policía.

SALDOS COMERCIALES

Diferencias positivas y negativas

NUEVOS MERCADOS

Las informaciones oficiales de la estadística de comercio, nos hacen saber que, durante el año próximo pasado, (1911), hemos importado mercaderías del imperio austro-húngaro, por valor de $ oro 4.304.114.

En el renglón de las exportaciones argentinas para ese país no encontramos antecedente alguno, lo cual nos induce á creer que directamente no hemos enviado nada, y que lo que en Austria se ha importado, aún cuando ha llevado etiqueta nacional, no ha procedido de remesas efectuadas ex profeso, sino de adquisiciones verificadas en otros mercados extranjeros.

Con todo, las importaciones de productos argentinos en las principales ciudades del imperio austro-húngaro, no deben haberse singularizado por sus cifras concurrentes, porque no hubiesen pasado inadvertidas en la estadística oficial, y ésta, como decimos, no registra ninguna cifra correspondiente al año 1911.

Por otra parte, son conocidas las dificultades con que ha tropezado el artículo nacional para ingresar en los mercados de consumo austriacos, y las trabas de todo género que se le ha impuesto, para no permitir su acceso.

De ahí, pues, que no sea extraño que el capítulo referente á las exportaciones argentinas para ese país, aparezca desprovisto de cifras relativas á esa rama de nuestro comercio exterior.

Sintetizando, tendremos que la industria austriaca coloca en nuestros centros de consumo algo más de cuatro millones de pesos oro por año, mientras que la producción nacional no encuentra en ese país la oportunidad para recuperar una parte de lo que legítimamente le corresponde.

Con Bélgica sucede algo distinto: las importaciones del año 1911 sumaron $ oro 19.485.211, en tanto que las exportaciones alcanzaron á 35.625.605 $ oro, es decir, que la diferencia resultante de ambas expresiones, es de pesos oro 16.140.394 á favor de nuestro país.

En esta sección de nuestro intercambio comercial, encontramos una compensación que, en parte, nos resarce de lo que dejamos de percibir en otros países.

El reino de Bélgica se ha caracterizado siempre por las compras importantes que nos ha hecho de productos de la ganadería y de la agricultura, destacándose las adquisiciones de animales ovinos en pie, las de cueros de cabra y cabrito, las de cueros lanares sucios, las de cueros vacunos salados y secos, las de tasajo, avena, lino, maíz, trigo, etc.

Lo que sucede con este país, es lo que debemos de tratar de que se repita con muchos otros que nos compran mucho más en efectivo, de lo que ellos nos proporcionan, ya que las fuentes vivas de producción (ganadería y agricultura), son los únicos renglones que constituyen acerbo económico, por no disponer de una marina mercante que vaya á ganar fletes á otras naciones, ni de grandes capitales extraterritoriales, que extraigan intereses en empresas de diversa índole y condición.

Una política comercial bien orientada, debe procurar atraer el mayor número posible de centros consumidores, á fin de colocar en ellos los excedentes de la producción nacional, facilitándose esta tarea, mucho más, cuando como en el caso de Austria-Hungría, podemos solicitar compensaciones arancelarias, en virtud de los saldos negativos que para nuestros intereses arroja el intercambio con el citado país.

LLEGADA DEL CAPITAN ROALD AMUNDSEN

Conferencias sobre su viaje

La comisión constituída en esta capital para recibir al capitán Roald Amundsen, descubridor del polo Sur, saldrá para Montevideo mañana por la noche, con el objeto de saludar al viajero á su llegada á esa ciudad, el 21 del corriente mes.

El presidente de la vecina República dará un banquete en honor del capitán Amundsen y varios compatriotas del explorador también lo obsequiarán, de modo que el jueves ó viernes llegará á ésta, en un vapor de la carrera.

La comisión de recepción ha organizado una serie de seis conferencias que dará el capitán Amundsen en el teatro Odeón, de las cuales dos serán en inglés, dos en alemán y dos en francés.

Al capitán Amundsen se le ha preparado alojamiento en el Majéstic Hotel. Estará en la ciudad una semana, y después se irá al campo, donde se ocupará de escribir un libro sobre su viaje al polo Sur.

MOVIMIENTO POLITICO

Unión Cívica Radical

Los radicales de la parroquia de San Juan Evangelista (circunscripción 4a.), ofrecerán hoy un almuerzo en la isla Maciel, á la diputación radical por la capital, para festejar la última victoria electoral.

Unión Nacional

En los salones del Aue's Keller tuvo lugar anoche un banquete en honor del señor Ramón Baraldo Moreno, ofrecido por correligionarios y sus amigos de la parroquia de San Bernardo, con objeto de celebrar el triunfo de la Unión Nacional en dicha sección electoral.

Ofreció la demostración el señor Continho, á quien contestó el obsequiado.

Pronunciaron brindis los señores Parral, Cattaneo, Reljosa, Dávila, Teixere y varios otros.

PERIODISMO

DIRECTOR DE "LA NACION"

El doctor Luis Mitre se ha retirado de la dirección de nuestro colega "La Nación" y ha ocupado el cargo, el joven periodista don Jorge Mitre, ya acreditado no sólo por continuar una tradición de talentosas actividades, sino también por sus condiciones especiales de espíritu brillante, ecuánime y justo.

NOTICIAS VARIAS

Contribución territorial

Ayer por la tarde concurrió al despacho del Ministro de Hacienda, el jefe de la división contribución territorial, patentes y sellos, á fin de informar al doctor Rosa sobre los resultados obtenidos por la aplicación de la nueva ley de valuación en los territorios nacionales, sancionada por el Congreso en Enero de este año.

El referido funcionario presentó al Ministro de Hacienda una planilla con todos los detalles al respecto. Como se recordará, este diario, hace unos días, anunció el resultado de los trabajos realizados por la división de contribución territorial en los territorios y distritos federales.

Según nos informó el jefe de la división citada, la renta proveniente de la valuación en las gobernaciones nacionales, aumentará este año en un millón y medio de pesos, en relación al año anterior.

En la cancillería

Ayer concurrió al Ministerio de Relaciones Exteriores, el doctor Carlos Rodríguez Larreta, quien departió con el doctor Bosch acerca de la misión que le ha confiado el gobierno argentino, en unión con el doctor Quirno Costa, para representarle en el congreso sobre codificación de derecho internacional público y privado, que se efectuará en Río de Janeiro el 16 de Junio próximo.

—En la tarde de ayer concurrieron á la cancillería los ministros argentinos en Cuba y Panamá, y en el Uruguay, señores Baldomero Fonseca y Enrique B. Moreno.

Estuvo también en la cancillería el ministro de Alemania, barón von dem Bussche, quien conversó con el doctor Bosch, acerca de asuntos de la legación á su cargo.

Obras de riego en La Rioja

En una entrevista celebrada, ayer por la tarde, en la casa de gobierno, por el Ministro de Obras Públicas, el señor Justino Vera, presidente de la legislatura de la provincia de La Rioja, y el ex diputado nacional, señor García, se conversó sobre las obras de riego que el gobierno nacional ejecuta en aquel Estado federal.

Entre esas obras figura la construcción de los diques de Portezuelo y Los Sauces, proyectados por el señor García y cuya ejecución demora la dirección general de irrigación.

Los señores Vera y García hicieron notar al señor Ramos Mejía, la conveniencia de activar los trabajos de estas obras, llamadas á beneficiar la agricultura de la provincia.

Visita al ministro Pinilla

El ministro de Relaciones Exteriores, doctor Bosch, efectuó ayer una visita de cortesía al ministro de Bolivia en España, Bélgica y Países Bajos, doctor Pinilla, quien, como se sabe, está de paso en esta capital.

El introductor del cuerpo diplomático, señor De Marchi, saludó al doctor Pinilla en nombre del Presidente de la República.

Dirección general de enseñanza agrícola

Ayer entró á desempeñar su cargo de director interino de enseñanza agrícola, el doctor Tomás Luque. Fué puesto en posesión de esas funciones, por el subsecretario del Ministerio de Agricultura, señor Miguel F. Casares, según lo anunciamos en nuestra edición anterior.

Compañía de Tranvías Eléctricos Buenos Aires

En la asamblea realizada anoche por los accionistas de la Compañía de Tranvías Eléctricos Buenos Aires, se designó á las siguientes personas para constituir el nuevo directorio:

Presidente, Nicolás Mihanovich; vicepresidente, Carlos Seguín; tesorero, Sebastián C. Vasena; secretario, Alejandro Olivero; vocales titulares, Manuel Tavazza, Carlos Bianchi, Emilio Giusiniani y Francisco Amianot; directores suplentes, Carlos Davie, Héctor Anedda y A. A. Henrichson; síndico titular Roberto W. Roberts y suplente, R. Ingonvilla.

EL DIA SOCIAL

ENLACE ROCA - CASTELLS — Fué una brillante ceremonia la realizada ayer en la iglesia de la Merced con motivo del enlace de la señorita Josefina Roca con el señor Luis Castells.

El templo estaba espléndidamente adornado con plantas, flores y tules. Una marquesina cubría la entrada sobre el atrio.

Pocos minutos después de las 5 llegaron los novios. La señorita de Roca lucía elegante traje de satín todo cubierto de encaje de Bruselas y manto del mismo encaje sujeto al peinado por una finísima corona de azahares; daba el brazo á su señor padre, el teniente general Roca.

Le seguía el novio, acompañando á la señora Mercedes Uriburu de Artayeta y en seguida el séquito en el orden que anunciamos ayer.

En el altar mayor, que estaba cubierto de espléndido mantel de encaje á la aguja, bendijo la unión el arzobispo doctor Espinosa.

En ese acto fueron padrinos la señora de Artayeta, en representación de la señora Dolores Uriburu de Uriburu, abuela del novio, y el general Roca.

Terminada la ceremonia, la nueva pareja se despidió de sus amigos en la portada.

Estuvieron las señoras:

Carolina Benítez de Anchorena, María Esther Llavallol de Roca, Teodelina Lezica Alvear de Uriburu, María Eugenia Quintana de Uriburu, María Roca de De Marchi, Agustina Roca de Uriburu, Enriqueta Castells de Suñer, Leonor Cabral de Vivot, Enriqueta Basavilbaso de Catelín, Carmen Marcó del Pont de Rodríguez Larreta, Estela Eliá de Landívar, Ernestina Urioste de Bullrich, Adela Maderna de Frederking, Sofía Leanes de Aberg Cobo, Carmen Alvear de Christophersen, Julia Blanca Roca de López, Carmen Bowers de Llavallol, Julia Soler de Húnter, María Rufina Reynolds de Garmendia, Elisa Juárez Celman de Sauze, María Catalín de Campos, Celina Campos Urquiza de Madero, María Matilde Amadeo Casares de Juárez Celman, Leonor Uriburu de Anchorena, Juana Texanos Pinto de Cabral, Amelia Ramírez de Montes de Oca, Enriqueta Alais de Vivot; Josefina González de Sorondo, María Rosa Lezica Alvear de Pirovano, Marta Unzué de Blaquier, Carmen Zapiola de Quesada, Saturna Olazábal de Ocampo, Delia Herrera de García Mérou, Alita Livingston de Dorado, María Teresa Quintana de Pearson; Luisa Carabassa de Moreno, Elvira Santamarina de Lezica Alvear; Lola Santamarina de Echagüe, Catalina Moreno de Brinkmann, Elina Pombo de Devoto, Dora de Bary de Cazón, Leonor Martínez de Hos von dem Bussche, Marta de Bary de Vedoya, María Julia Brinkmann de De Bary, Adela Jiménez de Palma, Carolina Ortega de Benítez, María Arredondo de Casado, Dalmira Cantilo de Gallardo, Genoveva Lastra de Pellet, Teodosia L. G. de Roca, Sara Vivanco de Bracht, Agustina Roca de Marcó, Carmen Taylor de Cambaceres, María Luisa Demaría de De Bary, Sara Demaría de Robirosa, Carolina Marcó de Arana, Cora Quirno Costa de Ortiz, Sara Quirno Costa de Paz, María Emma Green de Vedoya, Alcira Quirno Costa de Bilbao, Mercedes Barra de Maschwitz, Delia Alvear de Ocampo, Mercedes Unzué de Quintana, Mercedes Quintana de Santamarina, Cipriana Sáenz Peña de Lerena, Elvira Matte de Cruchaga Tocornal, Celia Etcheverry de Ibarra, Carlota Velázquez de Ocampo, Laura Holmberg de Bracht, Belén Moyán de Lozano, Josefina Ayerza de Segura, Clara Marenco de Sáenz Peña, Guillermina Médici de Uriburu, Zulema Moss de Moss, Aurelia Madero de Uriburu, Rosa Ocampo de Elía, Sofía Moss de Rodríguez Saráchaga, María Elvira de la Torre de Urízar de Marcó del Pont, Soledad Serratosa de Benítez, Rita Solá de Terrero, Clara Solá de Solá, Anatilde de Guerrico de González Segura, Angélica Guerrico de Fernández, María Elisa Soria de Bouquet Roldán, Lucila Gowland de Molina, María Güiraldes de Guerrico, Carmen Alvear de Peña, Ernestina Guerrico de Carballido, Carmen Alvear de Christophersen, Lucrecia Guerrico de Ramos Mejía, María Unzué de Alvear, Carmen Pinedo de Marcó del Pont, Elvira Urioste de Gómez Molina, Anatilde González Guerrico de Demaría, Julia del Carril de Viale, Elvira Gómez Molina de Ayerza, Emilia Witcomb de Herrán, Lía González Chaves de Cabred, Josefina Cano de Piazzini, Lucila S. de Bollini.

Señoritas: Clara y Elisa Roca, Mercedes y Elena Peña Unzué, Adela Frederking, Mercedes y Florencia Tornquist, Carmen Christophersen, Agustina y Susana Costa Paz, Ana y Carolina Cárcano, María Rita Molina, Julia Elena y María Teresa Hünter, Isabel y Julieta Pueyrredón, Rosa Ibarguren, María Teresa Aubone Garmendia, Justa Campos Urquiza, Sara Montes de Oca, Lía y Dora Seeber, María Dorado, Alcira García Mérou, Florencia Quesada, María Teresa Pearson Quintana, María Jacinta Moreno Carabassa, Laura Pacheco, Elfride Brinkmann, Hortensia y Corina Berdier, Lía Bermejo, María Luisa y Elena Ocampo Jiménez, Marta Cantilo, Elena Pellet, María Theodosia y María Luisa Roca, Mariana Vivot, Carmen Cambaceres, Mercedes Demaría, Josefina Arana, Magdalena Ramos Mexía, Clara Josefina Maschitz, María Esther Etcheverry, Enriqueta y Elina Gowland Collet, Eloísa Lozano, María y Susana Ayerza, Luisa y Edith Heurtley, Elena Eguzquiza, Encarnación Pardo, María Baudrix, María Josefa Rivero, Mercedes Solá, María Angélica y María Rosa Fernández Guerrico, Leonor é Inés González Guerrico, Mercedes y Nora Guerrico, Angélica Gómez Molina, Alicia y Esther Viale, Ernestina Sclurano, Angélica Urdinarrain.

EN HONOR DEL DOCTOR ZEBALLOS—Anoche se celebró en el Café de París el banquete que los escribanos de esta capital ofrecían al doctor Estanislao S. Zeballos, con motivo de su elección para diputado nacional.

Asistieron á la demostración, que alcanzó grandes proporciones, los señores:

A. Chaves, L. García, P. Cedrés, C. Petruchi, R. Vigliano, J. A. Mazzini, G. A. Tirigall, P. López, A. E. Soares, A. N. Mongeaux, J. R. Serú, E. Jiménez, M. F. Barbat, P. F. Negri, C. A. Novaro, V. M. Claver, C. de la Torre, M. P. Bravo, C. N. González, V. Hoyo, M. Escudero, E. Igartúa, L. García (hijo), N. Repetto, F. S. Violante, E. L. Huergo, A. Etcheverry, H. López Arias, J. Enrico, T. Bravo, J. S. Aranda, A. R. Monterroso, M. Piñeyro, G. Cumins, A. Petruchi, R. Martín, J. B. Palacios, A. Panti, M. Lacasa, V. de la Riega, L. Billinghurst, J. Fernández, E. N. Lalanne, A. Darmandrail, J. Aranda, D. Salvatierra, D. Salvatierra (hijo), J. E. Pagano, P. E. Zamit, L. Ponsa, R. Cedrés Koppen, D. M. Piñero, F. F. Vivanco, J. F. Buttini, M. Vadell, J. Figueroa, S. M. Vincente, A. Huffner, A. Wills Bilie, C. Olivencia, R. M. Pereyra, L. R. Broggi, H. Castañeda, J. Petermera, M. González Heredia, F. Esteban Benza, J. L. Garmendia, R. Puig Lómez.

Ofreció la fiesta en un conceptuoso discurso, el señor Arnaldo Chaves, á quien contestó el doctor Zeballos con palabras improvisadas.

Habló luego el señor Leandro García.

DAMAS DE LA PROVIDENCIA—Numerosas familias acudieron anoche al teatro San Martín, para dar realce á la fiesta organizada por la Asociación Damas del Taller La Providencia, á beneficio del Asilo Santa Celina.

Inició el programa con un buen discurso el doctor Eduardo Héctor Duffau. Los números subsiguientes causaron muy agradable impresión en el auditorio, y de ellos cabe una mención especial para los de canto, encomendados á la señorita Delia Tiscornia y señor Enrique Salas Molina, y para las imitaciones festivas que presentó el señor Eduardo Iglesias.

Las señoritas María Molina, Chila Cortajarena, Nélida y Esther Wilde y los señores Raúl Molina, César Conde Vázquez y Alejandro Sánchez Boado, desempeñaron con corrección y ajuste los papeles del "paso de comedia" "A la luz de la luna", de los hermanos Alvarez Quintero y el juguete cómico "La victoria del general", de Rafael Santa Ana.

CONSERVACION DE LA FE — Las señoras de la comisión de la Conservación de la Fe, se han puesto nuevamente en la tarea de reunir fondos para sus establecimientos de educación, en los que se asilan más de 4.000 niños.

Aprovechando la semana de Mayo, las señoras hacen un llamamiento al patriotismo nacional para que contribuya en cualquier forma con su óbolo para el sostenimiento de las 14 escuelas que administra.

Toda donación será recibida en Alsina 324.

Las señoras, designadas en subcomisiones, venderán desde el 20 al 25 una escarapela con su estuche. Es un botón con los colores nacionales, que en el anverso lleva la inscripción: "Becas pro patria" y en el reverso "Escuelas argentinas gratuitas: obra de la Conservación de la Fe".

Firman el llamamiento de caridad las señoras:

Celina Sáenz Peña de Villar, Lola Avellaneda de Viale, María L. Drago de Arana, Dominga M. Cullen Petioli, Cecilia B. de Molina, Candelaria R. de Sáenz Valiente, Florencia G. de Peña, Laurentina O. de Alsina, Emilia N. de Ramos Otero, Cecilia P. R. de Pestache, Filomena D. de Devoto, Esther Anasagasti de Aguirre, Juana U. de Alemán, María Esther Balcarce, María Pirán, Mercedes Z. de Ortiz Basualdo, Etelvina G. C. de Torello, Carmen P. de Marcó del Pont, Susana T. de Castex, Josefa de Escurra, Carmen T. de Irigoyen, Josefina G. de Sorondo, Mercedes Arana, Herminia B. de Pérez, María Inés Nazar, Josefa A. de Vassilicos, Rosa Sorondo de Sánchez, Francisca Ruiz de Paz, Sara Senillosa de Carranza, María Carranza de Lawson, Venturina Zavalsta, Elena V. de las Carreras, María L. de las Carreras, Enriqueta G. M. de Ruiz Guiñazú, Sofía Torrent, Josefina Llerena, Mercedes Cossio, Zoraida Señorans, María L. de Belloco, Francisca Goñi de Güiraldes, María Salomé Freyre de Iriondo, Esther Garzón de Palacio, Irene Irigoyen de Estrada, Matilde Belaustegui, María Blanca y María Angélica Flores Pirán.

TURNOS DEL COLON — Damos en seguida el reparto de las 30 funciones de cada turno de la temporada del Colón, que se inaugura con el segundo:

Primer turno: Mayo, jueves 23, sábado 25, martes 28, jueves 30.

Junio—Domingo 2, jueves 6, sábado 8, martes 11, domingo 16, sábado 22, lunes 24, jueves 27, domingo 30.

Julio—Martes 2, sábado 6, jueves 11, sábado 13, martes 16, jueves 18, domingo 21, jueves 25, domingo 28.

Agosto—Sábado 3, martes 6, jueves 8, domingo 11, sábado 17, martes 20, domingo 25, miércoles 28, despedida.

Segundo turno — Mayo: martes 21, inauguración; viernes 24, domingo 26.

Junio—Sábado 1o., martes 4, domingo 9, jueves 13, sábado 15, martes 18, jueves 20, domingo 23, martes 25, sábado 29.

Julio—Jueves 4, domingo 7, martes 9, domingo 14, sábado 20, martes 23, sábado 27, martes 30.

Agosto—Jueves 1o., domingo 4, sábado 10, martes 13, jueves 15, domingo 18, jueves 22, sábado 24, martes 27.

BENEFICIOS—En las noches de mañana y del 3 de Junio próximo se realizarán en el Petit Palace funciones extraordinarias, organizadas por una comisión de señoras y señoritas, á beneficio de las numerosas familias que han quedado sin albergue ni abrigo con motivo de las inundaciones ocurridas últimamente en Saavedra y Belgrano.

El programa de mañana consistirá en exhibición de interesantes vistas cinematográficas y el recitado del monólogo "La huelga de los herreros", por el señor Enrique Meyer Arana.

Las entradas que no sean aceptadas deberán devolverse á la calle Amenábar 1565 ó Pino 2465.

Invitan para la velada las señoras y señoritas:

Amada Llambí, presidenta; Mercedes L. de Real de Azúa, vicepresidenta; Rufina Pearson, secretaria; María Rita Balcarce, tesorera; vocales: Honorata A. de Matienzo, Ana B. de Lacroze, Berta G. de Cadot, Lola Crámer de Fernández, Gabriela C. de Guyot, Sara Durán de Ochoa, María Teresa B. de Guerra Steward, Adela R. de Fonseca, Julia R. de Kraus, señora de Mayer Arana, Elena B. de Sánchez, señora de Lerena, Mercedes Caride, Josefa Zaldarriaga, Manuela Vidal, María Brígida Matienzo, María Justina Rawson, María Pearson, Esther Vidal, Cristina Segurola, María Teresa Acevedo, María Sardá, Tula Sardá, Raquel Sagasta, Angeles Esteves, Mercedes Esteves, Sofía Almeira.

FIESTAS—Hoy á las 3 de la tarde se realizará la fiesta organizada por la dirección del colegio Don Bosco y el centro de ex alumnos, en honor de los cooperadores de la institución.

Se ha preparado un interesante programa, en el que hay números de canto, gimnasia, poesías y banda.

DEMOSTRACIONES — En el París Hotel se efectuará esta noche la comida que un grupo de amigos ofrece á los doctores Manuel I. Nelson, José B. Pita, A. Olivera, y señores A. Ferrari, F. Etcheverry, T. Legarreta, B. Ducombs, y F. Ruiz, festejando un aniversario comercial.

ENLACES — Fué bendecido ayer en la iglesia San Nicolás, el enlace de la señorita Sofía Monzón con el ingeniero Federico Wernicke.

Actuaron como padrinos la señora María Frers de Wernicke y el doctor Enrique García Merou.

—Para mediados de Agosto ha sido fijado el enlace de la señorita María Esther Garay con el señor Rodolfo Lynch.

La ceremonia se realizará en casa de la familia de la novia.

IN MEMORIAM—Hoy á las 10 será colocada en la tumba del malogrado señor Juan Manuel Silva en la Recoleta, la placa fundida en bronce que sus amigos dedican á su memoria, con motivo del aniversario de su fallecimiento.

DESDE LIMA. (Zárate) — Ha sido muy lamentado el fallecimiento del joven Juan Barberis acaecido en la capital federal.

El extinto era hijo de una antigua familia radicada en la localidad.

Los restos fueron traídos á ésta, de donde se transportaron al cementerio local.

CAMBIOS—Llegadas: De la Pampa, el señor Luis Klappenbach.

—De Muñiz, la señora Emilia Quirno de Quirno Costa y sus hijos.

VIAJEROS — Salidas: Ayer partió para Europa, el señor Javier Bonifacio.

Llegadas — De Europa, el señor Emilio Bravo Fernández.

ENFERMOS — Se halla enferma la señora Delfina Fonteneau de Molina.

—En vías de restablecimiento, el doctor Carlos Benítez.

—Restablecida, la señora Ana Tiscornia de Zavaleta.

NECROLOGIA — En la capilla del Sagrado Corazón se ofició ayer una misa por el alma de la señorita María Julia Aguirre, fallecida en Berlín.

—Después de una misa de cuerpo presente en la iglesia del Pilar, fueron inhumados ayer en el cementerio de la Recoleta, los restos de la señora Dolores Peña de Calvo.

—En el cementerio del Norte tuvo lugar ayer el sepelio de los restos del señor José Manuel Paz oficiándose previamente una misa en el templo del Pilar.

—Fueron conducidos ayer al cementerio de Disidentes los restos del señor Luis L. Linch.

NOTICIAS DE POLICIA

UN HECHO TRISTE

FAMILIA EN LA CALLE

Una pobre señora viuda, Eladia de Freita, alquila un humilde cuarto en la casa de la calle Magallanes 423 y allí vive en compañía de cuatro hijos, dos mujercitas y dos varones, el mayor de los cuales no ha cumplido aún diez años.

La enfermedad de uno de sus hijos y los cuidados que tuvo que ofrecerle, le impidieron trabajar, en este último tiempo, y la obligaron á dejar de pagar el alquiler de la pieza. Este hecho originó la intervención de la justicia de paz, y por orden de ésta, la fuerza pública fué ayer á lanzar á la calle, á la pobre señora, con sus hijos y sus pocos muebles. La tristeza del cuadro y las lágrimas de cuatro niños, infundieron conmiseración al empleado que debía dar cumplimiento al lanzamiento y por su cuenta, aquél dió un plazo, hasta mañana á primera hora, á la desgraciada familia, para abandonar el cuarto que ocupa.

Hechos como éste, humanos y crueles, deben caer bajo la protección auspiciosa de las asociaciones benéficas, cuya acción caritativa no tiene por qué circunscribirse á la ayuda individual del enfermo ó del anciano. La sola enunciación del problema de vida que debe afrontar aquella familia, es la mejor prueba de la verdad de nuestra afirmación.

LOS CRIMENES MISTERIOSOS

Muerte de un panadero

A la larga serie de crímenes misteriosos hay que agregar otro más, ocurrido anoche en jurisdicción de la sección 24a.

Serían aproximadamente las 10.30 p. m. cuando un vigilante que se hallaba de facción en la esquina de las calles Ministro Brin y Gaboto, fué sorprendido por la detonación de un arma de fuego que partía de la calle Brandsen. Inmediatamente corrió á inquirir lo que pasaba, y frente al número 133 encontró á un hombre muerto, bañado en sangre.

Como un vecino que salió á la calle también atraído por el disparo declarara que en ese instante vió á dos individuos que huían, el representante de la autoridad se puso en seguimiento de los prófugos pero sin resultado, pues desaparecieron sin haber sido advertidos. Entretanto, un empleado de la citada sección que concurrió á los toques de auxilio, hizo trasladar el cadáver al local de la comisaría, donde examinado por un facultativo de la repartición se comprobó que tenía el corazón atravesado de un balazo.

El extinto fué identificado por la libreta de enrolamiento que se encontró entre sus ropas: se llamaba Felipe Jorge Fernández. Era argentino, soltero y de profesión panadero.

De las averiguaciones practicadas hasta esta madrugada, el hecho permanecía en el misterio, sólo se suponía que Fernández haya sido muerto en riña.

A fin de esclarecer con más prontitud las causas del homicidio y dar con el paradero de los autores del mismo, se ha dado intervención al jefe de la sección crímenes, señor Miguel Peyre.

Interviene en el hecho el juez de instrucción en turno.

EN EL TALLER DE UN ESCULTOR

Desaparición de un boceto

Los empleados de la sección 17a. de policía se hallan empeñados desde ayer en el esclarecimiento de un hecho que pocas veces ha ocurrido en esta capital.

Se trata del robo de un boceto ecuestre del general Artigas, modelado en yeso por el escultor Felipe Ganateili, quien tiene instalado su taller en uno de los pabellones interiores del local que ocupó la exposición de higiene.

Según dicho escultor, el boceto debió ser robado anteayer por la mañana, y la persona ó personas que lo llevaron debieron utilizar un carro.

El autor del boceto manifestó en la comisaría, que éste estaba totalmente terminado y que debía presentarlo el mes próximo en un concurso á realizarse en Montevideo, con objeto de erigir un monumento al general Artigas.

El damnificado valúa su trabajo en 1.000 pesos.

Con el fin de esclarecer debidamente este hecho, los empleados de la mencionada comisaría practican varias diligencias, pero hasta esta madrugada nada se sabía respecto al paradero del boceto robado.

EL PERSONAL DE POLICIA

Su identificación

El jefe de policía, considerando justas las observaciones que hicimos días atrás, respecto á la identificación de todo el personal de su dependencia, dispuso ayer que en la "orden del día" se recomendara muy especialmente la necesidad de que todos los funcionarios policiales pasen por la sección respectiva, á fin de que se le tomen las impresiones digitales y la fotografía, en la misma forma que se usa para el público.

El general Dellepiane, después de conferenciar con el jefe de la sección de "investigaciones y técnica", señor José G. Rossi, adoptó dicha resolución, pues aquél considera que no existe razón alguna para que todo el personal policial deje de cumplir con una medida, que, si se considera de utilidad para el público, debe serlo con mayor razón para los empleados que en más de una ocasión la reputaron de indispensable.

Es de esperar que esta vez no ocurrirá idéntica cosa que en el año 1906, cuando el coronel Domínguez, dictó una resolución en tal sentido, que nadie cumplió, sobre todo, los funcionarios de mayor jerarquía, quienes debieron dar el ejemplo.

ACCIDENTE FERROVIARIO

Dos hombres arrollados por un tren

En el viaducto del ferrocarril Central Argentino ocurrió ayer un desgraciado suceso, del cual resultaron muertos dos hombres.

A la altura del kilómetro 5, raya divisional 3, desde hace algunos días trabaja una cuadrilla de peones á las órdenes inmediatas del capataz Bautista Comelli.

A las 8.15 de la mañana del día de ayer y mientras varios de los obreros se ocupaban en aquel sitio en arreglar algunos durmientes, se aproximó un tren que marchaba á gran velocidad, con destino al Tigre.

Como es de práctica en estos casos, el capataz advirtió el peligro con un silbato de pito, y todos los trabajadores se apartaron hacia un costado de las vías. Pero dos de ellos llamados Crisóstomo Dragomora y Juan Batólez, demoraron en apartarse de la vía y dieron tiempo á que llegara el convoy, el cual los arrolló, destrozando los cuerpos de ambas víctimas.

Varias personas que presenciaron el triste accidente solicitaron inmediatamente los auxilios de la Asistencia Pública, para atender á las víctimas, pero cuando llegó la ambulancia, Dragomora y Batólez habían dejado de existir.

Los dos obreros eran turcos, solteros y de 30 y 21 años de edad, respectivamente.

La policía de la sección 19a., que intervino en el hecho, se hizo cargo de los cadáveres y después de dar comienzo al sumario de práctica, [illegible]

[illegible]

[illegible]

En la [illegible] comisaría [illegible] la calle Carlos [illegible] prendieron á [illegible] dinero.

Al entrar la policía [illegible] gran confusión [illegible] llamados Juan [illegible] ter, pretendieron [illegible] tes vecinos y al [illegible] intarlos, ambos se [illegible] na derecha.

Los heridos fueron [illegible] hospital San Roque.

Secuestráronse 700 pesos [illegible] ca.

Los cansados de la [illegible]

En uno de los bancos de [illegible] Rodríguez Peña, á las [illegible] de anteayer, fué encontrado [illegible] ver de un hombre que [illegible] te, se había suicida[illegible] dose un tiro en la [illegible]

Como en poder del [illegible] hallara documentos [illegible] rar su identidad, el [illegible] dactiloscópico, señor [illegible] rry, envió un empleado [illegible] le tomara las impresiones [illegible]

Por éstas se comprobó que [illegible] cida era Francisco Conse[illegible] lini, empleado, italiano, de [illegible] de edad, actualmente [illegible] El muerto estaba prontuariado [illegible] do á que fué condenado [illegible] penitenciaría por un homicidio [illegible] cometió á bordo de un vapor [illegible] año 1899.

No son conocidas las [illegible] determinaron la resolución de [illegible] solín.

Derrumbamiento de una pared

Una de las paredes de la casa [illegible] tuada en la esquina de las calles [illegible] le y Tacuarí, propiedad de la señora Eugenia E. de Garay, se derrumbó á las 3.30 de la madrugada anterior. No hubo desgracias personales.

La sección 4a. de policía, dió la intervención correspondiente á la oficina de obras públicas de la Municipalidad.

Los percances en el trabajo

En un edificio en construcción, esquina de las calles Lavalle y Billinghurst, el obrero Carlos Berna, mientras trabajaba sobre un andamio, perdió el equilibrio y cayó al pavimento desde una altura de dos metros y medio.

Resultó con la pierna derecha fracturada, por lo cual se lo trasladó al hospital Rawson.

Robos y hurtos

Francisco Rodríguez, puso en conocimiento de la comisaría 22a., que de la habitación que ocupa en la fonda de la calle San Juan 120, le han hurtado ropas y otros objetos por valor de 300 pesos.

Ignora quiénes son los ladrones.

—A Enrique Whoner, de su domicilio, calle Zamudio 1876, le hurtaron ayer un caballo, valuado en 200 pesos.

Fué denunciado el hecho en la comisaría 35a.

—En la comisaría 10a. denunció Juan Macci que de un taller de calzados que posee en la calle Moreno 3327, le han hurtado mercaderías por valor de 200 pesos.

—De un carro estacionado en la calle Maipú, frente al número [illegible], le hurtaron ayer á Alfredo [illegible] dos paneras de plata, valuadas en 300 pesos.

El damnificado formuló la correspondiente denuncia en la comisaría 1a.

—Heraclio Roig, expuso en la comisaría 14a., que de su domicilio calle Chacabuco 858, le hurtaron [illegible] hajas y monedas por valor de [illegible] pesos.

No conoce á los ladrones.

Choque de vehículos

En la calle Reconquista, frente al número 970, chocaron en la mañana anterior, los carros que guiaban Honorio Arias y Eduardo González, respectivamente.

El segundo vehículo fué á dar contra otro carro manejado por Moliloni; éste cayó al pavimento y sufrió lesiones internas.

La Asistencia Pública le prestó los primeros auxilios.

Los otros dos conductores se encuentran preventivamente detenidos en la comisaría 13a.

Quemaduras con alcohol

En momentos en que Emilio Tagliaferro encendía un calentador alimentado á alcohol, en la casa, calle Chacabuco 1350, se inflamó el combustible y las llamas le causaron en la cara quemaduras de importancia.

La policía de la sección 14a. hizo curar á la víctima en la Asistencia Pública.

Ladrones peligrosos

En la madrugada anterior, Juan P. Larrudé, sorprendió en el almacén que posee en la calle Lafuente número 2, á tres individuos que, al notar su presencia, le hicieron tres disparos de arma de fuego y se pusieron en fuga.

Larrudé, para llamar la atención de la policía, descerrajó cinco tiros al aire. Varios agentes de la comisaría 23a. se pusieron en persecución de los agresores y consiguieron dar alcance á dos de ellos, en las calles Tarrada y vías del ferrocarril del Oeste.

Caída de consecuencias

En una casa situada en el pasaje Pereyra 1753, la niña de 7 años de edad, Leonor Bono, quien se encontraba jugando sobre una escalera, cayó, por descuido, desde una altura de dos metros, y como consecuencia del golpe, sufrió la pérdida del conocimiento.

La niña fué transportada al hospital Rawson.

Obreros agresivos

Salvador Nobareso se presentó anoche en la comisaría 19a., para denunciar que en la casa en construcción, situada en la calle Palermo 1120, de cuya obra él es contratista, siete obreros de la misma lo agredieron á puñetazos, á causa de que los despedía, porque no tenían hábitos de trabajo.

Consumado el hecho, los agresores huyeron.

Nobareso presenta evidentes señales de haber sido maltratado.

Accidentes en la vía pública

Al cruzar la esquina de las calles Corrientes y Carlos Pellegrini, Alejandro Castro, fué arrollado por un automóvil, el que le produjo la fractura de la pierna izquierda.

Un agente de la sección 1a. detuvo á José María Rosendo, que guiaba el vehículo é hizo trasladar á la víctima al consultorio central de la Asistencia Pública.

Efectos de la embriaguez

Transitaba ayer en estado de ebriedad por el Paseo de Colón, Julia [illegible] day y al llegar á la esquina de la calle Estados Unidos tropezó contra el cordón de la acera y cayó al pavimento.

A consecuencia del golpe, sufrió Solday heridas en la cabeza, las que le fueron curadas de primera intención en la Asistencia Pública.

Intervino en el accidente la comisaría 11a.

El [illegible]

En una de [illegible] 23a. de policía [illegible]

PROVINCIA DE BUENOS AIRES — ADMINISTRACION, TRABAJO Y CULTURA

UN PROBLEMA GRAVISIMO

LA RECOLECCION DE MAIZ

Necesidad de arbitrar brazos

Diariamente consignamos informaciones alarmantes de la campaña respecto á la escasez de brazos para la recolección del maíz y á la elevación de los jornales, como lógica consecuencia, que encarece el costo del producto en términos perjudiciales para la economía rural.

Esta situación aparece más grave á medida que el tiempo avanza, sin que los poderes públicos se preocupen de remediarla con los diversos arbitrios aplicables al caso.

De ahí que llamemos la atención sobre la iniciativa surgida en Saladillo, de que da cuenta el siguiente despacho de nuestro corresponsal:

Saladillo, Mayo 18—Es verdaderamente alarmante la escasez de brazos para recolectar el maíz, y cada día se confirma el temor de que esta situación no se resolverá en época oportuna, con gravísimo perjuicio para los agricultores.

Sería una medida de resultados positivos la que dispusiera que la incorporación de los conscriptos se demorara por dos meses, pues casi todos ellos constituyen el elemento reclamado para las faenas agrícolas, y su falta significará serios trastornos para la economía rural.

Solamente en este partido hay un millón de bolsas para recolectar, y con el personal que actualmente se cuenta, no sólo no se logrará satisfacer ni una mínima parte de la necesidad de brazos, sino que su escasez determina una enorme alza en los salarios, que resultan excesivos.

Los agricultores con quienes he hablado al respecto, se manifiestan conformes en la propaganda de LA PRENSA, en el sentido expuesto.

El comercio local celebrará una reunión con objeto de producir un movimiento favorable á esta iniciativa. Se dirigirá también al Ministro de Obras Públicas de la provincia, para que ordene la suspensión de los trabajos de canalización y desagües, obras que ocupan mucho personal y que no tienen carácter de gran urgencia en estos momentos.

LOS DESAGUES EN BANFIELD

Gestiones de la Asociación de Progreso

La Asociación de Progreso de Banfield, que preside el doctor Alberto J. Barzi, ha resuelto en su sesión última activar los trabajos de desagües de la zona Este, de acuerdo con los planos y estudios hechos por el ministerio de Obras Públicas de la provincia, por pedido expreso de la asociación.

Con este motivo, se ha dirigido una comunicación á la sociedad de fomento Este de Banfield, solicitándole su cooperación en favor de esa obra de beneficio común, y á la empresa del ferrocarril del Sud, para que secunde pecuniariamente la suscripción que se levantará en el vecindario con destino á las referidas obras.

La comisión directiva de la Asociación de Progreso se ha dirigido por nota al ministerio de Obras Públicas, agradeciéndole la acogida favorable que mereció la petición que le fué dirigida oportunamente.

La acción desarrollada por la institución que preside el doctor Barzi, es, por cierto, meritoria, y de verdadera utilidad para un núcleo de población laboriosa, que por desidia de la municipalidad de Lomas de Zamora, venía sufriendo las ingratas consecuencias de las inundaciones.

"LA PRENSA" EN LA PLATA

(DE NUESTRA SUCURSAL)

LAS RECLAMACIONES ESCOLARES

Intervención del Poder Ejecutivo

ACTITUD DEL CONSEJO DE EDUCACION

Ha sido revelado por fin el injustificado misterio de que el consejo general de educación ha rodeado sus deliberaciones sobre el asunto de las reclamaciones que el ministerio de Gobierno pasó á su informe.

El consejo general de educación, persistiendo en su lamentable error de no dar su opinión sobre los actos del director de escuelas, que han motivado las reclamaciones aludidas, se ha limitado á pasar al ministerio de Gobierno, haciéndolo suyo, el informe que produjeron dos de sus miembros, á quienes la corporación encargó el estudio; y esta actitud de prescindencia ha motivado la enérgica resolución del P. E. de que informamos más adelante.

El dictamen empieza por dejar sentado que la ley de educación común inviste al consejo general de la misión de fiscalizar los actos del director de escuelas. Estudia después las diversas reclamaciones presentadas.

Con respecto á la reclamación del Salto, establece que de todas las informaciones recogidas, se deduce que el origen de la situación anormal creada en la escuela número 2, fué el traslado de la directora, á causa de suponérsele complicada en cierta propaganda política contra el director de escuelas, y declara que es lamentable que en este asunto aparezca como principal factor la pasión política local, invadiendo el ambiente escolar.

Estiman en virtud de diversas consideraciones que el director de escuelas, debió adoptar otro procedimiento, que estableciera la pertinencia de la medida decretada.

En el asunto de la separación del inspector Espoile, lo declara bien separado de su puesto y en el de la reclamación escolar de Baradero, establece que nada hay que observar á las medidas del director de escuelas.

En sus conclusiones, se consigna que en el caso del Salto corresponde que el director de escuelas disponga una información sumaria; en el del inspector Espoile, nada, y en el del comisionado de Baradero, que son infundadas las quejas respecto á reparación de edificios y refundición de escuelas, y que en cuanto al nombramiento de maestros interinos, corresponde que el director de escuelas dé preferencia á los diplomados.

El resto del informe se dedica á prestigiar la sanción de una nueva ley de educación común.

Como se ve, haciendo suyo este informe, el consejo general de educación ha prescindido en absoluto de lo que establecen sus atribuciones con respecto á los actos del director de escuelas.

Entendiéndolo así, el Poder Ejecutivo dictó ayer un decreto, disponiendo que se remitan copias de este informe del consejo á los comisionados escolares reclamantes, haciéndoles presente que quedan las reclamaciones por ellos formuladas sometidas desde ese momento á la resolución del Poder Ejecutivo, en vista de la prescindencia que ha hecho de él la dirección general de escuelas.

BEBIDAS ALCOHOLICAS, NAIPES Y TABACOS

Cobro del impuesto á su expendio

El Poder Ejecutivo dictó ayer un decreto, por el ministerio de Hacienda, fundado en un informe de la dirección general de rentas, según el cual existe en la provincia un número considerable de casas de negocio que no han oblado dentro del término respectivo, el impuesto que fija la ley de la materia, por el expendio de bebidas alcohólicas, naipes y tabacos, y que por lo tanto, en [illegible] equivalente al [illegible] es menester adoptar las medidas necesarias para que ingresen al erario las sumas que se adeudan por tal concepto, arbitrando una forma que, sin perjudicar á los contribuyentes, no hiera, tampoco los intereses fiscales. Añade que la poca importancia de las casas deudoras, no permite á sus propietarios, en la mayoría de los casos, abonar de una sola vez el importe de las licencias y multas á que se han hecho acreedores.

En atención á estas consideraciones, el Poder Ejecutivo resuelve por el aludido decreto, autorizar á la dirección general de rentas para que, durante el presente mes, reciba de los contribuyentes morosos el importe de las licencias que adeudan por el corriente año y anteriores, concediéndole á los que abonen el impuesto, el plazo de 30 días, para satisfacer las multas respectivas, por cuotas, si así lo desean.

Vencido el plazo señalado, la dirección general de rentas dispondrá lo necesario, para que se proceda al apremio de los deudores morosos por vía judicial.

LEY ORGANICA DE LOS TRIBUNALES

PROYECTO DEL DIPUTADO JOFRE

Reglas para la administración de justicia

Hemos hecho referencia en un artículo anterior á las principales disposiciones del proyecto de ley orgánica de los tribunales, presentado á la cámara de que forma parte, por el diputado doctor Tomás Jofré, llamando la atención sobre su importancia y la valiosa contribución que aporta al estudio de este interesante asunto, que dentro de poco deberá considerar la Cámara, con motivo del envío de un proyecto análogo por el Poder Ejecutivo.

Dicho proyecto contiene un conjunto de acertadas disposiciones tendientes á provocar la más rápida y mejor expedición de la justicia, tanto en materia civil y comercial cuanto en la penal y correccional.

Dispone que los jueces de primera instancia de las cabezas de departamentos, los miembros de las cámaras de apelación y el fiscal de cámaras, se reunirán anualmente el primer lunes de Diciembre, bajo la presidencia del camarista más antiguo, para resolver las medidas de carácter general indicadas para el mejoramiento de la justicia departamental, que no contraríen las resoluciones de la misma índole adoptadas por la Suprema Corte. Deberán, además, establecer la forma en que se distribuirá el trabajo durante el año siguiente, entre los jueces de primera instancia y representantes del ministerio público, y la designación de los funcionarios que, con arreglo á su jerarquía, ejercerán la jurisdicción civil y la penal. En dicho acto expedirán las instrucciones ó reglas que, sin contrariar la legislación en vigor, se observarán durante el año por los jueces y tribunales departamentales, y determinarán los puntos que comprenderá la memoria sobre la justicia departamental que deberán remitir á la Corte, redactada por el miembro de la Cámara que se designe.

Las resoluciones de que acabamos de hacer mención, serán comunicadas antes del 10 de Diciembre á la Suprema Corte, para que las apruebe ó modifique.

Establece el proyecto, también, que el primer martes de Diciembre de cada año, se reunirán las cámaras de apelación, citadas por el presidente más antiguo, en cada departamento, para formar una lista de abogados, martilleros, escribanos, calígrafos, contadores, traductores y tasadores, en un número suficiente, quienes desempeñarán los cargos de oficio que se conferirán en el año siguiente.

En la misma reunión, la cámara ó cámaras, harán una lista de los diarios en que deban insertarse los edictos en los juicios; formarán una lista de ciudadanos que desempeñarán el cargo de asesores de menores en los juzgados de circunscripción, y distribuirán la jurisdicción y el trabajo si hay más de una cámara en el departamento.

Los abogados, martilleros, escribanos, calígrafos, contadores, traductores y tasadores que deseen figurar en la lista á que hemos hecho referencia, deberán presentar con la anticipación debida el título ó patente que los habilite para ejercer la profesión ó cargos de que se trata, y la comprobación de que tienen su domicilio real dentro del respectivo departamento judicial. De estas listas deberán sortearse las personas que han de desempeñar los respectivos cargos de oficio.

Los sorteos se harán por la Cámara respectiva y personalmente por el presidente más antiguo, á requerimiento del juez ó tribunal que deba hacer ese nombramiento, dedicándose al efecto uno ó dos días en la semana, en audiencia pública.

Las tasaciones de bienes inmuebles serán hechas por el departamento de ingenieros de la provincia, gratuitamente.

No habrá cuestiones de competencia entre jueces ó tribunales, de un mismo departamento judicial; toda dificultad sobre turno de recepción de causas, prevención en el conocimiento, acumulación ó cualquier otra, será resuelta sumariamente y sin recurso, por el presidente de la Cámara que estuviera de turno.

Los jueces sólo podrán ser recusados con causa legítima. Además de las enumeradas en el actual código de procedimientos civiles, existirán las siguientes causas:

Ser ó haber sido el juez, fiscal, perito, ó testigo en la causa, ó denunciado, ó acusado en juicio político por el recusante, ó ante un juez ordinario, ó al jury de enjuiciamiento.

Los tribunales estarán en feria desde el último sábado de Diciembre hasta el segundo lunes de Febrero.

Cuando un juez, fiscal, asesor ó defensor, pidiese licencia por menos de cinco días, lo comunicará á su reemplazante legal, quien procederá sin más trámite, á atender el despacho de aquél.

Mientras el juez no resuelva lo contrario, el secretario dictará las providencias, mandando agregar los oficios, correr vistas ó traslados expresamente determinados en la ley, reiterar diligencias, y, en general, los decretos de mera sustanciación.

Las partes pueden presentarse al juez ó á la Cámara donde estuviera radicado el expediente, y pedir que se señale día para resolver los incidentes producidos, de acuerdo con lo que expondrán oralmente, y que se reciban las pruebas en la misma forma. De todo ello no se levantará un acta detallada, bastando con que se consigne la voluntad de las partes, y los puntos que sometan á la decisión judicial. La sentencia será breve y fundada, y los hechos que reconocieran, quedarán definitivamente juzgados.

El juez resolverá en el mismo día en que termine la recepción de estas pruebas, y la exposición de las partes. Si no lo hiciera en esa fecha, no podrá dictar sentencia en adelante. Las costas, por falta de sentencia en la época oportuna, serán á cargo del juez.

Cuando el recurso de la apelación de las resoluciones de primera instancia proceda en relación, las partes deberán expresar dentro del tercero día si se conforman con la composición del tribunal superior. Si nada dicen ó estuvieren conformes, se elevará el expediente, que entrará al acuerdo en la cámara, sin llamamiento de autos ni otra formalidad.

La integración de los tribunales en materia civil y comercial se hará de oficio y subsistirá hasta que se dicte resolución ó fallo, aunque desaparezcan las causas que la motivaron.

Cuando se hiciera cargo del puesto [illegible] con la publicación del nombramiento en el "Boletín Oficial".

Al día siguiente de vencidos los términos en que los jueces y cámaras deben dictar sentencia definitiva ó interlocutoria sin hacerlo, el secretario pondrá constancia de ello en el libro especial que llevará al efecto, haciéndolo saber al juez ó á la cámara misma.

Si pasados diez ó tres días, respectivamente, no se hubiese pronunciado la sentencia, el juez ó tribunal se dirigirá por oficio al presidente de la Suprema Corte, explicando los motivos que hubiesen obstado y se pondrá en autos la nota de haberse cumplido ese requisito. Esa comunicación se reiterará en los mismos plazos mientras el funcionario no haya cumplido con su deber.

El procesado ó su defensor en las causas criminales y las partes ó letrados en las civiles, podrán pedir directamente á la Corte, la adopción de medidas cuando los jueces no hubiesen fallado en los términos de ley.

Será causa de recusación contra los jueces y camaristas la de fallar en los términos que la ley acuerda.

Los jueces y las cámaras de apelación deberán hacer colocar mensualmente en lugar visible, al cual el público tenga libre acceso, un cuadro, donde conste el nombre del procesado, la materia de la causa, el día en que el expediente entró á sentencia, y el nombre del juez que lo tenga en su poder y desde qué fecha.

Los alcaides de las cárceles deberán remitir trimestralmente á la Cámara ó Suprema Corte, los nombres de los procesados que lleven más de un año de prisión preventiva y el nombre del juez de sentencia de que dependan.

El proyecto de ley prohibe á los funcionarios de la administración de justicia intervenir activamente en política, ejercer la abogacía ó la procuración, aunque sea en extraña jurisdicción, salvo en juicios de la esposa, descendientes ó ascendientes y hermano, á aceptar el cargo de árbitro-arbitradores, ejercer el comercio, ni profesión alguna, desempeñar ninguna otra función pública, con excepción del profesorado universitario.

No podrán formar parte del mismo tribunal parientes dentro del cuarto grado civil.

LA ACUSACION CONTRA EL GOBERNADOR

VISTA FISCAL

Ayer, á última hora, se expidió el fiscal de la Cámara Federal, doctor Godoy, en la acusación formulada por los doctores Reyna y Moreno (hijo) contra el gobernador de la provincia, por violación de la ley nacional de elecciones, dictaminando en el sentido de la competencia de los jueces federales en el conocimiento del asunto.

La vista es extensa, reproduce las consideraciones aducidas en la que produjera el fiscal del juzgado federal doctor Alsina, y abunda en doctrina sustentada por la jurisprudencia nacional. Llega en ella el doctor Godoy á la conclusión de que la tesis del inferior es insostenible ante la Constitución, la ley, la doctrina y la jurisprudencia, y pide que se reboque el fallo apelado, declarando que la causa es de la jurisdicción de la justicia federal, por tratarse de la infracción de una ley especial del Congreso y cuya competencia está expresamente declarada, dice, en la ley 4578 y en la 3871.

CAJA POPULAR DE AHORROS

EL SORTEO DE AYER

En el sorteo de certificados de la Caja Popular de Ahorros, verificado ayer, correspondiente á la emisión 57, serie A, resultaron premiados los siguientes números:

Con $ 40.000, el número 30.998; con 3.000 $, el número 35.344; con 1.000 pesos, los números 9.073 y 14.365; con 500 pesos, los números 14.453, 14.972, 16.708 y 24.965; con 100 pesos, los números 14.958, 17.967, 17.683, 7.870, 18.744, 8.301, 16.147 y 21.873.

Todos los números terminados en 8 tienen un premio de 15 pesos.

Recaudación de impuestos

La dirección general de rentas, recaudó ayer por concepto de impuestos fiscales, la suma de 37.757.87 pesos.

Montepío Civil

El presidente del Montepío Civil, ha presentado al ministro de Hacienda un proyecto de reglamento de la inspección de esa repartición, tendiente á asegurar la percepción de los recursos con que deben contribuir las distintas reparticiones de la administración, para engrosar el fondo del Montepío, con arreglo á las disposiciones de la ley.

Letras por pago de tierras fiscales — Resolución del P. E.

El P. E. dictó ayer un decreto, de acuerdo con lo solicitado por la dirección general de tierras y catastro, estableciendo que con arreglo á lo dispuesto en la ley general de tierras toda letra firmada por pago de tierras fiscales que no sea levantada á su vencimiento y que los interesados soliciten renovación, podrá ser acordada previo pago de los intereses, al 12 olo anual, como lo establece el artículo 14 de dicha ley.

Aspirantes al notariado

Reunidos los miembros del tribunal examinador de aspirantes al notariado, en sesión del 15 del corriente, con ausencia del doctor Ballesteros, consideró los expedientes y solicitudes de información presentados por los siguientes aspirantes:

Silva M. T., Gómez E., Legarza Guevara G., Sbertoli V., Echagüe Francisco N., Castro J., Pons B., Pérez A., Zaragoza M., Guimil J., Grayen M., Fernández E., Lescano F., Otero F., Badell A., Atienza A., Facio V., Petiño N. P., Nicoiello E., Peredo M., Maison J.

A todos ellos se les manda devolver esos expedientes, para que una vez llenados los requisitos omitidos sean presentados nuevamente, dentro del plazo improrrogable de 30 días, que empezará á correr desde la fecha de la publicación en el "Boletín Oficial".

Los expedientes de Carlos R. Pardo y Tomás Massino, se mandaron reservar hasta que éstos lleguen á su mayor edad.

—La comisión directiva del Colegio de Escribanos, ha resuelto abrir por secretaría el libro de matrícula para los aspirantes que deseen concurrir á las clases que se dictarán oportunamente.

La secretaría estará abierta de 12 á 4 de la tarde, para que concurran los interesados á inscribirse y solicitar la matrícula respectiva antes del 1o. de Junio. La cuota se ha fijado en la suma de diez pesos mensuales, que los interesados abonarán por trimestres anticipados.

Dirección General de Tierras y Catastro — Nombramientos

Por decreto del P. E., de acuerdo con la propuesta de la Dirección General de Rentas, se han hecho en esta repartición, los siguientes nombramientos:

Para ocupar la vacante dejada por ascenso del auxiliar de sección don Benjamín Vieyra, al señor Daniel Bosset; jefe de sección, en reemplazo de don Rómulo Ramírez, que ha renunciado, al auxiliar de sección señor Eduardo Gómez Molina, y en reemplazo de éste, al señor Camilo Arrechea.

EN LOS MUNICIPIOS

ALUMBRADO PUBLICO DE LA PLATA

Durante la semana pasada han sido librados al servicio público por la Compañía de Electricidad del Río de la Plata, varias lámparas eléctricas en las siguientes calles: diagonal [illegible]

—También han sido librados al servicio público 12 faroles, por la Compañía de Gas La Plata, los cuales han sido distribuídos en la plaza España.

—Se han impuesto á la compañía de Luz Eléctrica, de acuerdo con lo establecido por la ley-contrato respectiva, numerosas multas por focos que han permanecido apagados más de una hora consecutiva en la semana anterior.

CRONICA SOCIAL

ENLACE CAMPAGNARO-GOMEZ ROCA — En casa de la familia de la novia se efectuó anoche el enlace

de la señorita Bradamante Campagnaro con el señor Nicolás Gómez Roca.

La casa había sido adornada con exquisito gusto y en el salón donde tuvo lugar la ceremonia se encontraban distribuídas con arte delicado, guirnaldas de flores y lamparillas eléctricas.

La novia, ataviada con hermoso traje "liberty", orlado de encajes de Irlanda y tul metálico, corona de "muguets" en el tocado y collar de perlas, hizo su entrada al salón acompañada del señor Justo U. Núñez, padrino de la boda, en cuyo instante ejecutóse en el piano la marcha nupcial de Mendelson.

Seguía á la novia la señora Gilda M. de Campagnaro, acompañada del señor Nicolás Gómez Roca y á continuación, el cortejo nupcial.

Bendecida que fué la unión, felicitaron á los novios las numerosas relaciones invitadas.

Luego se ofreció á la concurrencia un "lunch", y momentos después se organizó el baile que con entusiasmo se mantuvo hasta las primeras horas de la mañana de hoy

Con exquisita amabilidad hizo los honores de la casa la señora Gilda M. de Campagnaro, quien lucía traje de "liberty" azul turquí, cubierto de "voilé", bordado en relieve con adornos "pulé", secundada por las señoritas:

Zula Campagnaro, de "liberty" rosa pálido con drapeados y encajes orientales, vincha del mismo color en el peinado; Marfisa Campagnaro, de "liberty" celeste pálido, con encajes y flecos del mismo color; Rosa Negri, de "voile" chinesco rosa pálido, con encajes del mismo color; y Esperanza Negri, de "liberty" verde nilo, guarnecido de encajes.

Vimos entre la numerosa concurrencia, á las señoras:

Catalina Negri de Reylli; María A. de Güiraldes; Clara U. de Negri, Benita S. de Costi, María P. de Bertomeu, Angela B. de Schifino, Lola B. de Serra, Rosa H. de Hasta Ferrero, María Robert de Almagro, María A. de Montezumig, Rosa Roca de Núñez, Teodora B. de Alonso, Aristóbula A. de Hauscarriaga, Margarita de Lavapeur, María Luisa G. de Pelliti, Carmen M. de Salgado, Magdalena Negri de Dorati, Ana G. de Girotto, Silvia M. de Romero, Carolina de Bertomeu, María A. de Robirosa, Amalia G. de Verdi, Rosa Roca de Núñez, etc., y señoritas: Cipriana, Amalia y Sara Costa, Itala Rosa y Lebicia Hasta Ferrero, Carolina Pithe, Natalia Triaca, Leonor y Elena Almagro, María Lidia Hauscarriaga, Manuela Roca, Elena Martínez, Elisa Vallée, Angela Blobing, María Mazoul, Emilia Blanca Barragarán, Pereyra, Delia Ozuna, Delia y Elena Martínez Graells, Otilia, Elisa Enrico, María Gloria Robirosa, Delia Raquel Hauscarriaga, Juana y María Lobo, Ana y María Girotto, Natavidad Gita, Manuela Motta, etc.

DEMOSTRACIONES — Un grupo de periodistas de esta ciudad, ofreció anoche una comida en el restaurant Fablet al señor Arturo H. Massa.

Hicieron uso de la palabra varios oradores, poniendo de manifiesto el motivo de esta demostración de aprecio.

—Hoy se efectuará en el hotel Comercio, el almuerzo con que obsequian al teniente coronel Gilhard sus amigos.

EN LOS TEATROS — La compañía dramática nacional Enrique Arellano hizo anoche su estreno en el teatro Olimpo con las obras "Canción de Primavera", y "Por teléfono", haciéndose acreedores los intérpretes de ambas á nutridos aplausos.

VIAJEROS—Partió para Mercedes el señor Manuel María Oliver, para actuar en representación del gobernador de la provincia, como padrino en la ceremonia de bautizo del séptimo hijo varón del señor Gaspar López Costa, vecino de esa ciudad.

—Para el Tandil, el doctor Teófilo Gomila.

—Para sus posesiones del Delta, partió el doctor Manuel F. Gnecco en compañía de los señores Tomás Bernard y Emilio Gnecco.

ENFERMOS—En delicado estado de salud, se halla el diputado Arturo Dibur.

—Se halla enfermo, el señor Fernando Cordero.

—Mejor, el joven Rodolfo Oyharte.

NECROLOGIA—Dejó de existir ayer la educadora señorita Lady Jofré, recientemente operada. Su fallecimiento ha causado profundo sentimiento, especialmente en los círculos estudiantiles donde actuó y se hizo acreedora á las simpatías de sus discípulas por sus relevantes cualidades de educadora.

El Liceo de Señoritas, establecimiento del que era profesora, suspendió ayer sus clases en señal de duelo.

Hoy serán inhumados sus restos en la necrópolis local.

EDUCACION

PAGO DE SUELDOS

La tesorería de la dirección general de escuelas giró ayer los sueldos y alquileres por el mes de Marzo á los distritos de:

Adolfo Alsina, Avellaneda, Caseros, Coronel Dorrego, General Arenales, Laprida, Mar Chiquita, Navarro, Rivadavia, Patagones, Tapalqué, Tres Arroyos, Coronel Pringles, Coronel Suárez, Rauch, Saladillo, E. de la Cruz, General La Madrid, General Madariaga, General Viamonte, Las Heras, Saavedra, San Isidro, Tornquist y Vicente López, como asimismo, á Suipacha por el mes de Abril.

El director general de escuelas firmó ayer algunos expedientes relacionados con la remisión de útiles á diversos partidos.

LA LEY DE EDUCACION

En su carácter de presidente del consejo general de educación, el director de escuelas remitió ayer al ministerio de Gobierno el proyecto de ley de educación común preparado por el consejo.

FONDOS PARA EL MONTEPIO

La dirección de escuelas depositó ayer en la cuenta del Montepío Civil la cantidad de 169.387.24 pesos moneda nacional por la deuda atrasada.

OFICINA DE ARQUITECTURA

La oficina de arquitectura escolar ha aceptado la propuesta del señor Bautista [illegible], en la licitación del 16 de Ma[illegible] último, para la construcción de un edificio para la escuela número 9 de Lobería, por la suma de 17.4[illegible].25 pesos moneda nacional, fijándose el plazo de cinco meses para la terminación de la obra.

—En vista de las condiciones en que se encuentra el edificio de la escuela número 2, de Bahía Blanca, se ha resuelto proceder á su demolición y construir uno nuevo, preparando con urgencia los planos y pliegos de condiciones para licitarlo.

Se aceptó la propuesta de Roberto Merica para las obras en el edificio de la escuela número 11 de Ramallo, por la suma de 730 pesos moneda nacional.

Para las obras del edificio que ocupa la escuela número 2, de Carlos Pellegrini, se aceptó la propuesta de don Oreste Santos Pago, por pesos 40.335 moneda nacional, fijándose el plazo de seis meses para su terminación.

Se aceptó la propuesta presentada por don Damián Lozada para las refacciones de la escuela número 1 de Chivilcoy, por la suma de 3.531 pesos moneda nacional.

BECAS OFICIALES

Por decreto del ministerio de Hacienda, se ha acordado una beca en el Conservatorio Williams de Bahía Blanca, á favor de la señorita María E. Pita, y en el Conservatorio Berlitz á favor del señor Laurencio de Aguilar.

ENSEÑANZA UNIVERSITARIA

FACULTAD DE AGRONOMIA Y VETERINARIA

De acuerdo con el presupuesto en vigor, el consejo académico ha hecho los siguientes nombramientos para la Facultad:

Jefes de trabajos de bacteriología, anatomía, obstetricia y química agrícola, y profesores adjuntos, médicos veterinarios doctores Guido Pacella, C. Natalio Logiudice, Oscar Newton é ingeniero agrónomo Dionisio Guglielmetti, respectivamente; profesor interino de exterior y podología, doctor Mario E. Rébora; profesores interinos de práctica agrícola y de viticultura y enología, ingenieros agrónomos Ramón Correggido y Domingo L. Simois; ayudante repetidor de química y física biológica, señor Florentino Elicabe; jefe de trabajos de farmacodinamia, médico veterinario doctor Eduardo Coni Molina.

—Se ha dispuesto que la comisión didáctica formule los programas del curso superior experimental de bacteriología, que comenzará á funcionar en Julio próximo, contándose desde ya con una inscripción de más de treinta profesionales.

—Para integrar las comisiones internas de administración y didáctica han sido designados los consejeros académicos, recientemente electos, ingenieros agrónomos Enrique M. Nelson y Fidel A. Maciel Pérez.

—Se han presentado solicitando rendir examen de tesis, los ex alumnos de la sección veterinaria Norberto Benítez y Arturo M. Ferrari.

—A pedido del gobierno de la provincia de Entre Ríos, el decano doctor Griffin ha indicado al ingeniero Sebastián Godoy para que forme parte del jurado del concurso de maquinaria agrícola, que se celebrará en Gualeguay en Septiembre próximo.

—Se ha fijado para el mes de Junio próximo la partida para Europa de los ex alumnos Modesto Politi, Pedro Luccione y Maximino Simián, á quienes la Facultad les ha concedido beca, en razón de haber obtenido las más altas clasificaciones para estudios de perfeccionamiento en dicho continente.

TRIBUNALES

HOMENAJE AL DOCTOR LECOT

Reunida la Cámara tercera de Apelaciones de la capital, en acuerdo extraordinario, resolvió ayer, pasar una nota de pésame á la familia del ex camarista de la misma doctor Félix E. Lecot.

CAMARA TERCERA DE APELACIONES — CAUSAS CRIMINALES FALLADAS.

En su acuerdo de ayer este tribunal dictó sentencia definitiva en las siguientes causas criminales: Eugenio Germain, por homicidio, se desestima el recurso de nulidad interpuesto, y se modifica la sentencia apelada que le imponía 6 años y 6 meses de penitenciaría, reduciéndose á 4 años y 6 meses de la misma; Faustino Gorosito, por disparo de armas de fuego, 2 años de prisión; Alberto Taballeto por hurto, 5 años de penitenciaría; Miguel Merello, por lesiones, 6 meses de arresto; Raimundo Ríos ó Rosa Britos, por lesiones, diez meses de arresto; Ramón Boggio por lesiones, 6 meses de arresto; Gregorio Durante, por lesiones 6 meses de arresto; Demetrio Chaves, por lesiones, 4 años y 6 meses de penitenciaría; Pedro Fallano, por defraudación, 2 años de prisión; Fernando Cherro y Domingo Aragón, por disparo de arma y lesiones, 2 años de prisión; Pedro Besada, por disparo de armas y lesiones, 1 año y 2 meses de prisión; Alejandro Bottaro, por robo, disparo de armas y atentado á la autoridad, se modifica la sentencia apelada, absolviéndose al procesado del primer delito y condenándolo á 1 año de arresto por el segundo, debiendo ser, puesto en libertad una vez consentida la sentencia; Vicente Fernández por hurto, 4 años de penitenciaría; Edevino Makena, por robo, 3 años de penitenciaría; Ireneo Romero Molina, por robo, se modifica la sentencia apelada, que le imponía 5 años de prisión, y se le condena á sufrir la pena de 6 años de penitenciaría; Bartolomé Bordefhéz, por disparo de arma, 1 año de prisión; Antonio Nucitelli, por lesiones, se revoca la sentencia apelada que le imponía 6 meses de arresto, y se le absuelve de culpa y cargo: Angel Nucitelli, por atentado á la autoridad y lesiones, se modifica la sentencia apelada, reduciendo la pena á 1 año y 3 meses de prisión; Carmelo Celucio, por atentado á la autoridad, se desestima el recurso de nulidad interpuesto y se revoca la sentencia de primera instancia que le imponía 1 año y 6 meses de prisión, y se le absuelve de culpa y cargo; Luis Jaime, por disparo de arma y lesiones, 9 meses de arresto; Catalino Federico Ceballos por adulteración de documentos, absuelto de culpa y cargo; Juan Pablo, por homicidio, 2 años de prisión; Eugenio Incharste, por lesiones y atentado á la autoridad, 3 años y 6 meses de penitenciaría; Ezequiel Melo, por homicidio, 12 años de presidio; Oscar Inocencio López, por lesiones, se anula la sentencia de primera instancia que le imponía 1 año y 6 meses de prisión, y se manda pasar los autos al juez que corresponda, para que pronuncie nuevo fallo con arreglo á derecho.

CAUSAS CRIMINALES

El juez del crimen doctor W. Ocampo, dictó ayer un auto, apercibiendo al subcomisario de Cañuelas, señor Manuel A. Barnés, por haber violado lo establecido en el artículo 388 del código de procedimientos en materia penal, en el proceso seguido á Juan Arostegui, acusado por lesiones.

—El mismo magistrado ordenó la libertad de Vicente Campos, Aleio Corsarn y Luis Sinagra, acusados de ser autores de la muerte de Rosario Amato, sindicado como el secuestrador del niño Vitale, de cuyo asunto informamos ampliamente en su debida oportunidad.

—El fiscal del crimen doctor Luis Villar Sáenz Peña, se expidió ayer en las siguientes causas: Eugenio Marañ, por ultraje al pudor, en San Martín, solicita la pena de 2 años de prisión; Felipe Arguello y Visan, por homicidio, y Tomás Delna, por lesiones, en Chascomús, 12 años y 6 meses de presidio y 5 meses de arresto respectivamente; Carmelo Marino, por disparo de arma en Zárate, 2 años y 6 meses de prisión; Ramón Fabero, por homicidio en el Azul, sobreseimiento definitivo, José Pedro Farcin, por hurto en Luján, 7 meses y 15 días de arresto; José Cascagiares, por hurto en Olavarría, 10 años de penitenciaría; Enrique Martínez, por abuso de autoridad y lesiones en San Martín, 10 meses de arresto y suspensión del empleo; Vicente Campo, Alcira Corzara y Luis Ginaria, acusados de homicidio en Avellaneda, sobreseimiento provisional.

—El fiscal doctor Arturo R. Frutos, se expidió en las siguientes causas: Severino Gil, por hurto en San Isidro, 1 año de prisión; Juan de Armas Medina, por lesiones en esta ciudad, sobreseimiento provisional; Agapito Collazo, por atentado á la autoridad en Moreno, 1 año y 6 meses de prisión; Benito Herrera, por lesiones en Olavarría, 9 meses de arresto; Nicolás Roppero, por disparo de arma en esta ciudad, 1 año y 6 meses de prisión; Esteban Eufomio, Alipe, por lesiones en esta ciudad, 8 meses de arresto; Augusto Aubel Damazeo, por robo en esta ciudad, 7 meses y 15 días de arresto; Santiago Montodo por homicidio en Las Conchas, sobreseimiento definitivo.

FISCALIA DE LAS CAMARAS

El fiscal de Cámaras doctor Demaría se expidió ayer aconsejando que se confirme la sentencia de primera instancia que impone á Nicolás Alfonso, la pena de 2 años y 6 meses de prisión, como autor del delito de atentado á la autoridad y lesiones en Luján.

—En la causa seguida á Teodoro Palacios y Andrés Vallejos, por hurto á Alejandro Mattencci en Tandil, el mismo magistrado, después de hacer un detenido estudio del proceso, manifiesta que considera que en los autos no hay prueba suficiente contra dichos procesados, y por ello acepta la sentencia absolutoria dictada por el inferior.

ASUNTOS CIVILES Y COMERCIALES

El juez de lo civil doctor Adolfo Marcenaro aprobó ayer la información producida por don Rafael Gayo, tendiente á justificar su excepción del servicio militar; ordenó la división y partición de bienes en la sucesión de Pedro Olivares, nombrando partidor al doctor Portela; no hizo lugar al desembargo solicitado en el juicio que por reivindicación sigue doña Susana Regueira de Sotuyo contra Guillermo Davidson; en los autos seguidos por Alfredo A. Ferrández sobre mensura, se ha reiterado al mismo la orden de que debe abstenerse de hacer alambrados y todo otro acto que modifique el "statu quo" en el campo cuya mensura ha sido observada; en la sucesión de Pedro Quintero Guzmán se designó administradora á la viuda, entregándola todos los bienes bajo inventario; en el juicio seguido por don Juan Sabio sobre posesión treintenaria, se han concedido los recursos de apelación y nulidad interpuestos por el fiscal y la municipalidad de esta ciudad, del auto que declaró que la municipalidad no era parte en esta clase de juicios, y se aprobó la rendición de cuentas presentada por el señor Miñones en la sucesión de Sebastián Fontan.

CRONICA POLICIAL

ALCANCE DE LA JUBILACION EXTRAORDINARIA

No estando determinado en el decreto de fecha Mayo 23 de 1911, que reglamenta la ley del Montepío Civil de 23 de Enero del mismo año, cuáles son los funcionarios y empleados de policía comprendidos en el artículo 18 de la misma, el Poder Ejecutivo dictó ayer un decreto por el ministerio de Hacienda, estableciendo que son los siguientes: jefe, comisario de órdenes, comisarios inspectores, de pesquisas, de sección, de partido, auxiliares, de tablada, oficiales, escribientes de guardia, sargentos primeros y agentes de pesquisa, cabos y vigilantes.

HOMICIDIO

Ayer, á las 5 p. m., en el cuartel quinto de Coronel Suárez, Adam Siebenhar, fué muerto de dos puñaladas en la región hipocondríaca, lado izquierdo, por Guillermo Schamber, quien se encuentra detenido.

Resentimientos existentes entre ambos motivaron el suceso.

ACCIDENTES

Ayer, á las 10 a. m., en la fidecría de N. Cafferata, situada en Capilla, Ramona Manteta, sirvienta de la casa, fué tomada por uno de los cilindros del motor y sufrió la fractura de la pierna izquierda.

LAS ARMAS DE FUEGO

Ayer, á las 11.30 a. m., en circunstancias en que jugaban con un revólver, en San Justo, los menores Raro se le escapó un tiro, que fué á herir levemente á su compañero en el dedo índice de la mano derecha.

DESACATO A LA AUTORIDAD

Ayer, á las 11 a. m., cerca de la estación San Martín, promovieron un desorden los sujetos José Maciel y Ramón Viñas, y al intervenir los agentes Gumersindo Pérez y N. Chaque, aquéllos desobedecieron la orden dada por los representantes de la autoridad, que se vieron obligados á reducirlos á prisión, haciendo Chaque un disparo de revólver que fué á herir á Viñas.

HURTO

En la sección 1a. de la ciudad de La Plata, ayer, á las 5 a. m., fué detenido por el agente Cristóforo Ahumada, el sujeto Andrés Jan, quien conducía en una bolsa varias ropas pertenecientes á la señora Pascuala de Andretti.

INFORMACION TELEGRAFICA

(DE NUESTROS CORRESPONSALES)

SAN MARTIN

COMISIONADO DEL CONSEJO ESCOLAR

San Martín, Mayo 18 — Se ha producido la acefalía del consejo escolar, habiendo nombrado el Poder Ejecutivo comisionado al señor José María Urien, quien goza de generales simpatías en el vecindario.

FIESTAS MAYAS—DEFICIENCIA EN LA ESTACION DEL FERROCARRIL

San Martín, Mayo 18—Faltan ocho días para la fecha de nuestro aniversario patrio y este vecindario no tiene noticias de que se haya tomado alguna iniciativa para conmemorar como se merece, la gloriosa fecha.

Esto se hace doblemente sensible, cuando se considera que esta ciudad lleva el nombre del gran prócer, director principal de la magna epopeya.

—Realizóse con halagador éxito, la función organizada por la comisión de damas pro hospital, en el teatro de la localidad.

—Causa muchas molestias á los vecinos que tienen necesidad de viajar en el tren, la demora con que se practica la operación de desagotamiento del pasaje subterráneo de la estación, que acaba de ser habilitado sin estar concluidas las obras que en él se practican y con absoluta desconsideración para los numerosos pasajeros que se ven obligados á cruzarlo.

MERCEDES

TERRENO PARA CAMPO DE MANIOBRAS—COMPAÑIA TEATRAL — LEY ORGANICA DE LOS TRIBUNALES.

Mercedes, Mayo 18 — Se reunió esta tarde la comisión pro cuarteles, adoptándose diversas resoluciones tendientes á asegurar la suscripción popular para adquirir un terreno que se donará al Ministerio de Guerra para campo de maniobras.

—El miércoles próximo inaugurará el teatro Español la compañía italiana de ópera dirigida por el tenor Miguel Tornese.

—Entre los miembros del foro hay interés por conocer el proyecto del doctor Jofré sobre reformas á la ley orgánica de los tribunales, trabajo que se sabe ha sido preparado pacientemente por su autor.

—A los maestros de escuela del distrito se les adeudan sus haberes desde Marzo pasado.

AVELLANEDA

EN EL TEATRO ROMA — CONFERENCIA — EDUCACIONAL

Isla Maciel, Mayo 18 — Tuvo lugar hoy, la anunciada conferencia del inspector de escuelas, al personal docente de Avellaneda.

Abierto el acto, el señor Francisco Tapia, empezó por presentar á la asamblea al subsecretario de la dirección general, señor Manuel C. Torres Ibáñez, que venía á presenciar la reunión en nombre de la superioridad. Entre los varios tópicos tratados, comentó los antecedentes de los colores nacionales y destruyó algunas creencias erróneas.

Los métodos y procedimientos para el mejor desarrollo de la escuela primaria, fueron temas tratados con acierto.

Habló de la calificación natural del niño, de la orientación de la educación, á base de la ciencia pedagógica; de la enseñanza patriótica, social y democrática, del estudio psicológico de la niñez, en cuyo asunto vertió ideas científicas y filosóficas de pensador y de convencido.

Terminada la conferencia, de proficua enseñanza para el magisterio local, tomó la palabra el señor Torres Ibáñez, para agradecer en nombre del director general de escuelas y en el suyo propio, el esfuerzo y la eficiente labor del personal docente del distrito, en el que encontraba talento, preparación y representación social, recordando de paso, la acción favorable prestada por las autoridades escolares locales, á escuelas y personal.

Terminado el bien meditado discurso, la asamblea brindó una salva de aplausos.

Acompañaron á los señores Tapia y Torres Ibáñez, el presidente, tesorero y secretario del consejo escolar, señores Emmanuelli, Cambiazzo y Pérez.

SAN NICOLAS

PARTIDO DE "FOOTBALL"—BAILE—ENLACE

San Nicolás, Marzo 18 — Mañana vendrá de Villa Constitución el team Club Rivera del Paraná para jugar el segundo partido de football con los estudiantes del colegio nacional, disputando la copa "Caferatta".

—El centro recreativo del comercio dará una baile el día 25 en conmemoración del aniversario patrio.

Esta noche contrae enlace la señorita Manuela Maiztegui con el señor José Ondarcuhu y el día 12 la señorita Blanca Vila con el señor Carlos M. Burmester.

AZUL

INSTALACION DEL COLEGIO NACIONAL — ALUMNOS DE OLAVARRIA —NOTAS SOCIALES.

Azul, Mayo 18—Han empezado á llegar las primeras remesas de muebles para la instalación del colegio nacional y se me informa que el nombramiento del personal docente está á la firma del presidente de la República.

Estas noticias causaron satisfacción en el vecindario.

—Con objeto de celebrar dignamente tan fausto acontecimiento se ha resuelto hacer fiestas de carácter social, el día de la inauguración y acuñar medallas conmemorativas.

—Comunican de Olavarría, que numerosos padres de familia enviarán sus hijos al colegio nacional de ésta, siempre que la empresa del ferrocarril ponga un tren local para la hora del regreso.

Es muy posible que con este fin ambos vecindarios hagan una petición en ese sentido al gerente señor Clark. Si se consiguiera el favorable despacho de esa petición el nuevo colegio nacional se inauguraría con 80 alumnos.

—Con la adhesión del jefe y oficiales del batallón 2o. de ingenieros se reune esta noche un núcleo de vecinos á objeto de constituir una comisión que secundará los trabajos del Aero Club de esa ciudad, en el movimiento pro aviación militar.

—El 23 del corriente contrae enlace la señorita Rosa D'Ovidio con el señor Julio Córdoba Campos. Serán padrinos el señor Camilo D'Ovidio, y la señora Adela A. de D'Ovidio y testigos los doctores Rogelio D'Ovidio Pedro Retes, Faron G. Ducos y David Tion.

—Se ha concertado el enlace del mayor Groso Soto, con la señorita Leticia Arana.

SALADILLO

SOCIEDAD AGRICOLA — INICIATIVA DEL MINISTRO DE OBRAS PUBLICAS — ADQUISICION DE UNA BANDERA

Saladillo, Mayo 18 — Circulan profusamente folletos conteniendo el proyecto de estatutos de la sociedad agrícola de la provincia, cuya confección fué encomendada al señor F. De Basaldúa por el ministro de Obras Públicas, doctor Sojo, autor de la idea de formar dicha sociedad.

—Por iniciativa de la directora de la escuela número 1, señora María Traverso de Velazco, se ha solicitado el concurso pecuniario del público para adquirir una bandera de seda destinada á dicho establecimiento. La suscripción dió resultados imprevistos, pues después de cuatro días de salidas, alcanzó á trescientos diez pesos.

Como después de adquirirse la bandera quedaría un excedente, se ha resuelto invertirlo en la compra de un botiquín para la misma escuela.

—El consejo escolar celebró sesión anteanoche, asistiendo su presidente señor Eustaquio A. Viale y los consejeros señores Esteban Orueta y Andrés Acuña. Fué invitado también el inspector seccional señor Francisco Encalada que se encontraba en ésta, quien concurrió al iniciarse la reunión.

Entre las resoluciones adoptadas figura una solicitud que se presentará á la dirección general pidiendo la creación de una escuela en el cuartel quinto en el campo Santa Rosa del señor Pedro A. Crespo, quien ha donado un terreno de 2.500 metros cuadrados.

—Se solicitará la presencia del inspector seccional en el concurso á celebrarse el 24 del corriente y del que se ocupó LA PRENSA en su oportunidad.

—Para ésa el señor Enrique T. Sojo, juez de paz de este partido.

—Para el mismo punto, el señor Eustaquio A. Viale, acompañado de su esposa señora Natividad Rivero y su hijito Enrique.

—Para Lobos, el inspector de escuelas, señor Francisco Encalada.

—Para Salvador María, el señor Arnale B. Listre.

—Para Buenos Aires, el señor José Benitos Domínguez.

—Para Del Carril, el señor Esteban Irueta.

—De su establecimiento de campo, el señor Hilario Castaños.

—Para Santa Rosa, el señor Pedro A. Crespo.

LA MAGDALENA

INSPECCION DE LAS LINEAS FERREAS — ALUMBRADO PUBLICO—CENTRO RECREATIVO.

Bavio, Mayo 18 — Ayer pasaron en tren especial en gira de inspección á Punta Rieles y Atalaya el representante del ferrocarril del Sud, señor Bell, acompañado del gerente señor J. P. Clark y los señores A. Barrons, T. Greory, H. Macluik, R. C. Ostom y otros.

Esta gira de inspección, responde al propósito de darse cuenta de los trabajos que se efectúan de Punta Rieles, en adelante.

Es de esperar que el gerente, aunque esta visita ha sido de paso, se habrá dado cuenta de que se impone la colocación de una barrera en el cruce de la vía, donde existe una curva; ya en otras ocasiones y en ese mismo diario se ha hecho este pedido sin resultado alguno.

—No han sido colocadas aun las lámparas enviadas por la intendencia municipal de Magdalena. No se sabe á qué atribuir esta demora.

—Entre un núcleo de jóvenes de esta localidad se han formalizado trabajos á fin de fundar un centro recreativo. Es de desear que esta feliz iniciativa sea secundada por el vecindario, á fin de que, éste cuente con una institución adecuada á los fines que se persiguen.

CHIVILCOY

JUNTA DE EXCEPCIONES MILITARES—BANQUETES

Chivilcoy, Mayo 18 — El jefe del 17 distrito militar, teniente coronel Doralio Hermosid, constituirá la junta de excepciones el 1o. de Junio, en la casa municipal á objeto de efectuar la concentración de los conscriptos de la clase de 1891.

—A petición del inspector general de milicias de la provincia, el doctor Atilio Viale, comisionado del Poder Ejecutivo, envió ayer los planos del parti-

do con la nueva división de los cuarteles.

—Mañana tendrá lugar en la sala del teatro Español el banquete con que sus amigos políticos obsequian al doctor Ireneo A. Moras, con motivo de su reingreso á la legislatura. Promete estar muy concurrido.

—Se ausentaron para Alberti, varios amigos para asistir al banquete que con igual motivo tendrá lugar allí.

PUAN

EL COMISARIO DE POLICIA — INSPECCION ESCOLAR — DEFICIENCIAS QUE DEBEN SUBSANARSE — PERSPECTIVAS AGRICOLAS

Villa Iris, Mayo 18 — Se encuentra de paso en esta localidad el comisario del partido señor Emilio V. López, quien efectúa actualmente un recorrido por todas las poblaciones.

Días pasados estuvo en esta localidad el inspector de escuelas señor C. N. Duilio Santanera, quien debe haberse dado exacta cuenta del estado de abandono en que se encuentran los establecimientos de educación y en particular el que funciona en esta localidad, debido á la falta de personal.

Se me informa que dicho empleado ha prometido á varios padres de familia que en seguida propondría á la dirección general el nombramiento de una maestra y dos ayudantas, como asimismo la construcción de un edificio propio, para lo cual este vecindario tiene la mejor buena voluntad de cooperar y contribuir con donaciones de materiales, etc.

—El tiempo sigue inmejorable para las faenas agrícolas: en esta zona ya se ha dado principio á la siembra de trigo, habiéndose terminado en su mayoría la de avena y cebada. La perspectiva hasta el presente es bastante halagüeña y los trabajos se hacen con mucha economía por la abundancia de pastos para las caballadas, aunque en estas últimas hace daño desde ya el gusano gastrófilo".

QUILMES

SEPELIO

Quilmes, Mayo 18 — Previa misa de cuerpo presente, efectuada en nuestra iglesia parroquial, ante numerosa concurrencia, fueron sepultados hoy los restos de la señorita Catalina A. Oliveri, fallecida ayer, después de una larga y penosa enfermedad.

AVELLANEDA

LA VACUNACION OBLIGATORIA

Isla Maciel, Mayo 18 — Los empleados de la dirección de salubridad de la provincia, señores Francisco Cuber y Julián Zabaleta, están procediendo á la vacunación y revacunación de los habitantes de la Isla Maciel. La población, teniendo en cuenta el beneficio que reporta esta medida de profilaxis, accede gustoso y presta su apoyo en toda forma para que no quede una sola persona sin ser inoculada.

GENERAL ALVEAR

EDIFICIO PARA LA ESCUELA NUMERO 1 — RECURSOS MUNICIPALES — DEMORA EN LA ENTREGA DE FONDOS — BIBLIOTECA POPULAR — SUBVENCION NO ENTREGADA — POLITICA RADICAL

General Alvear, Mayo 18 — El intendente municipal ha recibido los planos [illegible] de escuelas [illegible] las ha ordenado que se construya en esta localidad, con destino á la escuela número 1.

[illegible] de [illegible] para la directora y las oficinas necesarias para el consejo escolar.

A fines del corriente mes se sacará á licitación dicha obra.

—La demora del gobierno en liquidar la suma que corresponde á la municipalidad por concepto del tanto por ciento de los impuestos fiscales perjudica las gestiones financieras de las autoridades comunales. El año pasado solo se pagó hasta Abril, y este año aun nada se sabe. Sería de desear que cesará este estado de cosas, pues perjudica la marcha administrativa de la comuna, que se ve obligada á disponer de los escasos fondos que recauda en el pueblo.

—La comisión de fomento de bibliotecas populares no ha liquidado la suma que corresponde á la de esta localidad, que es subvencionada por ella. Desde que está en ese carácter sólo ha recibido 200 pesos escasos para instalarla debidamente. Hay que contar que tiene ya cerca de mil volúmenes, donados casi todos. Ahora que se le dará ubicación en el local del Club Social necesitaría fondos para los gastos imprescindibles de su instalación.

—Los radicales de esta localidad sólo esperan recibir la orden del comité central de la provincia para proceder á la reorganización del comité local.

PRO-CONSTRUCCION DEL HOSPITAL — VELADA DE BENEFICIO — ARREGLO DE LA PLAZA — PROYECTO DEL INTENDENTE MUNICIPAL

General Alvear, Mayo 18 — El popular payador Gabino Ezeiza dió anteanoche en el local de la Sociedad Española una velada á beneficio de la asociación Bernardino Rivadavia, de esta localidad, cuyo producto se destina á la construcción del hospital, obra que se encuentra muy adelantada. El señor Ezeiza fué muy agasajado por la concurrencia, numerosa y selecta que llenaba el salón.

Anotamos entre las familias asistentes á las de: Villamayor, Villaverde, Miglori, Sgarello, Orella, Silva, Ortiz, Arredondo, Basterrechea, Rusto, Campomenosi, Gorbea, Vinuesas, Limbardero, Barceló, etc.

—El comisionado municipal de La Plata, señor [illegible], ha cedido á la municipalidad de este partido 150 toneladas de conchilla, que se destinarán á la plaza General Alvear.

—El intendente municipal de esta localidad proyecta una ordenanza sobre construcción de edificios en la planta urbana, que someterá á la consideración del concejo deliberante.

FLORENCIO VARELA

COMITE RADICAL — CALLES INTRANSITABLES — SOCIALES

Florencio Varela, Mayo 18 — En breve procederá á su reorganización el Comité Radical.

Las continuas lluvias de estos últimos días han dejado los caminos en pésimo estado, haciendo difícil el acceso al pueblo y estación del ferrocarril. Esto se debe á falta de previsión por parte de las autoridades de la comuna, cuya acción se concreta en ese sentido sólo al abovedamiento con la [illegible] de una que otra calle de la parte urbana.

—En el próximo mes de Junio partirá para el viejo mundo el señor Miguel Castardi, acompañado de su esposa é hija.

—El domingo á las 8.30 en el salón teatro La Patriótica, el cuadro de aficionados de la localidad, dará otra representación á beneficio de su director, señor Manuel Rodríguez.

[illegible] "[illegible] de la partida" y "Basta de suegras".

NUEVE DE JULIO

DESTACAMENTO POLICIAL — RECOLECCION DEL MAIZ

Dennehy, Mayo 18 — Se ha hecho cargo del destacamento de policía el oficial señor Ramón Ruga.

—La recolección de maíz se efectúa con lentitud por falta de brazos.

—Mañana lluvia.

PEHUAJO

NUEVO SECRETARIO DEL COMISIONADO — CASOS SOCIALES

Pehuajó, Mayo 18 — En reemplazo del señor [illegible], se ha [illegible] secretario [illegible] municipal al señor Ernesto J. [illegible], quien [illegible] posesión del cargo.

[illegible]

—Sufriendo los señores [illegible] Vos[illegible] y F. Ralasquino.

OLAVARRIA

INACCION DEL CONCEJO DELIBERANTE — JUZGADO DE PAZ — AUTORIDADES CADUCAS EN LA ESTACION DEL FERROCARRIL — MAL[illegible]TACION DEL FERROCARRIL

Olavarría, Mayo 18 — Hace cerca de tres meses que el concejo deliberante no se reune, y cuando lo hace, es muy rara la vez que trata asuntos de interés público, no obstante tener en carpeta muchos de importancia y urgencia que resolver. Esto demuestra una vez más, el desquicio que reina en el gobierno comunal.

—La terna para jueces de paz, titular y suplente, aun no se ha elevado. Se dice, con tal motivo, que no se elevará este año, porque como hay municipales dispuestos á oponerse á que se incluya en ella el nombre del actual juez, que ha llevado al mayor grado de desprestigio la justicia de paz local, el intendente, que es el más interesado en que el señor Aguirre continúe al frente del juzgado, no quiere exponerlo á la pérdida del puesto, evitando de paso la grita general.

—Es objeto de severas críticas el mal servicio del alumbrado establecido en la estación del ferrocarril. La empresa nada hace por mejorarlo, á pesar de las protestas de algunos diarios locales y de esa capital, que se han ocupado del asunto.

SAN FERNANDO

VIAJEROS

San Fernando, Mayo 18 — El 31 del corriente partirán con destino al viejo mundo los comerciantes de esta plaza, señores Pablo L. Carabelli y Blas Queirolo.

SAN PEDRO

PROCEDERES DE LA DIRECCION DE ESCUELAS — ABANDONO

San Pedro, Mayo 18 — Es inconcebible el abandono en que la dirección general tiene los intereses educacionales del distrito.

Desde hace mes y medio se solicita el nombramiento de directora para la escuela número 12, que permanece clausurada con detrimento de la enseñanza y de la conservación del local.

—Se ha pedido asimismo la provisión de puestos de maestras de grado en otras escuelas, y no obstante el tiempo transcurrido, la dirección nada ha resuelto. Tampoco ha tomado en cuenta la protesta presentada por 300 vecinos contra la refundición de las escuelas.

CAMPANA

ESTADO DEL TIEMPO — CIRCO ROMANO

Campana, Mayo 18 — Después de 15 días de lluvia parece que el tiempo tiende á componerse; anoche y hoy ha hecho mucho frío.

—Mañana el Circo Romano dará funciones extraordinarias, una á las 2.30 p. m. y otra á la hora de costumbre.

ZARATE

VELADA PRO-FLOTILLA AEREA ARGENTINA — FIESTAS ANUNCIADAS — ENFERMOS

Zárate, Mayo 18 — Debido al mal tiempo que corre, no resultó lucida como se esperaba la velada cinematográfica celebrada antenoche en el salón de la antigua sociedad Italia, á beneficio de la flotilla aérea para el ejército y armada. Sin embargo, asistió bastante concurrencia y varias familias conocidas que dieron realce al interesante espectáculo.

Mañana por la noche se realizará otra función con variado programa.

—En el salón Hispano-Argentino habrá también mañana un espectáculo cinematográfico, que, como los anteriores, llevará numerosa concurrencia.

—Si el tiempo no se opone, la sociedad Zarateños Unidos obsequiará mañana en la quinta Las Delicias, con un suculento almuerzo criollo á sus numerosos asociados festejando el aniversario de su fundación.

Esta fiesta que por el mal tiempo se suspendió el domingo anterior, promete resultar mañana muy animada.

—Se hallan bastante mejorados de sus dolencias el diputado Luis Güerci y el señor Domingo G. Palacios.

BRAGADO

CEREMONIA NUPCIAL — PRO-FLOTA AEREA — VELADA LITERARIO-MUSICAL — VIAJEROS

Bragado, Mayo 18 — Hoy será consagrado el enlace de la señorita Lelia E. Trejo con el doctor Pedro L. Castro. Serán padrinos en la ceremonia religiosa la señora Honoria L. de Trejo y el señor Emilio Castro.

—La comisión pro-flota aérea está preparando un hermoso programa para llevar á cabo una velada literario-musical en los primeros días de Julio próximo.

—De esa capital la señora María Loll de Costa é hija.

—De Salliqueló el señor Tirso Brizuela y familia.

—Para esa capital el doctor Pedro R. Núñez y familia.

OBSERVACIONES METEOROLOGICAS

EL FRIO

Instalación especial de LA PRENSA

Termómetro		Barómetro
A las 3 a.m. hoy 5.2		A las 3 a.m. hoy 760.4
Ayer		Ayer
6 a.m. 11.0		6 a.m. 764.0
12 m. 13.0	VIENTO: S fuerte	12 m. 762.6
6 p.m. 10.5	SOL hoy: Sale 6.27 a.m. — Se pone 4.58 p.m.	6 p.m. 763.0
12 p.m. 7.0	LUNA: Sale 9.8 a.m. — Se pone 7.04 p.m.	12 p.m. 764.0

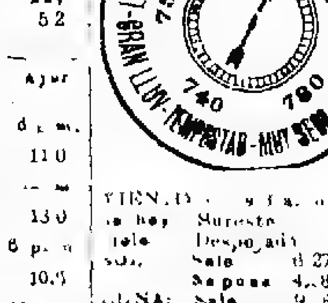

El frío fué ayer más intenso que el día anterior. Al descenso de la temperatura se agregaron el aspecto nublado del cielo y un viento algo fuerte y frío del S y debido á esto, el día resultó crudo y presentó todos los caracteres invernales.

Dirección y velocidad del viento: S y SE, con una velocidad media de 25 kilómetros por hora. A las 12 de la noche soplaba viento SE.

Humedad del aire, máxima, 85.

Temperatura el día 18 del año anterior: máxima, 16 grados, mínima, 7.6.

Universidad Nacional de La Plata — Datos meteorológicos de las 7 a. m.: Presión atmosférica á 0 grados y al nivel del mar, 764.10; temperatura, 7 a. m. 9.2; mínima, á las 2.10 a. m., 8.3; humedad relativa, 84 o/o; tensión del vapor de agua, 7.29 mm.; viento, dirección, SE; velocidad en kilómetros por hora, 26.

Datos de las 2 p. m.: Presión atmosférica, á 0 grados y al nivel del mar, [illegible]; temperatura, [illegible]; humedad relativa, [illegible]; tensión del vapor de agua, 7.15; viento dirección, SE; velocidad en kilómetros por hora, [illegible].

Rosario — Termómetro exterior 21 grados, id. interior 24, barómetro 58, humedad 58, viento NE.

Informes de la Oficina Meteorológica Argentina: Ha llovido en Uspallata 2 milímetros, Mendoza 1, Tacheta 14, [illegible] 3, Jujuy 4, [illegible] 10, [illegible] 1, Chilca 10, Frías 12, [illegible] 16, San Javier 1, [illegible] 3, [illegible] 17, Cruz del Eje 11, Córdoba 13, [illegible] 11, Bahía Laura 2, Puerto Coyle 3, [illegible] 11, Brión 7, [illegible] 2, [illegible] 22, [illegible] 7, Pilar 11, [illegible] 6, [illegible] San Francisco 7, [illegible], San Justo 13, María Juana 8, [illegible] 25, Pilar 5, Rafaela 8, Ramos 19, Rosario 1, San Cristóbal 16, San Javier 1, San José 8, Santa Fe 4, Sa Pereira 28, Acosta M. 3, [illegible] 1, Vista 9, Bahía Blanca 1, [illegible] 2, Bolívar 1, Chascomús 18, [illegible] 1, Del Carril 7, Del Valle 6, Dionisia 9, Dolores 1, Energía 1, [illegible] 2, Fernández 2, General [illegible] 1, [illegible] 2, Giles 4, Coronel 6, [illegible] 1, Lomas de Zamora 6, Magdalena 1, Matanza 8, Mar del Sud 4, Morea 3, Napostá 4, Necochea 2, [illegible] 3, Ordoqui 2, Orense 3, Pergamino 1, [illegible] 3, San Pedro 1, San Sebastián 6, San Vicente 19, Tandil 4, [illegible] 2, Tres Arroyos 2, Tres Cuervos 1, Vallés 1, Vela 1, Vicente López 1, Villanueva 1, [illegible] 5, [illegible] 1, Suárez 1, [illegible] 2, [illegible] 13, [illegible] 2, [illegible] 1, La Laguna 1, Las Martinas 1, Pirovano 1, Pueyrredón 3, [illegible] 1, Quilmes 4, Ramos Otero 3, Ramos 2, Salvadora 2, Saavedra 1, San Blas 2, Acebal 3, [illegible] 2, Ceres 7, Esperanza 1, Gálvez 8, Hersilia 27, Irigoyen 2, Basavilbaso 1, [illegible] 2, Gualeguay 2, Gualeguaychú 9, Médanos 24, Paraná 3, Puebla? 8, [illegible] 4, Bonpland 7, Concepción 16, [illegible] 16, [illegible] 1, [illegible] 2, Ibá Ibaté 15, La Cruz 1, Pueblo Libre 1, San Cosme 58.

Continúa el tiempo probable hasta las 8 p. m. de hoy.

Provincia de Buenos Aires: Bueno en todas partes, poco cambio de temperatura.

Santa Fe, Entre Ríos y Corrientes — Nublado, lluvias aisladas en el Norte; descenso marcado de temperatura en el Norte.

Jujuy, Salta y Tucumán — Lluvias aisladas, poco cambio de temperatura.

Región mediterránea — Bueno, poco cambio de temperatura.

Región andina — Bueno, poco cambio de temperatura.

Neuquén y Río Negro — Bueno; leve [illegible] de temperatura.

PROVINCIA DE SANTA FE-INFORMACION GENERAL

DE NUESTROS CORRESPONSALES

SANTA FE

SOBRE ASISTENCIA DE EMPLEADOS

Decreto del gobierno

Santa Fe, Mayo 18 — En acuerdo de ministros esta tarde se dictó un decreto, sobre asistencia de empleados.

Por él se dispone, que en lo sucesivo, cada jefe de oficina, llevará un libro de firmas, en el que se consignará diariamente la asistencia de los empleados de su repartición, estableciéndose como obligatoria la concurrencia de los mismos á la hora determinada por el horario en vigor.

Los que se presenten después de esa hora, serán considerados como inasistentes y penados con el descuento correspondiente á sus sueldos, por los días de faltas injustificadas.

Considérase como causas que eximen de pena á un empleado por su inasistencia, el mal estado de salud que debe comprobarse con el certificado médico respectivo y otras circunstancias ajenas á su voluntad, cuya apreciación queda librada al criterio del jefe de la repartición.

Se declara obligatoria la asistencia de los empleados á sus oficinas, en horas extraordinarias, cuando les sea requerido por sus jefes en cumplimiento de exigencias del mejor servicio público.

EN EL DEPARMENTO DE POLICIA

Confirmación, exoneración y nombramiento

Santa Fe, Mayo 18 — Por el ministerio de Gobierno se dictó esta tarde un decreto, por el que se confirman en los puestos que desempeñan á los siguientes empleados de la jefatura de policía de la capital:

Comisario inspector, Eliseo Videla, comisarios de servicio, Emilio Vives, Miguel H. Costa, J. Umberto Donadille y José A. de Caminos; comisario de investigaciones, Tomás F. Robles; oficial 1o. de secretaría de la jefatura, Apolinario Sánchez, encargado de la oficina de certificados, Juan A. Bustos, comisario de sección, Angel S. Caballero; subcomisario de sección, J. Federico Castañeda, oficial inspector de la comisaría de Colastiné, Pedro Acosta; auxiliar 1o. de la comisaría de Sauce Viejo, Joaquín Fontanilla, oficial inspector, Ernesto Quiroga, jefe del escuadrón de seguridad, Teodoro Villafañe, y subcomisario del mismo cuerpo, Cortazo Correa.

Se declaran cesantes á los siguientes empleados de la misma repartición: comisario sumariante, Pablo Constanzó; comisarios seccionales, Mariano Sosa, Pedro Juantos y Vicente R. Villar, subcomisarios, Armando Grün y Alejandro Ulibarrie; oficial inspector, Clorindo García, oficiales principales, Néstor Cruz Calderón y Antonio Muro, auxiliar, Natividad Moyano, y agente de segunda, Gabino Rodríguez.

—Se nombran en la expresada jefatura: subcomisario de investigaciones, Daniel A. Díaz; oficiales principales de la misma comisaría, Pedro Silva y Justo Carballo; contador tesorero en reemplazo de Luciano Márquez, que renunció, á Germán Veguillas, comisarios seccionales, á José Zabala, Vidal Castañeda, Rodolfo López, Diógenes B. Miranda y Octavio Preller, subcomisarios seccionales, á Andrés Copello, Bernardo Larre, Isidoro Conesa, Cristóbal Camfr[illegible] y Juan París, auxiliar de la de la comisaría de Llambi Campbell, á Dámaso J. Acosta, subintendente, 2o. jefe del cuerpo guardia de cárceles, Julio Artayeta, y subcomisarios del mismo cuerpo, á Leandro A[illegible] y Juan Pietra.

NOTICIAS ADMINISTRATIVAS

Santa Fe, Mayo 18 — Ha circulado la versión de que el gobierno pensaba suprimir las becas en el presupuesto, pero no es esto exacto.

—En el juicio seguido por el gobierno de la provincia contra Clusellas y otros, sobre expropiación, el juzgado de la tercera nominación, resolvió para mejor proveer, nombrar á los doctores José A. Gómez y Salvador J. Salva, como peritos, para que procedan á estimar el valor de los terrenos expropiados por el gobierno de la provincia.

Esta comisión deberá solicitar de las oficinas públicas todos los antecedentes que se refieren á pagos efectuados, por el gobierno por terrenos expropiados, en la isla denominada El Tacurú para las obras del puerto, solicitar del director general de obras públicas, el informe pedido por el representante del gobierno, debiendo oportunamente fijar un día para que tenga lugar una inspección ocular en los terrenos que motivan el juicio.

Fueron nombrados: En la jefatura política del departamento Constitución, secretario y comisario de órdenes, Gregorio Novaro, comisario general, Faustino Núñez, comisario de policía, Nicolás Irgero. En la jefatura de San Jerónimo, comisario de policía Oroño Coronel. En la jefatura de Caseros, comisarios generales Miguel J. Garmendia y Guillermo Galvan; comisarios de policía Ankolin Kum, Manuel Rojas, Manuel Ledesma, Pedro A. Ojeda y Marciano Gallo. En la jefatura de San Lorenzo, comisario general Miguel A. Aarrón.

Se aceptó la renuncia de Ignacio Borgallo, auxiliar de la segunda sala, segundo turno del superior tribunal y se nombra en su reemplazo á Belisario Supalche.

ROSARIO

UN ASUNTO IMPORTANTE

Próxima solución

Rosario, Mayo 18 — Está á punto de quedar resuelto, el valioso pleito que por reivindicación de tierra en esta ciudad, entablara la sucesión del doctor José O. Machado, contra la sucesión de J. Bernardo Iturraspe.

Se trata de un pleito por valor de un millón y medio de pesos, estando situados los terrenos en el corazón de ésta.

Se iniciaron hace varios años, 12 expedientes á la vez, y como el asunto se prolongara demasiado, resolvieron los contendientes nombrar un tribunal arbitral, formado por tres personas y cuya [illegible] para la apelación.

Formaban aquél los doctores Melo, Magorri y [illegible].

Los dos fallos fueron en contra de los Machado y el primero á favor.

Hoy se notificó la resolución al señor Burgo de Castillo, apoderado de la sucesión Machado, resolviéndose la apelación.

Al efecto, la sucesión Machado ha propuesto como uno de ellos [illegible] de entre una lista compuesta por los doctores J. M. Drago, Victorino de la Plaza, Estanislao Zeballos, Adolfo E. Dávila, Antonio Bermejo y Rodolfo Rivarola, y la sucesión Iturraspe, propone á Baldomero Llerena, Carlos [illegible] ó doctor [illegible].

De entre todos los nombrados, se deberá hacer la elección.

El efecto [illegible] definitivo, [illegible] el que deberá ser acatado.

Con motivo de todos estos trámites, [illegible] el doctor Julio D. Machado, que regresará mañana.

LOS ESTUDIANTES DE LA PLATA

Agasajos en su obsequio

Rosario, Mayo 18 — La comisión de estudiantes del colegio nacional, que organiza los agasajos en honor de los estudiantes de la ciudad de La Plata, que vendrán á ésta el 24 del corriente, sigue activamente sus preparativos.

Forman dicha comisión los jóvenes Amílcar Rasore, José M. Fierro, Carlos Carbó, Juan Carlos Federico Falco, Vicente Faggioni, Ismael Borda, [illegible] Juan Cepeda y [illegible].

El programa de festejos que se ha esbozado ya, ahora es el siguiente:

El día 24, por la mañana en la estación del ferrocarril Central Argentino serán recibidos colectivamente por la comisión organizadora y subcomisiones de estudiantes del colegio nacional. Se improvisará debidamente una gran manifestación, llevando á la cabeza un coche en el que irá colocada la placa que traen aquéllos y la que colocarán en la pirámide de la plaza de Mayo.

La manifestación seguirá hasta el colegio nacional donde el joven Rosari, en nombre de los estudiantes, dará la bienvenida á los visitantes. Los jóvenes Neumann y Angel Cardoso agradecerán á los estudiantes de La Plata la demostración que éstos les hacen á los rosarinos.

Terminado este acto, los estudiantes recorrerán los diversos establecimientos de enseñanza secundaria.

Por la tarde la comisión organizadora y los estudiantes de La Plata, recorrerán la ciudad en automóvil, y por la noche concurrirán á la función de gala en el teatro de la Opera.

El día 25, colocación de la placa en la pirámide. El acto principiará con una manifestación pública, que partirá del colegio nacional, siguiendo por la calle 9 de Julio hasta Buenos Aires y por esta hasta la plaza de Mayo.

En nombre de los estudiantes rosarinos hará uso de la palabra el joven José M. Fierro.

Luego se trasladarán al local de la biblioteca argentina para asistir á su inauguración.

Por la tarde asistirán al "tedéum" y presenciarán el desfile militar desde los balcones de la municipalidad.

A las 3.30 p. m. se les ofrecerá un banquete.

En todos los actos de la fiesta, los estudiantes de La Plata serán acompañados por la siguiente comisión, especialmente nombrada á tal efecto: Amílcar Rasore, José M. Fierro, Arturo G. Neumann, Federico Falco y Carlos Carbó.

CONCEJO DELIBERANTE

Asuntos tratados

Rosario, Mayo 18 — Esta noche celebró sesión el concejo deliberante, bajo la presidencia del doctor Landó y con asistencia de quince de sus miembros.

Después de aprobada el acta de la sesión anterior, se manifestaron, entre otros asuntos entrados, los siguientes.

Proyecto del concejal doctor Schleinsiger, modificando la ordenanza número 38, referente á la calzada que debe tener la calle 9 de Julio, Oroño y La Plata. Idem de varios concejales, modificando la ordenanza general de impuestos en vigor. Idem de varios concejales disponiendo, la forma en que han de removerse las aceras en lo sucesivo. El señor Ernesto Prat se excusa de pertenecer á la junta inscriptora para que ha sido sorteado.

Solicitud de la compañía general de tranvías eléctricos haciendo algunas observaciones al proyecto pliego de condiciones, referente á una nueva licitación de tranvías eléctricos.

Solicitud del señor Salvador Zaino, director de la academia estímulo de bellas artes, proponiendo oficializar dicha academia con carácter municipal.

Solicitud de varios vecinos, protestando por las obras de desagües hechas en el Hospicio de Huérfanos, con descarga á la calle Viamonte.

Solicitud de la sociedad de Saladillo, pidiendo que la municipalidad coopere con la mitad del importe de su costo, para la construcción de un puente sobre el Arroyo Saladillo.

Solicitud de varios vecinos de la calle Primero de Mayo entre San Juan y 3 de Julio, proponiendo que se construya en madera, el adoquinado de granito ordenado.

Se acordó sobre tablas un subsidio de 500 pesos al señor Arrospidegaray, destinados á los batallones escolares.

Se sancionaron las tres ordenanzas siguientes.

Mandando que el departamento ejecutivo llame á licitación para la provisión de corriente eléctrica para el alumbrado público. Estableciendo que los espectáculos teatrales deben terminar cuando más á las 1.30 de la noche.

Acordando una prórroga de cuatro meses para que las casas de dudosa moralidad se trasladen al radio que el departamento ejecutivo les marcó, por decreto dado el 14 de Diciembre próximo pasado.

Se aprobaron dos minutas: una del concejal Blasco, para que el departamento ejecutivo mande sacar todos los carteles de propaganda que han sido fijados en los edificios, y otra del doctor Ferreyra, á fin de que la intendencia haga cumplir estrictamente la reglamentación mencionada por el concejo á la compañía de teléfonos de esta ciudad.

DEPOSITO DE CONTRAVENTORES

Desaparición que se impone

Rosario, Mayo 18 — El famoso depósito de contraventores constituye por ahora una de las preocupaciones del jefe político.

Por sí mismo ha comprobado todo lo que los diarios locales han venido diciendo, en lo que á capacidad é higiene se refiere.

La alcaldía policial está situada en un caserón en ruinas situado frente al edificio de la jefatura.

Sus condiciones de seguridad son nulas totalmente, no siendo pocos los casos ocurridos de evasiones por las paredes y techos sin mayor esfuerzo para horadar aquéllas.

Fuera de ello, que por sí ya es un serio inconveniente, lo que más aflije es el estado higiénico de la misma. La poca capacidad para contener los numerosos asilados allí, ocasiona un desaseo continuo que horripila.

Cuando se observa el inmundo cuartito, destinado á los alienados de enajenación mental, en el que se hallan desnudos y apiñados una buena cantidad de individuos, el cuadro se convierte en espantoso.

Felizmente, gracias á los proyectos que últimamente sancionó el concejo deliberante, posiblemente veremos desaparecer en breve aquél.

No estaría de más que el señor Núñez activara los trabajos, á fin de que se instale cuanto antes el asilo de alienados á crearse, contiguo al hospital Rosario.

ECOS SOCIALES

Rosario, Mayo 18 — Festejando el primer aniversario de su casamiento, los esposos Ferrer Boero, ofrecieron en su domicilio una tertulia á sus relaciones.

—De La Plata, regresaron las estudiantes señoritas Idu Navarini y [illegible] Lázaro.

—Esta tarde en la necrópolis San Salvador, fueron inhumados los restos del doctor Eliseo Miranda, fallecido ayer.

Al acto del sepelio concurrieron la mayoría de los empleados policiales, á cuya repartición pertenecía el extinto en su calidad de médico y un núcleo selecto de personas.

—El 22 del corriente, se celebrará un funeral en la iglesia Santa Rosa, en memoria del señor Enrique S. Copello.

—De ésa el doctor Eduardo Vieira.

—Falleció la señora Paula Parma de Repetto, cuya muerte enluta á conocidas familias de esta sociedad.

—En el Savoy Hotel, fué obsequiado con una comida el señor Miguel Ballo, del Banco El Hogar Argentino, con motivo de su traslado á la central en esa.

Lo mismo será obsequiado por sus amigos con un banquete el lunes en el bar Cifré.

TRIBUNALES

Rosario, Mayo 18 — El defensor de Ramón Acuña, matador de Lucas Delgado hecho este que ocurrió hace algún tiempo en Tortugas, y de que la prensa en general se ocupó extensamente, se ha presentado á las cámaras, en apelación de la resolución del juez de instrucción de turno, doctor Eliseo Aarón, quien al hacer una revisión del proceso que se instaurara su defensor el doctor [illegible], el que había ordenado la libertad del procesado por la [illegible] causa para la nueva detención del mencionado Acuña.

—El doctor Pedro N. Arias y el doctor José V. de la Vega nuevo fiscal y defensor, respectivamente, de los tribunales federales, han hecho el juramento de práctica al recibirse de sus cargos.

POLICIALES

Rosario, Mayo 18 — Esta mañana, á las 9.45 en la fonda situada en la calle Belgrano 39[illegible], dejó de existir repentinamente, á consecuencia de un síncope cardíaco, el ciudadano italiano Luis [illegible], de 38 años de edad.

—A Solano Pinasco, domiciliado 13 de Febrero y [illegible], sujetos desconocidos le violentaron la puerta de su casa, penetrando á una habitación, de donde le robaron ropas y una libreta de enrolamiento.

—De la estación Beltrán comunican que el tren expreso de pasajeros de Tucumán á ésa, al llegar al paso á nivel más inmediato á dicha estación, arrolló al sujeto Pedro Reinoso, de 35 años de edad, destrozándole completamente.

Se supone que Reinoso estaba en estado de ebriedad cuando pretendió cruzar la vía, en circunstancias que venía el tren citado.

La policía se hizo cargo del cadáver.

PEDIDO AL DOCTOR ZEBALLOS

Rosario, Mayo 18 — Mañana se enviará al doctor Estanislao Zeballos, un telegrama, suscripto por los profesores y los periodistas de esta ciudad, pidiéndole acceda á la solicitud que le ha hecho la comisión organizadora de la gran velada del 1o. de Julio, que se realizará en el teatro de la Opera, á beneficio del próximo congreso nacional de estudiantes de comercio.

Esa comisión ha pedido al doctor Zeballos, vaya á aquella ciudad á pronunciar una conferencia.

DEMOSTRACION A LOS CORONELES BROQUEN Y GOULU

Rosario, Mayo 18 — La comisión encargada de solicitar firmas para los álbumes con que obsequiarán á los coroneles Broquen y Goulú, dignos ex funcionarios de la intervención, hace saber que los socios del Círculo Italiano y Club Alemán, podrán firmar en el día de mañana los del primero y el lunes los del segundo.

En la entrante semana, podrán hacerlo los socios de los demás centros sociales, como ser Club Español, Club Social, Club Francés y Sociedad Sportiva Rosarina.

Los socios de la Bolsa de Comercio, podrán firmar dichos álbumes en las horas en que funciona la Bolsa en el curso de toda la semana entrante.

Hasta ahora se han suscripto arriba de 750 firmantes.

Para poder costear las dos placas de plata y oro, cuyo trabajo artístico lo está ejecutando el señor Marcos Ganso y hacer frente á los demás gastos, la comisión ha resuelto cobrar pesos 1.50 por cada firma.

EXPORTACION DE CEREALES

Rosario, Mayo 18 — Se exportó hoy: maíz para San Vicente, 1.346 toneladas; maíz, para Las Palmas, 817; para Amberes, 531 toneladas.

SEPARACION DE LA IGLESIA Y EL ESTADO

Rosario, Mayo 18 — Ha sido bien recibida la noticia de que en ésa, se organiza por los estudiantes de las universidades, un "meeting" anticlerical, para abogar sobre la separación de la Iglesia y el Estado.

El acto de referencia, cuenta ya con la adhesión de los estudiantes de ésta y de numerosas personas de significación.

EL CISMA RADICAL

Rosario, Mayo 18 — "El Mensajero", desmiente en su número de hoy, la publicación hecha ayer por "La Capital", referente al cisma radical.

VISITA A LAS REPARTICIONES POLICIALES

Rosario, Mayo 18 — El señor Núñez visitó las diversas dependencias de la jefatura para darse cuenta de su estado y funcionamiento.

Tuvo palabras de elogio para el cuerpo de bomberos, el cual se halla actualmente en inmejorables condiciones, teniendo gran elemento y fábrica de transportes propia, como asimismo una escuela mecánica para menores.

GERENTE DEL BANCO DE LONDRES Y BRASIL

Rosario, Mayo 18 — Por renuncia del señor B. C. Cock, ha sido nombrado gerente del Banco de Londres y Brasil, el señor M. D. Dolbey.

PROXIMA EXPOSICION-FERIA

Rosario, Mayo 18 — El lunes próximo se reunirán los miembros de la Sociedad Rural, para tratar diversos asuntos de la exposición-feria ganadera á efectuarse próximamente.

EN EL MERCADO DE HACIENDAS

Rosario, Mayo 18 — El mercado de haciendas abrió hoy con 213 vacunos y 183 lanares.

Se mantienen firmes y con tendencias á alza, los precios.

Se pagó hoy por novillos mestizados gordos, 75.50 y 75.75 $, por novillos mestizones, carne gorda, 71.50 y 71.75; por novillos criollos, carne gorda, grandes, 68; por novillitos criollos gordos, 56.50, 52, y 57.50; por vacas criollas, buena carne, 43.50; por vaquillonas criollas, carne gorda, 30.25 $; por borregos criollos, gordos, 5 $.

En el mercado de haciendas se efectuarán dentro de varios días diversas reformas ordenadas por el directorio.

Se trata de nuevas construcciones, cuya necesidad se hace sentir.

PERIODISTA ESPAÑOL

Rosario, Mayo 18 — Se encuentra en ésta el periodista español señor José García Castrillón, procedente de Madrid, donde tiene establecida una agencia telegráfica de información, después de haber sido director de "El País" y "El Heraldo".

El señor Castrillón, se propone dar algunas conferencias en esta ciudad sobre temas de interés general.

CENTROS SOCIALES

Rosario, Mayo 18 — En los salones de la sociedad Garibaldi, tuvo lugar esta noche el baile organizado por el centro D. F. Sarmiento.

—El centro Orfeón Argentino, celebró esta noche un baile, en los salones de la Operai Italiana.

—La sociedad recreativa Alba Rosarina, ofrecerá mañana á sus socios, una "matinée", que tendrá lugar en el local de la sociedad Garibaldi.

—Bajo el título de Triunfo Artístico, se ha constituido un nuevo centro recreativo, con un cuadro filodramático, compuesto por numerosos aficionados.

—Conmemorando el aniversario patrio, el centro Corona de Laureles, realizará una fiesta en los salones de la sociedad Garibaldi, el día 25 de Mayo.

—El centro recreativo Enrico Ferri, ha organizado para la noche del 24 del corriente una velada y baile, que tendrá lugar en los salones de la sociedad Garibaldi.

CONTRAVENTORES EN LIBERTAD

Rosario, Mayo 18 — El jefe político, con motivo de su entrada á la jefatura, ordenó hoy, que fueran puestos en libertad, todos los contraventores, alojados en la alcaidía policial.

La medida llenó de alegría á los numerosos asilados.

Asimismo se les levantó las penas disciplinarias, impuestas á los soldados del cuerpo de bomberos, del escuadrón de seguridad y cuerpos de vigilantes.

CATEDRA AMBULANTE DE AGRICULTURA

Rosario, Mayo 18 — El señor Boedo, senador provincial, se propone, cuando se abra la Cámara respectiva, presentar un proyecto, á fin de que se acuerde una subvención á la cátedra ambulante de agricultura, que dirige el profesor Antonio V. Bassi.

Se fundamentará el proyecto, en la circunstancia de que el señor Bassi, con sus divulgaciones sobre la materia, presta un verdadero servicio, facilitando conocimientos teóricos prácticos.

SAN LORENZO

TEMPORAL — MAL ESTADO DE LOS CAMINOS — FIESTA ESCOLAR

San Jerónimo, Mayo 18 — Desde hace varios días reina temporal con lloviznas.

—Los acarreadores de cereales protestan contra la comisión de fomento por el mal estado de los caminos.

—El 25 la escuela alemana dará una fiesta escolar.

NOTICIAS UNIVERSITARIAS

Federación de Estudiantes

El 24 del corriente se reunirá en asamblea ordinaria la Federación Universitaria, para hacer conocer á los socios la memoria y balance del periodo 1911-1912.

La asamblea elegirá en esa oportunidad, nueva comisión universitaria.

Centro Católico de Estudiantes

DEMOSTRACION A UN CONSEJERO

En el local de la Universidad Católica, Sarandí 65, se celebrará esta noche, á las 8.30, una recepción en honor del consejero representante del Centro Católico de Estudiantes, R. P. Segismundo Masferrer.

Ofrecerá la demostración, á la que han sido invitadas las autoridades y alumnos de la universidad nombrada, el presidente del centro, señor Miguel Luis Denovi.

Sociedad Médica Argentina

La Sociedad Médica Argentina celebrará en su local Lavalle 638, mañana, á las 9 de la noche, la segunda sesión ordinaria del presente periodo.

En ella harán uso de la palabra, para disertar sobre distintos temas médicos, los doctores Pedro O. Bolo, M. R. Castex, Bonorino Udaondo y Bernardo A. Houssay.

CONSTRUCCION DE CAMINOS

En la provincia de Córdoba

El presidente de la comisión administradora del fondo de caminos, pasó una nota al Ministro de Obras Públicas, en la cual hace algunas consideraciones al mensaje del gobernador de la provincia de Córdoba á las Cámaras legislativas, al iniciar sus sesiones ordinarias del presente año.

Como se recordará, el referido gobernador manifestó en su mensaje, que, en materia de caminos, la provincia había desenvuelto sola su acción, pues la ley del fondo de caminos no había tenido aplicación positiva en el territorio de la provincia, antes, por el contrario, entorpeció la acción de los poderes provinciales.

El señor Escalante Posse recuerda en su nota las sumas destinadas por la comisión administradora del fondo de caminos, para realizar obras en distintos parajes de la zona que abarcan los ferrocarriles en el Estado federal de Córdoba.

LA PRENSA, en su edición del 18 de Abril, publicó el plan íntegro de la comisión citada. Por este plan, se realizarán obras, en la provincia de Córdoba, por un valor de 847.047.41 pesos, que abarcan las zonas comprendidas por las líneas ferroviarias siguientes:

Ferrocarril Central Argentino, pesos 435.259.18; ferrocarril al Pacífico, 144.500.99 pesos; ferrocarril Santa Fe, 60.235.05 pesos; y ferrocarril Central Córdoba, 207.052.19 pesos.

DEL TERRITORIO DEL CHUBUT

MALESTAR EN LA POBLACION

La influencia del gobernador

Hace poco tiempo que una comisión de vecinos del territorio del Chubut, presidida por el intendente municipal de Trelew, el pueblo más importante de la región, llegó á nuestra capital para gestionar ante el gobierno nacional la prosecución de algunas obras públicas, que se consideraban de importancia fundamental para el progreso de aquel territorio.

La presencia de dicha comisión, nos dió lugar á informarnos detenidamente de sus propósitos, y, al mismo tiempo, de las opiniones reinantes respecto de la actuación del doctor Maíz, como gobernador de esa importante región argentina.

Respecto de este último punto, se nos confirmó las informaciones de otras fuentes, que atribuyen al citado funcionario, no solamente un abandono total de sus deberes, sino hasta una influencia decididamente perniciosa para los intereses del territorio de su mando.

Ahora se nos informa que la actuación de la comisión referida, ante las autoridades nacionales, ha despertado los celos de los afectos al gobernador, y las más agrias actitudes de los mismos, por las afirmaciones hechas por aquellos miembros de la delegación, que confirmaron las denuncias de que en oportunidades anteriores había dado noticia LA PRENSA.

Aunque las características de la vida tranquila y laboriosa de aquellas poblaciones, no son propicias al desarrollo de las rencillas políticas, resulta que en la actualidad arde allí una verdadera hoguera; la propaganda de algunos elementos interesados en seguir gozando de las complacencias del gobernador, han llegado á perturbar la tranquilidad de los comerciantes y agricultores, cuyos intereses habían sido representados por la mencionada comisión, que habló en sus nombres, y puso de manifiesto los motivos que fundamentan las quejas generales que se levantan desde hace tiempo contra el doctor Maíz.

La conducta de los círculos allegados al gobernador, ha dado lugar á que se formule una nota que contiene las firmas de los comerciantes y agricultores del territorio, y en la cual se solicitará del Ministerio del Interior, se asegure la terminación definitiva del mandato del doctor Maíz, despejando los temores que se tienen de su reelección.

ARTE Y TEATRO

Coliseo — "Madama Butterfly" está en el ánimo de este público, ligada íntimamente al nombre de Rosina Storchio, quien fué su creadora, no superada todavía; queda establecido, desde luego, que el anuncio de la representación de esta ópera de Puccini, con la protagonista ideal de "illo tempore", bastó para que el vasto Coliseo agotara sus localidades.

La gentil cantatriz ha sido objeto de halagadoras demostraciones de simpatía y agasajada con aplausos y flores, como en otrora y esto, muy elocuente de por sí, nos exime de todo comentario.

La orquesta, dirigida con éxito por el maestro Marinuzzi, contribuyó á que gustara y fuera requerido de "bis" el coro á boca cerrada del segundo cuadro. Para hoy se anuncia en "matinée", "Rigoletto", con Stracciari de protagonista y la señora Galli-Curci en el papel de Gilda; por la noche irá "Aida", á cargo ésta de la señorita Rakowska, y mañana segunda de "Madama Butterfly".

Colón — Ya no será "Aida" la ópera de estreno, sino "Tristán é Isolda", que irá el martes para inauguración de la temporada lírica.

El reparto ha quedado fijado de esta manera: Tristán, tenor Ferrari Fontana; Isolda, señora Lucía Weidt; Brangania, señora Matzenauer; Kurvenaldo, señor Amato; el rey, señor De Angelis.

ASOCIACIONES Y GREMIOS

OBREROS ALBAÑILES Y ANEXOS — En el local Castillo 766 se reunirán hoy á las 2 de la tarde, los socios de esa sociedad gremial.

SOCIEDAD DE LECHEROS — El 20 del corriente á las 11 p. m. celebrarán asamblea en el local de la Casa Suiza, Rodríguez Peña 254, los afiliados á la sociedad de lecheros y tamberos.

AGRICULTURA, GANADERIA E INDUSTRIAS

SOCIEDAD RURAL ARGENTINA

La próxima remonta

Desde mañana hasta el miércoles próximo, se realizará en el local de la Sociedad Rural Argentina, la presentación de animales para la remonta del ejército.

Entre los caballos, yeguas y mulas que ya están instalados en la Sociedad Rural, en Palermo, son numerosos los ejemplares que, por sus salientes cualidades, rivalizarán en el concurso.

Todos estos productos son del país, singularizándose, entre ellos, las yeguas y mulas.

Actualmente, y de acuerdo con el artículo 7 del reglamento respectivo, los veterinarios oficiales efectúan el examen de los mismos, con objeto de comprobar si los expositores al presentarlos han cumplido con las disposiciones reglamentarias, habiéndose designado el lunes 21, para la reunión del jurado.

Las escuelas de agricultura

La dirección general de enseñanza agrícola tiene el propósito de mejorar las condiciones de funcionamiento de las escuelas de agricultura, ampliando los elementos conque cuentan para las prácticas experimentales, que son la base de su verdadera eficacia.

Este propósito de la dirección general, vendría á complementar las reformas introducidas por la última reglamentación dictada, de que dimos cuenta en ediciones anteriores, respecto de la enseñanza práctica extensiva que se ha encomendado á esos

[illegible] tal objeto.

[illegible]

Las informaciones [illegible] el parte diario de la [illegible] correspondiente al día [illegible] que por el departamento de [illegible] Viejo, provincia de Catamarca, [illegible] una manga de voladora [illegible] con rumbo al Noroeste. Las mangas de voladora que pasaron por la provincia de Salta, con rumbo al Sur, vuelven en dirección al Noroeste.

Mercado central de ganado

Entre los miembros de la comisión especial encargada de determinar el punto en que habrá de ubicarse el proyectado mercado central de ganado, empieza á acentuarse el convencimiento de que las mayores ventajas que deben buscarse á tal objeto, se encuentran reunidas en los terrenos situados en el paraje conocido con el nombre de La Tablada.

En la última reunión celebrada, la comisión, se resolvió efectuar una nueva visita á esos terrenos á fines de este mes, y en compañía de los representantes de los ferrocarriles, cuyas vías deberán prestar servicio al establecimiento proyectado.

La fiebre aftosa

La división de ganadería del Ministerio de Agricultura ha recibido la noticia de que en los ganados del partido de Mercedes, de la provincia de Buenos Aires, empieza á desarrollarse la fiebre aftosa.

Los inspectores de la citada división se encargarán de verificar los antecedentes de la mala nueva, en giras de inspección, para que, en caso de confirmarse el hecho, se tomen las medidas necesarias para combatir el mal.

SOCIEDADES Y CIRCULOS

LAGO DI COMO — A las 2 de la tarde dará comienzo la "matinée" extraordinaria que ofrece á las familias de sus socios el consejo directivo de esta sociedad.

A las 8 de la noche, después de efectuada la "matinée", habrá cena familiar.

INSTRUCCION PUBLICA

ENSEÑANZA SECUNDARIA

La dirección general

En el local de la dirección general de enseñanza secundaria y especial, se reunión en la tarde de ayer, y por primera vez, el consejo consultivo de la misma, compuesto por los inspectores de la repartición y, en calidad de asesor técnico, el director del instituto superior del profesorado secundario, doctor Keiper.

El director general, doctor Bahía, pronunció un discurso en el que expuso los propósitos que le habían determinado á crear el expresado consejo, y á los fines del más conveniente desempeño, por parte de la dirección, del cometido que el Poder Ejecutivo le ha fijado por el decreto de 15 de Diciembre de 1911.

A continuación, el doctor Bahía sometió á la consideración del consejo varias solicitudes formuladas por alumnos libres de colegios nacionales, por las que pedían se les permitiera dar examen en Julio próximo de algunas materias comprendidas en el año de estudios que siguen.

Después de un cambio de ideas, quedó resuelto no haber lugar al pedido, porque esos exámenes complementarios no consultan los legítimos intereses de la enseñanza, desde que son causa de perturbación en la marcha de los establecimientos educacionales, á la vez que obligan al personal docente á una tarea injustificada, aparte de la consideración especial de que esos exámenes no están autorizados por los reglamentos en vigor.

El consejo pasó después á tratar sobre el procedimiento que se establecerá para la formación de las ternas que la dirección, debe enviar al Ministerio de Instrucción Pública, para el nombramiento del personal directivo y docente de los establecimientos de enseñanza dependientes del mismo.

Sobre este punto, quedó acordado el procedimiento á observarse. La resolución del caso será expedida, el próximo lunes por el doctor Bahía.

Para dar cuenta de la constitución del consejo consultivo, estuvo en la tarde de ayer en el Ministerio de Instrucción Pública el director general de enseñanza.

En respuesta á la nota que le dirigiera el doctor Bahía, nombrándole asesor técnico del consejo consultivo, el doctor Guillermo Keiper, director del Instituto de Profesorado, ha contestado aceptando el puesto, que se le proponía, y congratulándose de poder cooperar en la obra de la dirección general.

El doctor Keiper declara en su nota, que es la primera vez, en los ocho años que lleva de existencia el instituto mencionado, que es llamado á contribuir en tan importante obra. Manifiesta, además, que la idea del director general de enseñanza, de utilizar el instituto como consejero y fuente de sus inspiraciones, honra á esta institución, y que, por lo mismo, ella sabrá caracterizarse por su esfuerzo en serie eficaz, á fin de merecer el concepto en que se la ha tenido.

LAS ENFERMEDADES INFECCIOSAS

Conferencia médica

El doctor Zwanck, médico inspector del cuerpo médico escolar, dió ayer su anunciada conferencia en la escuela Vicente Fidel López. Lo presentó al auditorio, el doctor Jenaro Sisto, y luego el doctor Zwanck dió principio á su disertación.

Se refirió á la escuela, las enfermedades infecto-contagiosas y las formas de evitarlas. Dijo que hay muchos locales escolares que favorecen la propagación de las enfermedades por la forma de su edificación.

Habló de la necesidad de obligar á declarar las enfermedades que sufran algunos miembros de la familia de los educandos, para evitar que la concurrencia de los niños á la escuela facilite el contagio; en igual caso colocó el conferenciante á los maestros que tengan enfermos en sus casas. Expresó la necesidad de vacunarse como medio seguro de evitar la viruela. Dijo, que ningún niño que haya salido enfermo de la escuela debe reingresar sin un certificado del cuerpo médico escolar, que acredite su buen estado de salud.

Terminada la conferencia, volvió á hablar el doctor Sisto, insistiendo sobre lo manifestado por el conferenciante.

Centro "Juan R. Fernández" — En la asamblea extraordinaria que en uno de los salones de este diario celebró ayer el centro estudiantil "Juan R. Fernández", fué designada la comisión directiva para el periodo 1912-1913, la cual quedó constituida en la siguiente forma:

Presidente, Alberto Freixas; vicepresidente, Carlos Claussen Durao; tesorero, Emilio Heine (hijo); protesorero, José Carlos Gómez; secretario, Sixto E. Trucco; prosecretario, Armando S. Durante; bibliotecario, Francisco Tagliabúe; subbibliotecarios, Alejandro Durao y Eduardo Busso; vocales, Manuel Pinto Kramer, Carlos B. de Quirós, Clarence Somerville, José Antonio Freixas, Lorenzo Dagnino, Arturo Lottero, Alberto García, Oscar Acuña y Julio Castro.

En igual reunión se resolvió iniciar las gestiones del caso, á fin de comenzar á la brevedad posible una serie de conferencias y clases públicas, destinadas á la difusión popular de conocimientos científicos variados.

Los estatutos del centro estudiantil "Juan R. Fernández" han sido modificados en algunas de sus partes, por la asamblea de ayer.

Ateneo Popular — Esta noche, á las 8.30, la señorita Carolina Muzilli continuará su conferencia sobre "El pájaro azul", de Maeterlinck, en el local General Urquiza 1820.

Homenaje á un profesor — Los alumnos de la segunda división, tercer año, del colegio nacional central, hicieron entrega ayer de un pergamino, al profesor [illegible], como homenaje á su labor profesional.

El profesor, al agradecer, dió una conferencia sobre el culto de los [illegible].

"Australian", llegado el día 17 con carga general; total, 10.

Los vapores siguientes esperan giros para depósitos dentro del puerto; pero provisionalmente alijan: "C. Castle", llegado el 12 del actual, en la Boca; "Gotha", llegado el 13 al dique 4; "Lowemburg", llegado el 13 al dique 3; "Dalrazan", llegado el 14 al dique 1; "Shira", llegado el 14, en Barracas, descarga de artículos de corralón; "Royston Grange", llegado el 14 al dock Sur; "Armenia", llegado el 15, al dique 4; "H. Enterprise", llegado el 15, en el dique 1; "Livonian", llegado el 16, en el dique 2; "Salacia", llegado el 16, al dique 2, total 10.

Fueron girados á los depósitos fiscales, á descargar, los siguientes vapores: "Rossetti", llegado el día 11 de Mayo al dique 3, sección 3a.; "Hesperides", llegado el 12 al dique 2, sección 1.

La capacidad de los depósitos es la que á continuación se expresa: Boca, 250 toneladas; dársena Sur, 1.140 toneladas; dique 1, 40.400 toneladas y 17.100 cascos; dique 2, 17.550 toneladas y 21.100 cascos; dique 3, 8.000 y 35.50; dique 4, 46.400 y 12.100; dársena Norte, 5.370 y 3.200.

El movimiento de vagones dentro de la zona portuaria fué el siguiente:

De los 246 vagones de que dispone el puerto, había ayer 203 en distintos servicios, 17 en compostura y 26 disponibles; salieron cargados 57 y vacíos 125; entraron cargados 415 y vacíos ..; en tránsito pasaron 176.

Efectuaron operaciones durante el día 48 vapores con 95 guinches.

En la dársena Sur y en las secciones 5, 6, 7 y 8, del dique 4, efectuaron operaciones 16 vapores con 37 guinches de muelle.

Hoy operarán 32 vapores con 83 guinches.

Anoche trabajaron 21 vapores con 48 guinches.

Movimiento en el puerto

Ayer por la tarde conferenció con el subsecretario de Hacienda el director del puerto de la capital, doctor Hardoy, sobre los trabajos que actualmente realiza la repartición á su cargo, á fin de evitar un futuro abarrotamiento en los diques.

El director del puerto, informó al doctor Martínez que durante estos últimos días llegaron 16 vapores de carga, á más de los vapores postales, lo que dificulta un poco las operaciones.

Sin embargo, dice la dirección del puerto que trabaja activamente á fin de conjurar toda congestión portuaria.

La recaudación aduanera

La aduana de la capital recaudó durante el día de ayer, por derechos de importación, almacenaje, eslingaje, sellos y adicionales, la cantidad de pesos 486.027.98 moneda nacional y pesos 1.412.17 oro.

Movimiento del puerto

Durante el día de ayer 20 vapores efectuaron operaciones de carga en el interior del puerto, 11 alijan en lanchas y 4 en la rada.

En la actualidad hay capacidad en los depósitos fiscales para 67.800 cascos y 103.100 toneladas de mercaderías.

CENTROS SOCIALES

"MATINÉES" PARA HOY

Conmemoración del aniversario patrio

OTROS PREPARATIVOS

En algunas de las fiestas que han organizado para esta tarde los centros sociales, se conmemorará el aniversario patrio.

He aquí las "matinées" á realizarse:

La Rusticana, en el Centro de Almaceneros, Sáenz Peña 242; Orfeón Argentino del Sur, en el Operai Italiani, Sarmiento 1374; Submarino Peral, en el Orfeón Español, Piedras 534; César Cantú, en la Colonia Italiana, Paraná 555; Los Reos del Día, en la Sociedad Española de Belgrano, General Paz 1770; El Pilar, banquete y baile, á las 11.30, en su local, Mansilla 757; Centro España, en Les Enfants de Beranger, Tacuarí 253; Centro Español de Buenos Aires en el Orfeón Gallego Primitivo, Chacabuco 966; La Juventud del Submarino Peral, en el Centro Republicano Español, San Juan 782; Brisas del Plata, en la XX Settembre, Alsina 2883; Sol Argentino, en la Tipográfica Bonaerense, [illegible] 3244; Los [illegible] Unidos, en la Fratellanza Artigiana, Ruiz Díaz 381; La Luz del Porvenir, en la Sociedad Cosmopolita del Bañado, avenida Sáenz 946.

JÓVENES AMANTES DEL ARTE — Prosiguen con actividad los preparativos para la velada que organiza para el 8 de Junio próximo, en el local de la Lago di Como, donde el cuadro social pondrá en escena el drama "Fortaleza".

RAFAELA ABADÍA — Esta agrupación artística anuncia para el 8 de Junio próximo una función seguida de baile, que se efectuará en los salones de la XX Settembre.

El programa de la fiesta estará compuesto por las obras "El indio" y "El asistente del coronel".

EL SOL DE LA LIBERTAD — Este centro, anexo al centro criollo Domadores de la Pampa, con el objeto de conmemorar el segundo aniversario de su fundación dará una fiesta campestre seguida de baile familiar el 8 de Junio próximo, en el pueblo de San Miguel.

AURORA DE ALMAGRO — La comisión directiva resolvió festejar el 9o. aniversario de su fundación con un almuerzo criollo, en la casa quinta del señor Diego Rossi, en Haedo, el 2 de Junio próximo.

La fiesta se realizará en honor del socio Julio Brasca, con motivo de su próximo viaje á Europa.

Habrá carreras de embolsados, juego de la sartén, corridas de sortija, gallo ciego, carreras en tres piernas, para lo cual han sido donados diversos objetos para premios.

La comitiva partirá en el tren que sale á las 7.45 de la estación del Once.

PODESTA-MASAFERRO—Renovó su comitiva directiva, en la siguiente forma:

Presidente, Ramón Savaris; vicepresidente, Nicolás Andriolis; secretario, Tomás Suárez; prosecretario, Salvador Liberti; tesorero, José M. Fernández; protesorero, José R. Nelson; 2 revisores de cuentas y 6 vocales.

LA FLOR DE LA VIDA — La nueva comisión directiva quedó constituída así:

Presidente, Cayetano Evangelista; vicepresidente, Armando Broggi; secretario, César Simonetti; prosecretario, Antonio Azzolino; tesorero, Abraham Badalea; protesorero, Guillermo Becher; 5 vocales y 2 revisores de cuentas.

GLORIAS AL CENTENARIO — Se reformó este cuadro filodramático, con la siguiente dirección:

Director del cuadro Federico Gunther; tesorero, José Tuncu; secretario, Gregorio Avalos.

CULTO CATÓLICO

LA PROCESIÓN DE CORPUS

Setena á San Luis — Iglesia del Salvador — Nueva Pompeya — Nuestra Señora de Guadalupe — Ejercicios del clero — La Merced — San Francisco — Apostolado — Cuarenta horas.

La comisión de prelados que bajo la presidencia del doctor De Andrea, está encargada de los preparativos para la próxima procesión de Corpus Christi, se reunió ayer, á las 4 p. m., en el palacio arzobispal, bajo la presidencia de monseñor Espinosa y resolvió que dicha procesión, que tendrá lugar el 9 de Junio, recorra las calles Rivadavia, Florida, Cangallo y Reconquista.

Se resolvió también, invitar á los propietarios y ocupantes de las casas que quedan en el trayecto determinado, para que adornen y embanderen sus puertas. La erección de los sitiales estará á cargo de distinguidas señoras.

Mañana dará principio en la iglesia Regina Martirum, la devoción de los seis domingos, dedicados á su patrono, por la congregación Mariano de San Luis Gonzaga.

—En la iglesia del Salvador, habrá hoy congregación de la buena muerte para señoras, á las 7.15 a. m. y por la tarde á las 4, se celebrará el ejercicio acostumbrado con sermón y bendición con el Santísimo.

—El miércoles 22, en Nuestra Señora de Guadalupe habrá conferencias de San Vicente de Paúl, de damas y señoritas aspirantes como también de caballeros.

—El jueves 23, archicofradía de Nuestra Señora de Luján de la Doctrina Cristiana y propagación de la fe.

—El 25, sufragio por los difuntos.

—Como hemos anunciado, hoy se [illegible] al Santuario [illegible]

cual, se recitará la súplica y se dará la bendición con el Santísimo.

El arzobispo bendecirá en esta ocasión un altar dedicado á la patrona de la Orden Seráfica de la parroquia y el 25, por la salud de los enfermos, necesidades y unión de las familias.

—La próxima data de ejercicios para el clero, tendrá lugar el 20 del corriente no habiendo ya, más habitaciones disponibles.

—En La Merced, habrá hoy misas de 7 á 1 p. m. cada hora, con excepción de las 12. A las 10 a. m. misa parroquial con explicaciones y sermón; á las 3 doctrina cristiana y á las 3 p. m. cultos en honor de la Sagrada Familia de Jesús, novena del Espíritu Santo y bendición con el sacramento.

—En el templo de San Francisco, hoy á las 8.30 p. m., habrá comunión de regla de la V. O. T. del santo del mismo nombre con las indulgencias concedidas.

—Apostolado — Mayo 19 — San Venancio, mártir. Desprecio del "qué dirán".

—Cuarenta horas — San Carlos.

CULTOS VARIOS

Iglesia Metodista Episcopal, esquina Junín y Charcas. Servicios en castellano.—Hoy, sermón á las 9 a. m.; escuela dominical á las 10.15 a. m. Exhortaciones en pro del buen trato de los animales. Sermón á las 8 p. m. Tema: Lo que Cristo era y lo que será. Predicará el señor Thompson.

Iglesia Metodista Episcopal—Primera iglesia (inglesa), Corrientes 718. Pastor, reverendo P. F. Mac Laughlin. Sermón á las 11 de la mañana y á las 8 de la noche. Escuela dominical á las 10 a. m. Hoy, y todos los miércoles, á las 8 p. m., culto de oración.

Tercera iglesia Metodista Episcopal, Saavedra 1283. Escuela dominical. Hoy habrá sermón á las 8 p. m.

Quinta iglesia calle Almirante Brown número 1050 — Escuela dominical de 9.30 á 10.30 a. m. Plaza Solís, 3.30 p. m. Cultos de oración, jueves, 7.30. Cultos en italiano, viernes 7.30. Sermón hoy á las 7.30 p. m. Pastor, Juan Robles.

Iglesia Evangélica Alemana, Esmeralda 168—Hoy, á las 2 p. m., confirmación y comunión en alemán, á las 11 a. m., servicio para los niños.

En la capilla Evangélica, Constitución 1615, habrá escuela dominical á las 2 de la tarde, y sermón á las 8 de la noche.

En Sarandí, ferrocarril del Sud, sermón á las 3 p. m.

Ejército de Salvación — En el local Rivadavia 2390, se celebrarán diversos cultos los domingos á las 8.30 a. m. y á las 8 de la noche.

Iglesia Evangélica Argentina — Los cultos dominicales organizados para hoy, son los siguientes:

Brandsen 1233, á las 8 a. m., sermón por R. J. Williams.

Serrano 1477 á las 8 p. m., sermón por V. V. Andrade.

San Francisco (Brandsen y General Pintos)—A las 3 p. m., sermón por R. G. Larrosa.

Lanús, Santa Teresa, esquina Once—Culto de predicación los domingos á las 9 a. m., y escuela dominical, á las 2 p. m.

Calle España y Nueva — Cultos los jueves, á las 8 p. m., y sermón dominical, á las 10 de la mañana.

Barceló—A las 8 p. m., sermón por E. Culbert.

Flores (Laguna 1282)—Sermón por F. A. Pizzuti.

Avenida Sáenz y Caseros—A las 9 p. m., sermón, por Blas A. Moranchel.

Cultos familiares—Martes y miércoles dirigidos por varios hermanos, en los barrios de Almagro y Palermo.

Culto Bautista — Capilla Estados Unidos 1273 — Cultos evangélicos los martes, jueves y domingos, á las 8 de la noche. Hoy, á las 10 de la mañana en francés, y á las 8 de la noche, en castellano, predicará el pastor Besson.

Pueyrredón 451. Cultos evangélicos los domingos á las 9 a. m. y á las 2 p. m.; escuela dominal á las 2 p. m.

Iglesia Evangélica Argentina, Gazcón 908—Esta iglesia celebra los siguientes servicios:

Almagro—Gazcón 968. Domingos de 9 á 10 a. m., culto en italiano; de 2 á 3 p. m. escuela dominical; de 3 á 4 conferencia en la plaza Gazcón y Córdoba; de 8 á 9 p. m., culto de predicación y los miércoles de 8 á 9 p. m., culto de oración.

Capilla—Avenida Sáenz y Caseros. Domingos, de 3 á 4 p. m., escuela dominical y culto de predicación de 8 á 9 de la noche.

Lomas—Rivera y Azara. Miércoles y domingos, á las 8 p. m., culto de oración y culto de predicación.

Barceló—Domingos, de 9 á 11 a. m. escuela dominical y culto de predicación.

Iglesia cristiana, Cabildo 2347, Belgrano—Cultos con sermón por el pastor W. J. Burner, los domingos y miércoles, á las 8 p. m.

Misión Evangélica Italiana — Pastor Silvio Lotti—En el salón del templo de la calle Corrientes 718, habrá escuela dominical, todos los domingos, á las 2 de la tarde; á las 3, sermón por el pastor Silvio Lotti.

Medrano 866—A las 9.30 a. m., escuela dominical.

Iglesia Bautista de Constitución, calle Garay esquina Santiago del Estero—Escuela dominical todos los domingos á las 9 a. m., cultos evangélicos, sermón en castellano los domingos á las 10.15 a. m. y los domingos y miércoles á las 8 p. m.

—Los sábados y domingos, á las 5 el reverendo Sylas D. Deuberty, pastor de la misión de la iglesia Evangélica Luterana en Sud América, oficiará en el Smith Memorial, calle Mendoza y Conesa, Belgrano, un sermón en idioma inglés.

—Culto evangélico, Nahuel Huapí 1760—Todos los martes de 8 á 9 p. m. habrá cultos evangélicos, dirigidos por los pastores Manuel V. Andrade y J. Vicente López.

—Lomas de Zamora, calle Rivadavia entre Maza y Azara—Cultos y predicación todos los domingos y jueves á las 7.30 p. m.

—Plaza Adolfo Alsina—Morón—Hoy á las 4 p. m., el señor Nicolás Acetí predicará el evangelio.

—Cuarta iglesia Metodista, Vieytes 1721—Escuela dominical á las 2.30 de la tarde; culto de oración, miércoles, á las 8 p. m.; clase de probandos, viernes á las 8 p. m.

Hoy, habrá sermón á las 8 p. m., por el pastor Martín Arnejos.

—Parque de los Patricios—Hoy, de 4 á 5 de la tarde, el pastor señor Nicolás Acetí, predicará el evangelio.

—Hoy, á las 8 de la noche, dará el pastor L. Abeledo, una conferencia evangélica, en el local de las escuelas filantrópicas argentinas de Almagro, calle Venezuela esquina Mármol.

Misión Evangélica — Esta noche, á las 8, habrá reunión, en el salón de la calle Brasil 1750, para los alumnos de las escuelas dominicales de esta capital.

INFORMACIONES ÚTILES

CALENDARIO

Calendario gregoriano — Mayo 19 — Festividad católica — Exaudio.

Id ortodoxo — 6 Mayo Después de Pascuas.

Id israelita — 3 de Sivan de 5672.

Id mahometano — 2 de Djoumada II de 1330.

GRAMATICALES Y LEXICOGRÁFICAS

"Danés" y "dinamarqués", significan lo mismo. El danés es ciudadano de Dinamarca, como el dinamarqués.

—"Criollo" es el hijo de padres europeos nacido fuera de Europa.

—"Porteños" son los habitantes nacidos en la ciudad de Buenos Aires, llamada en principio "Puerto de Santa María".

—Además del médico y del abogado, hay doctores en "filosofía y letras", "en ciencias", en "teología", etc.

—Se escribe "Jerónimo", con J.

—En el español moderno no hay ninguna palabra que se escribe con "s" doble: "ss". Antiguamente se escribía "viniesse", "esso", etc., lo cual ya no se usa.

—Se escribe indistintamente "Ganesa" ó "Ganeza", dios de la sabiduría entre los indios.

—Se escribe "dinamo", con acento en la "i".

—Se escribe "veintiuno", "veintidós", en una sola palabra.

—Varias veces hemos contestado á la pregunta: ¿El catalán y el vasco son idiomas ó dialectos? y hemos contestado que ambos son idiomas.

—La "hélice" y el "volante" giran ó dan vueltas. Este movimiento se llama "giro" ó "rotación" y no "revolución" ni "evolución", que significan cosas diferentes.

FECHAS HISTÓRICAS

19 de Mayo

1813 — Extinción de títulos — Por resolución de la Asamblea General Constituyente, quedan extinguidos los títulos nobiliarios de condes, marqueses y barones.

—Abolición de tormentos — Queda abolido el uso del tormento y se queman por mano del verdugo, en la plaza de Mayo, los instrumentos que se empleaban para causarlo.

1837 — Declaración de guerra — El gobierno argentino declara la guerra al gobierno de la confederación perunano-boliviana, quien había concentrado fuerzas en actitud bélica, en la frontera é invadido el territorio de las provincias de Salta y Jujuy.

BOLETÍN DEL DÍA

Servicio general de correspondencia

Se despachará correspondencia:

Mañana, á las 10 a. m., para los puertos del Sur, en el "Pte. Mitre", y á las 3 p. m., para Brasil y Europa, en el "Oravia" (sin alcance); el 21, á las 8 a. m., para Brasil y Europa, en el "Córdova" (sin alcance); y el 22, á las 10 a. m., para Santos, Canarias y Europa, en el "Valbanera" (con alcance hasta las 3 p. m.).

—Se distribuirá correspondencia:

El 22, de los puertos del Pacífico; en el "Oravia", con fechas hasta el 8 de Mayo.

Defensa nacional contra el juego

En una asamblea efectuada ayer por numerosas personas, se constituyó una asociación denominada Defensa nacional contra el juego, la cual tendrá por finalidad iniciar una campaña contra el juego de las carreras.

El 31 del corriente se reunirán los asociados con objeto de designar la comisión directiva.

BOLSA, BANCA Y COMERCIO

OPERACIONES DE AYER

El valor de $ 100 oro en la Caja de Conversión es de 227.27 moneda nacional.

1 argentino (5 $ oro) vale	$	11.36 m|n.
1 peso moneda nacional vale	"	0.44 oro
1 libra esterlina (5.04 pesos oro)	"	11.45 m|n.
1 moneda de 20 francos (4 $ oro)	"	9.09 "
1 alfonsino (5 $ oro)	"	11.36 "
100 liras (20 $ oro)	"	45.45 "
100 marcos (24.70 $ oro)	"	56.13 "

NEGOCIOS DE TÍTULOS

En las operaciones del día figuran únicamente tres clases de títulos, á precios sostenidos dos y en baja uno. La falta de animación en el mercado fué notable.

Los certificados de 40 por ciento del Banco de Galicia bajaron un punto, de 62 á 61.

ÚNICA RUEDA

Cédula argentina, contado, $ 400.500 á 99.30. Para mañana, $ 109.500 á 99.30. Para fin de mes, $ 40.000 á 99.60. Para fin de Junio, $ 20.000 á 100.20.

5 por ciento argentino de 1911, para mañana, $ 30.000 á 90.50.

Certificados de 40 por ciento del Banco de Galicia, contado, 200 á 61.

LETRAS Y CAMBIOS

Los tipos del cambio comercial son iguales. Los negocios son de poca importancia por la falta de letras á 90 días.

La cotización del día fué: letras á 90 días, sobre Londres, á 48 3/8; sobre París, á 5.08; sobre Amberes, á 5.11 y 1/2; sobre Hamburgo, á 4.13, y sobre Río de Janeiro, á 14.850 reis por libra esterlina.

Los tipos de cambios anotados en el cuadro adjunto son suministrados por los respectivos Bancos.

BANCOS	Inglaterra	Francia	Alemania	Italia	España
Nación	48 1/4	5.03	4.11	5.09 1/2	5.36
Londres	48 3/16	5.06	4.10	—	—
Provinc.	48 3/16	5.05 1/2	4.10	5.09	5.35
Italia	48 1/8	5.06 1/2	4.11 1/2	5.09	5.40
Español	48 3/16	5.06	4.11 3/4	5.10 1/2	5.34
Alemán	48 3/16	5.03	4.11	5.09	5.39
Angl. A.	48 3/16	5.06 1/2	4.11	5.10	5.42
Galicia	48 1/4	5.05 1/2	4.11	5.08	5.35
Francés	48 1/4	5.03 1/3	4.10	5.03	5.45

Por cable se gira á 47 5/8, sobre Londres, y á 5.01 sobre París.

El Banco de la Nación gira en pequeñas letras á la vista, sobre Inglaterra, á 47 11/16; sobre Francia, á 5.01; sobre Bélgica, á 5.03 1/2; sobre Alemania, á 4.07; sobre Italia, á 5.05, y sobre España, á 5.31.

DESCUENTO BANCARIO

Los descuentos se hacen con demanda de importancia. La tasa bancaria se mantiene firme, de 7 3/4 á 8 1/2 por ciento al año.

CAJA DE CONVERSIÓN

Movimiento del día: Entrada, pesos 1.089.72, y salida pesos 6.410.44. La existencia en caja es de 207.025.902.66 pesos.

VALOR DE LA PROPIEDAD

ENRIQUE D. LAGOS Y CÍA.

Vendieron ayer, en remate, una casa de altos y bajos, en la calle Ayacucho 576 al 78, con base de $ 45.000, siendo adquirida por don Adolfo Feper en $ 66.500.

MARIO LIVINGSTON

Vendió el chalet estilo inglés, calle Freyre 1778, que mide 11.90 varas de frente por 30.85 de fondo, en $ 76.500, al contado. Comprador, señor Tomás Lloyd.

CORVEIRA Y PERALTA MARTÍNEZ

Callao 648 á 650, casa, por orden judicial, mide 14.85 metros de frente al Este, por 57.70 de fondo en el costado Sur, teniendo en el contrafrente á los 6.22 metros, desde la línea Sur hacia el Norte, un martillo á favor de 548 metros de Este á Oeste, por 7.63 metros de Sur á Norte. La línea del Norte mide 57.39 metros y superficie total de 836.40 metros cuadrados, en $ 460.000, ó sea á razón de $ 550 el metro cuadrado. Comprador, señor José Beristayn.

Esta venta, unida á la cantidad de $ 800.847.92 que importa el campo en Lincoln, realizado también ayer y que publicamos por separado, forman un total de $ 1.260.847.92.

Valor de los campos

CORVEIRA Y PERALTA MARTÍNEZ

Establecimiento La María Magdalena, en Lincoln, compuesto de 3.973 hectáreas y 32 áreas, por orden judicial, próximo á la estación Roberts (F. C. O.), lindando al NE. con herederos de don Juan Reid, en parte, Lucas Scally y Jorge Barber en otra parte, y en otra don Antonio Urrizola; al NO. Luis Gramajo y Jorge Barber, respectivamente; al SO., don José Ignacio García, y al SE., García, Antonio Urrizola y la vía del F. C. O., en 7 lotes, con el siguiente resultado:

Lote 12, fracción A y B, compuesto de 164 hectáreas, 80 áreas y 40 centiáreas cada uno, á $ 400 y 360, respectivamente, la hectárea, ó sea 134.871.0.. pesos. Comprador de los dos lotes, señor Alberto Secber.

Lote 3, compuesto de 676 hectáreas, á $ 242 la hectárea, ó sea $ 163.592. Comprador, señor Ernesto Avet.

Lote 6, compuesto de 676 hectáreas, á razón de $ 210 la hectárea, ó sea pesos 141.960. Compradora, Sara S. de Gorostarzu.

Lote 9, compuesto de 655 hectáreas y 20 áreas, á razón de $ 165 la hectárea, ó sea $ 108.108. Comprador, señor Armando Guilhou.

Lote 10, compuesto de 655 hectáreas, 70 áreas y 40 centiáreas, á razón de $ 190 la hectárea, ó sea $ 124.583.76. Comprador, señor Armando Guilhou.

Lote 11 y fracción C del 12, compuesto de 983 hectáreas, 70 áreas y 80 centiáreas, á razón de $ 140 la hectárea, ó sea $ 137.733.12. Comprador, señor Ernesto Avet.

Importa esta venta, $ 800.847.92.

REGISTRO DE LA PROPIEDAD—INFORMACIONES OFICIALES

Fincas vendidas é inscriptas en el registro de la propiedad el día 17 de Mayo de 1912:

Almagro esquina Sarmiento 4092 al 4.100, 24.60 por 12.50, $ 39.000, edificado.

Amenábar entre Iberá y Guayra, lote 4, manzana E, 8.66 por 31.54 y 33.22, $ 24.112.90, edificado.

Añasco 1522, lote 6, manzana B, mide en el frente 8.66 por 10.20 en el contrafrente por 35.70 y 41.19, pesos 16.500, edificado.

Ayacucho 134, 7.79 por 24.03, pesos 73.750, edificado.

Balgorria 111, 8.66 por 25.98, pesos 20.000, edificado.

Brandsen entre Isabel la Católica y Azara, lote 17, manzana C, 8.80 por 32.40, $ 19.600.

Bogotá 3273, 26.93 por 51.96, pesos 44.800, edificado.

Blandengues 1735, mide en el frente [illegible] y 10.10 en el contrafrente por [illegible]

Camarones entre Virgilio y L. de Vega, lote 13, manzana G, 8.66 por 36.67, $ 3.600.

Campana entre Bucarelli y Baunes, 8.66 por 34.16, $ 3.300.

Cangallo 4894, 8.66 por 39.37, pesos 35.250, edificado.

Carranza entre Cabrera y Guayana, lote 6, manzana 6, 8.66 por 21.79, $ 4.320.60.

Constitución 3033, 8.66 por 26.75 y 25.87, $ 14.500, edificado.

Dorrego entre Triunvirato y Lemos, lote 10, 702.66 metros cuadrados, pesos 14.536.60.

Dungeness esquina Añasco, lotes 5 y 6, mide en los costados 20.72 y 17.76 por 22.48 y 19.86, $ 17.844.

Dupuy entre Yerbal y vía del F. C. Oeste, lote 16, manzana L, 306.74 metros cuadrados, $ 4.012.71.

Echeverría 2046, 10.30 por 30.74, pesos 75.000, edificado.

Echeandía entre Culpina y Castañón, lote 23, manzana F, 8.66 por 34.64, $ 2.603.90.

Ecuador 763 al 765, 8.66 por 34.36 y 33.86, $ 41.000, edificado.

Ecuador 637 al 639, 8.66 por 42.21, $ 80.000, edificado.

Escobar entre Zamudio y Sud América, lote 15, manzana 70, 8.66 por 41.17, $ 1.140.

Freyre entre F. Lacroze y Olleros, lote 15, manzana C, 8.66 por 23.50, $ 9.227.66.

General Guido 232, 8.66 por 25.98, $ 257.500, edificado.

Guandacol 4356, 8.66 por 27.52, pesos 5.900, edificado, mitad indivisa.

Guayanas entre Godoy Cruz y vía del F. C. al Pacífico, lotes 36, 37, 38 y 39, manzana 2, 34.64 por 46.49, pesos 56.027.60.

Hernandarias 801 al 811 esquina Pinzón, 1026, lotes Y y Z, 19.64 por 34.64, $ 40.000, mitad indivisa.

Hubac entre Olden y Murguiondo, lote 25, manzana F, 8.66 por 34.56, $ 420.

Jachal 2417, 8.66 por 34.59, $ 7.000, edificado.

Junta entre Pedernera y Varela, lote 28, manzana A, 8.66 por 34.80 y 33.89, $ 4.240.

Laprida 1509, 7.14 por 19.19 y 20.52, $ 22.000, edificado.

Lafuente avenida entre Junta y Monte, lote 83, manzana M, mide en el frente 8.66 y 8.34 en el contrafrente por 38.75 y 40.62, $ 1.585, mitad proindivisa.

Libertad 451, mide en el frente 9.80 y 8.70 en el contrafrente por 59.75, $ 162.000, edificado.

Manuel Artigas 5826, lote 21, manzana E, 8.66 por 25.93, $ 5.000, edificado.

Mármol 668 al 672, 8.66 por 27.48, $ 12.000, edificado.

Maza 1146, lote 24, manzana C, 8.66 por 31.60, $ 20.200, edificado.

Murguiondo entre Somellera y Riestra, lotes 6 y 7, manzana Y, 16.30 por 55.30, $ 10.000.

Nazarre entre Terrada y Condarco, lote 28, manzana 25, 8.66 por 21.56 y 22.33, $ 964.06.

Núñez entre Triunvirato y Capdevila, lote 25, manzana A, 8.66 por 33.30, $ 7.510.

Obligado 1199 esquina Zabala, mide en los costados 6.45 y 9.40 por 12.40 y 15.20, $ 24.000, edificado.

Otamendi entre Bogotá y Flores, lote 15, manzana B, 8.66 por 26.37 y 24.42, $ 8.662.37.

Recuero esquina Pillado, lote 1, manzana 1, 165.59 metros cuadrados, $ 2.880.

Republiquetas entre Colodrero y Capdevila, lote 22, manzana E, 8.66 por 39.30, $ 1.820.

San Pedrito 334, 10 por 32.52, y San Pedrito 370, 8.66 por 29.91, todo en pesos 16.000, edificado.

San Pedrito 6374, 8.66 por 26.13, pesos 4.000, edificado.

San Pedrito 5400 esquina Alvariño, 560.20 metros cuadrados, $ 9.000, edificado.

San Juan 1037, 9.52 por 60.62, pesos 46.909.03, edificado, seis undécimas partes indivisas.

Santo Tomé entre Terrada y Nazca, lote 37, manzana F, 8.66 por 23.06, pesos 1.633.13.

Trelles 729, 319.35 metros cuadrados, $ 5.000, edificado.

Thames 311, 10.39 por 14.16 y 13.73, $ 9.000, edificado.

Tramway 2684, 8.66 por 39.06, pesos 19.000, edificado.

Triunvirato entre Manuela Pedraza y Núñez, lote 30, manzana A, 8.66 por 29.46, $ 1.400.

Tucumán 3087, 8.66 por 18.18, pesos 25.000, edificado.

Victoria 3941 al 3943, 8.66 por 54.99, $ 80.000.

Total de fincas vendidas é inscriptas, 61, en $ 1.253.602.51.

Gobernaciones nacionales

CHUBUT

Comodoro Rivadavia, manzana 29, solar A, 2.500 metros cuadrados, pesos 2.500.

Comodoro Rivadavia, manzana 21, parte, solar B, 490 metros cuadrados, $ 2.000.

RÍO NEGRO

Sección II, parte de los lotes 16 A y B, H. 5.000, $ 41.000.

Sección II, lote 102, fracciones A, B, C y D, H. 10.000, $ 67.000.

Sección II, parte de los lotes 97 B y D, H. 5.000, $ 30.000.

Sección II, parte del lote 99, fracción A, H. 2.500, $ 30.000.

Sección II, parte del lote 110, fracciones B, C y D, H. 7.500, $ 45.000.

Sección II, lote 104, fracciones A, B, C y D, H. 10.000, $ 78.000.

Sección II, parte del lote 43, fracción D, H. 2.500, $ 23.000.

Nuevo Roca, manzana 20, solar C, 26.45 NO. por 25 EO., $ 1.200.

Sección II, parte del lote 94, fracción D, H. 2.500, $ 20.000.

Sección II, lote 101, fracciones A, B, C y D, H. 10.000, $ 60.000.

Sección II, parte del lote 99, fracciones B, C y D, H. 7.500, $ 46.000.

Sección II, parte del lote 108, fracciones B, C y D, H. 7.500, $ 47.250.

Sección II, parte del lote 103, fracción D, H. 2.500, $ 15.000.

Sección II, parte del lote 105, fracciones A y D, H. 5.000, $ 33.000.

Sección II, parte del lote 18, fracciones C y D, H. 5.000, $ 30.500.

Sección II, parte del lote 87, fracciones A, B y D, H. 4.723, A. 62, C. 98, $ 28.814.14.

Sección II, parte del lote 36, fracción A, H. 2.474, A. 89, C. 40, pesos 24.748.94.

Roca, manzana 18, solar parte A, 10 por 50, $ 1.000.

Total de fincas vendidas é inscriptas, 20, en $ 617.513.03.

PRODUCTOS AGROPECUARIOS

MERCADO DE CEREALES A TÉRMINO

Única rueda

Maíz—Agosto, 400 toneladas, á pesos 4.90, dársena, y 200 á 4.97. Total, 600.

PRECIOS DE AJUSTE

Trigo—Mayo, $ 8.65; Junio, 8.45, y Julio, 8.45.

Maíz—Mayo, $ 5.20; Junio, 4.95; Julio, 4.95, y Agosto, 4.95.

Lino—Mayo, $ 15.60; Junio, 15.75, y Julio, 16.15.

Avena—Mayo, $ 5.65.

REGISTRO DE CONTRATOS

En la oficina de ajustes del mercado de cereales á término se registraron ayer contratos por 600 toneladas de lino, 600 de trigo y 800 de maíz.

COTIZACIÓN DE LA COMISIÓN DE CEREALES DE LA BOLSA

Trigo barletta, á $ 8.20; de pan, á 7.95, y en Bahía Blanca, á 7.65; avena, base de 47 kilogramos, á 5.45.

Lino, 4 por ciento de materias extrañas, á 15.30, y maíz disponible, á pesos 5.

EXPORTACIÓN DE CARNES

La compañía limitada Las Palmas Produce, despachó ayer en el vapor "Highland Harris", con destino á Liverpool, las siguientes cantidades de carne: 20.925 cuartos de vacuno congelado y 10.227 cuartos de vacuno chilled.

La compañía The Smithfield And Argentine Meat, despachó en el vapor "Hammonides", con destino á Liverpool, 2.229 reses de carnero congelado y 5.561 cuartos de vacuno congelado.

BOLSA DE CEREALES

Han entrado en el mercado del Once, 29.285 bolsas trigo, 5.294 id avena, 2.674 id maíz, 1.295 id cebada, 872 id lino, 468 id alfalfa, 300 id afrecho, 120 id nabo.

Entrada de frutos por las siguientes estaciones:

Buenos Aires: Lino 200 bolsas, trigo 5.155 id, avena 2.828 id, patatas 216 id, pasto 246 fardos grandes.

Lacroze: Lino 659 bolsas, maíz 265 id, trigo 81 id, nabo 18 id, pasto 246 fardos.

Pacífico: Avena 987 bolsas, harina 160 id, lino 486 id, maíz 219 id, trigo 550 id, pasto 895 fardos grandes.

Retiro: Maíz 329 bolsas.

Mercado Central: Trigo 3.796 bolsas, maíz 300 id, avena 519 id.

Sola: Trigo 5.649 bolsas, avena 2.441 id, cebada 1.000 id, lino 123 id, nabo 110 id, harina 1.000 id, [illegible] campero [illegible] id, maíz 1.450 id, avena 120 id.

Totales: Trigo 22.581 bolsas, maíz 5.467 id, [illegible] id, avena 11.750 id.

Ventas de ayer

Maíz amarillo—[illegible] bolsas en el Once á $ 5.50, 620 á 5.90.

Avena—140 bolsas en el Once á pesos 4.50, 167 á 4.60.

Alpiste—112 bolsas en Dársena á $ 8, 87 id en el Once á 7.90.

Pasto—Según clase de $ 16 á 18.

MERCADO DE AYER

(Estación Once Septiembre)

Entradas: Gallinas 18 pichoneras, pollos 51 id, pavos cerda 1 id, pichones 1 id, pavitas 3 id, patos criollos 2 id, marruecos 1 id, conejos 1 id, pichones paloma 1 id, gansos 5 yuntas, huevos 20 cajones con 1.200 docenas, Patos silvestres 40 yuntas, perdices consumo 650 yuntas, martinetas 56 id, liebres 15 id, gallinetas 26 id.

Ventas de ayer

Gallinas especiales de $ 3.20 á 3.50, buenas de 2.20 á 3.10.

Pollos especiales de $ 2.20 á 2.50, buenos de $ 1.75 á 2.10, regulares de 1.20 á 1.50.

Pavos de cerda de $ 11 á 13, id pichones de 3.50 á 5.50, pavitas de 4.50 á 5.50.

Pichones paloma de $ 0.30 á 0.35.

Conejos especiales de $ 1.80 á 2, medianos de $ 1.30 á 1.40.

Gansos de $ 2.20 á 2.60.

Huevos de $ 1.07 á 1.05 la docena.

Perdices consumo de $ 0.40 á 0.45, martinetas de 1.20 á 1.30, gallinetas á 0.40, liebres de 0.70 á 0.80, patos silvestres de 0.70 á 0.80, mulitas de 1.20 á 1.40.

MERCADO DE PATATAS

(Estación Casa Amarilla)

Han entrado un total de 4.125 bolsas de patatas.

Los negocios se realizan con animación aunque con mercado muy flojo.

Ventas de ayer

Se vendió según procedencia y calidad de $ 0.35 á 0.40.

MERCADO DE ABASTO PROVEEDOR

Se descargaron ayer en este mercado 176.500 kilos de verdura y 17.500 kilos de frutas en general.

Movimiento—Verdura: La entrada habida fué importante, realizándose, no obstante, los negocios con mucha actividad, la colocación del artículo no experimentó ninguna variante, colocándose en general á los precios que dimos á conocer ayer.

Fruta: Ninguna variante experimentó la colocación de los artículos de este renglón, que se hizo en general á los siguientes precios:

Peras de invierno y frigorífico, de $ 12 á 14; manzanas caras sucias, de frigoríficos, de 12 á 14 el cajón de 25 docenas; manzanas caras sucias, de 6 á 8 el canasto; id rayadas, de 8 á 9 id; id norteamericanas, á $ 8 cajón de 10 á 12 docenas; kakis, de $ 5 á 6 el canasto; granadas, de 8 á 9 id; chirimoyas, de 10 á 12 el canasto; nísperos, de 2.50 á 7 id, según clase; mandarinas, de 8 á 9 el canasto; id, de 2 á 2.40 el ciento; naranjas, de 1 á 1.20 id; limones, de 7 á 8 el cajón de 300; bananas, de 0.50 á 2 pesos el cacho, según clase, condición y cantidad; uva moscatel, de 9 á 10 el canasto, de 25 kilos; id blanca, de 8 á 9 id; id negra, de 7 á 8 id.

MERCADO CENTRAL DE FRUTOS

LAS OPERACIONES DE AYER

Entraron en este mercado 140 vagones con los siguientes frutos:

115.759 kilos de lana, 1.332 atados de cueros lanares, 1.917 cueros vacunos, 163 id de potro, 11 atados de cueros varios, 30 bultos de cerda, 3 id de pluma, 29 cascos de grasa.

Ventas de ayer

Lana cruza fina—12.000 kilos á pesos 9, 8.70, 8.30, 7.70, 7.40.

Cruza mediana—22.000 kilos á pesos 8.80, 8.60, 8.40, 8, 7.60, 7.40, 7.

Cruza gruesa—10.000 kilos á $ 7.70, 7.60, 7.50, 7.30, 7, 6.80, 6.70, 6.50, 6.30, 6.

Fina—31.000 kilos á $ 8.80, 8, 7.50, 6.80, 6.20, 6.

Borregas—15.000 kilos á $ 8.30, 8, 7.70, 7.40, 7.20, 7, 6.80, 6.60, 6.30, 6.

Pieles lanares lanudo consumo — 900 kilos á $ 0.76, 0.70, 0.68.

Mortecino—1.300 kilos á $ 0.55, 0.50, 0.48.

Pieles lanares estación consumo — 10.200 kilos á $ 0.61, 0.60, 0.59, 0.58, 0.56, 0.54, 0.52, 0.50, 0.45.

Mortecino — 12.500 kilos á $ 0.41, 0.40, 0.39, 0.38, 0.36, 0.34, 0.32, 0.30, 0.25.

Pelado consumo—500 kilos á $ 0.40, 0.20.

Vacunos — 2.400 cueros á $ 12.70, 12.60, 12.50, 12.40, 12.30, 12.20, 12, 11.80, 11.60, 11.10, 11.

Becerros—290 cueros á $ 11.50, 11.40, 11.30, 11.20.

Nonatos—270 cueros á $ 10.50, 10.40, 10.30, 10.20.

Potros—210 cueros á $ 5.50, 5.40, 5.30, 5.20, 5.

Cerda—1.100 kilos á $ 16, 15, 14.50, 14, 13.50, 13, 12.50, 12.

Corderitos—75 docenas á $ 3.20, 3, 2.50, 2.

MERCADO DE LINIERS

El movimiento del mercado en la semana—Algunas consideraciones

Escasas son las fluctuaciones en los negocios de haciendas vacunas, que se han observado en este mercado durante el transcurso de la semana que termina.

Las variantes en las cotizaciones han sido insignificantes, pues á excepción de cierta tendencia indecisa que se señaló uno que otro día, en general aquéllas revistieron conveniente firmeza.

Si bien es cierto que no hubo orientación definida como en la pasada semana para iniciar las transacciones, en cambio en ausencia de aquélla, merece consignarse en sustitución el hecho favorable de que los negocios se ultimaron sin dificultad.

Nuevamente la afluencia de compradores fué numerosa, y merced á esto la demanda resultó por lo común bastante sostenida, influyendo tal circunstancia para que casi invariablemente la venta se presentara corriente, salvo en casos aislados en que no se pudo obtener salida satisfactoria é inmediata, por la falta de condiciones aceptables de determinados lotes de ganado que se propusieron.

Las entradas, aunque con oscilaciones frecuentes de alza y baja, en el conjunto fueron de tanta importancia como en la pasada semana, pero sin que pudiera apreciarse mayor exceso para satisfacer las necesidades de los compradores.

En ciertos días los frigoríficos estuvieron un tanto abstenidos en sus operaciones en haciendas comunes para ese destino, por lo cual momentáneamente sufrió esa clase de ganado una ligera depreciación, que ya ha desaparecido por completo en razón de haberse reanudado en toda su amplitud la compra de esas haciendas.

No ocurrió lo mismo con las tropas de condiciones sobresalientes, las cuales generalmente fueron objeto de particular interés, á punto de que con frecuencia advertimos una competencia animada por su adquisición, que dió lugar á que registráramos algunos precios elevados.

Fueron también preferentemente solicitadas por el consumo las haciendas nuevas de buena gordura, en particular los novillos.

Lo mismo las vacas en igualdad de condiciones despertaron sumo interés y lograron ventajosa colocación la mayoría de las veces.

Se vendieron á precios invariablemente firmes los novillitos de especial clase y gordura, notándose también buena demanda de vaquillonas de la misma clasificación, aunque se adquirieron con preferencia las de mejor desarrollo.

En general los terneros encontraron mercado favorable, y por lo que respecta á los negocios en animales porcinos, revistieron bastante actividad.

Entraron en este mercado 2.415 animales vacunos, á la siguiente consignación:

Consignat.	Remitentes	Proc.	Anim.
Salaberry B.	Imberiale	Matanza	82
"	Oyarzábal	Bolívar	66
"	Guter	Santa Fe	25
"	Alisio		72
"	Oyarzábal	Bolívar	75
"	Pollet	Guaminí	89
"	Berrueta	Matanza	86
J. Anasagasti	Scott	Córdoba	22
"	Oliva	Santa Fe	74
Lynch y Ca.	Arce	Necochea	100
G. Almanza	Véonnet	Córdoba	60
"	Camino		40
Unzué y Ca.	Alvear	Monte	20
"	Maestras	Dorrego	40
"	Correa	Lobos	28
Estrugamóu	Banzone	Córdoba	41
"	Iturralde	Matanza	8
Hacendados	Egaña	Bolívar	55
J. Frers	Anchorena	G. Pinto	100
"	Anchorena	Saladillo	120
J. Méndez	Maurás	Caseros	[illegible]
C. y Cufré	Franco	Pehuajó	17
Mathieu y C.	Alfonso	3 Arroyos	[illegible]
G. E. y Patrón	[illegible]	[illegible]	[illegible]
C. y Caro	[illegible]	G. Pinto	[illegible]
J. Curutchet	Duggan	Córdoba	[illegible]
Lisarralde	Torres		[illegible]
Devoto y Ca.	Mora	Capital	[illegible]
"	Borden	Pueyrredón	[illegible]
Chapar y Ca.	Silva	P. Central	[illegible]
"	[illegible]	T. Lauq.	[illegible]
N. A. Calvo	Bruno	Santa Fe	[illegible]
"	Abele		[illegible]
"	Pissi		[illegible]
"	Moroni		[illegible]
"	Banducci		[illegible]
B. é Hita	López	Brandsen	[illegible]
"	Dibuseux	Caseros	[illegible]
Mathieu y C.	Alfonso	3 Arroyos	[illegible]
Santamarina	Oyerce	Necochea	[illegible]
"	Tasone	Córdoba	[illegible]
L. Goñi é h.	Silva	Caseros	[illegible]
Genta é hijos	Luperregui	T. Lauq.	[illegible]
Apheca y Ca.	Bordarampe	P. Central	148
Reyes Hnos.	Reyes	A. Alsina	[illegible]
P. Martí	Torres	Pergamino	[illegible]
E. Bonifacio	Canal	Necochea	[illegible]
[illegible]	Narváez	Lomas	100
Etchegaray	Mendiguren	Córdoba	[illegible]
"	Gil		[illegible]
Delfino Hnos.	Casasa	La Plata	[illegible]
Sansot y A.	García	P. Central	74
J. M. Trelles	Franco	Santa Fe	42
C. y Cendoya	O'Gorman	Lobos	22
Estrugamóu	Estrugamóu	Salto	17
"	Marsen		50
Devoto y Ca.	Laroux	Caseros	148
Juan Lalor	Conrado	Saladillo	12
"	Girbasio	Córdoba	27
"	Cloke	Giles	33
"	López	S. Luis	30
"	Libaste	Caseros	10
"	Narváez	Lomas	103
"	Lancher	Navarro	17
P. A. Lanusse	Neven	P. Central	42
"	Brussa	T. Lauq.	37
"	Lisal	Caseros	47
"	Abba	Santa Fe	79

Ventas de ayer

Novillos

44 espec.	á $	106.00	J. Curutchet
32	"	105.00	J. Anasagasti
4	"	100.00	Delfino Hnos.
24	"	98.00	L. Goñi é hijos
6	"	98.00	J. Anasagasti
12	"	97.00	V. Caride y Ca.
40	"	96.50	Bellocq é Hita
104	"	96.00	G. E. y Patrón
44	"	95.00	S. Unzué y Ca.
64	"	94.00	S. Palau y Ca.
11	"	94.00	Mathieu y Ca.
1 mestiz.	"	92.00	Salaberry y B.
5	"	92.00	J. Chapar y Ca.
10	"	90.00	Mathieu y Ca.
18	"	90.00	Jorge Méndez
1	"	88.00	Salaberry y B.
10	"	87.00	V. Caride y Ca.
100	"	87.00	Julián Frers
30 gordos	"	86.00	G. E. y Patrón
2	"	85.50	Salaberry y B.
3	"	84.00	
14	"	85.00	J. Chapar y Ca.
21	"	82.00	N. A. Calvo
20	"	81.00	
20	"	79.00	Salaberry y B.
50	"	78.00	Santamarina é h.
11 g. y c/g.	"	76.00	E. Bonifacio
20	"	75.50	N. A. Calvo
13	"	74.50	
12	"	73.00	J. Anasagasti
23	"	72.00	G. E. y Patrón
9 carne/g.	"	71.00	Salaberry y B.
14	"	70.50	N. A. Calvo
21	"	70.00	
12	"	68.00	
30	"	68.00	G. E. y Patrón
16 buena/c.	"	64.50	P. y A. Lanusse
4	"	63.00	Salaberry y B.
20	"	62.50	N. A. Calvo
7	"	61.50	P. y A. Lanusse
3	"	60.00	N. A. Calvo
13	"	58.50	
16	"	58.00	
14	"	56.00	
14 flacos	"	54.50	
20	"	54.50	P. y A. Lanusse
19	"	54.00	G. E. y Patrón
7	"	48.50	N. A. Calvo
15	"	47.50	

Novillitos

40 m/esp.	á $	74.00	Sansot y A.
48	"	70.00	G. E. y Patrón
3 espec.	"	68.00	Parera Martí
1	"	68.00	P. Estrugamóu
35	"	67.00	Sansot y A.
27	"	60.00	J. y S. Stolle
20 gordos	"	59.00	Salaberry y B.
20	"	58.50	
17	"	58.00	
5	"	58.00	Ceballos y Cufré
15	"	57.00	Salaberry y B.
50	"	57.00	J. Anasagasti
1	"	56.00	P. Estrugamóu
1	"	56.00	Estrugamóu y Ca.
4 g. y c/g.	"	54.00	Salaberry y B.
4	"	53.50	
21	"	52.50	N. A. Calvo
9	"	51.50	Salaberry y B.
19 carne/g.	"	47.00	
19	"	47.00	P. y A. Lanusse

Bueyes

6 mestiz.	á $	110.00	S. Palau y Ca.
2	"	106.00	Salaberry y B.
2 gordos	"	100.00	
2	"	99.00	
2	"	95.00	
10	"	95.00	J. Chapar y Ca.
4	"	94.50	Salaberry y B.
2 carne/g.	"	88.00	
5 buena/c.	"	70.00	S. Unzué y Ca.

Vacas

7 m/esp.	á $	88.00	J. Anasagasti
12	"	82.00	Bellocq é Hita
20	"	82.00	S. Unzué y Ca.
15	"	80.00	P. Estrugamóu
3	"	79.00	P. y A. Lanusse
29	"	78.00	Bellocq é Hita
3 espec.	"	76.00	Ceballos y Cufré
15	"	75.00	Salaberry y B.
100	"	74.00	L. Lynch y Ca.
54	"	74.00	V. Caride y Ca.
40	"	74.00	J. Apheca y Ca.
20	"	73.00	Jorge Méndez
7	"	71.00	Salaberry y B.
7	"	70.00	Bellocq é Hita
47	"	69.00	B. L. y Etchegaray
17	"	68.00	Reyes Hnos.
7 mestiz.	"	65.50	P. y A. Lanusse
7	"	64.00	Parera Martí
12	"	64.00	Salaberry y B.
1	"	64.00	J. Chapar y Ca.
6	"	63.00	Ceballos y Cufré
14	"	62.00	Lizarralde é hijos
5	"	60.00	Jorge Méndez
1	"	60.00	Ceballos y Cufré
13	"	62.00	P. Estrugamóu
12 gordas	"	59.50	Salaberry y B.
8	"	58.50	N. A. Calvo
80	"	58.00	J. Anasagasti
120	"	58.00	Julián Frers
16	"	58.00	G. E. y Patrón
20	"	57.50	Salaberry y B.
20 carne/g.	"	50.50	
18	"	50.00	
7	"	50.00	N. A. Calvo
11	"	49.00	Santamarina é h.
4 buena/c.	"	47.50	P. y A. Lanusse
9 flacas	"	44.00	Salaberry y B.
18	"	43.50	

Vaquillonas

15 excep.	á $	71.00	P. y A. Lanusse
20	"	70.00	
15	"	70.00	Jorge Méndez
15	"	69.00	P. y A. Lanusse
32	"	69.00	Bellocq é Hita
40	"	68.00	
15	"	67.00	Salaberry y B.
26 m/esp.	"	65.00	J. Genta é hijos
8	"	64.00	J. Chapar y Ca.
1	"	62.00	Salaberry y B.
20	"	61.00	B. L. y Etchegaray
17	"	60.50	Salaberry y B.
12	"	60.00	J. Genta é hijos
11	"	60.00	Reyes Hnos.
12 espec.	"	57.00	Salaberry y B.
3	"	55.00	S. Unzué y Ca.
8	"	55.00	P. Estrugamóu
2 gordas	"	50.00	Estrugamóu y Ca.
10	"	48.00	N. A. Calvo
14	"	48.00	Salaberry y B.
56	"	48.00	Lizarralde é hijos
42 g. y c/g.	"	48.50	Salaberry y B.
7	"	45.00	J. Anasagasti
10	"	43.00	Lizarralde é hijos
9 carne/g.	"	41.00	Salaberry y B.
8	"	38.50	P. y A. Lanusse

Terneros

11 espec.	á $	50.00	P. Estrugamóu
2	"	47.00	N. A. Calvo
18 gordos	"	45.00	P. Estrugamóu
10	"	44.00	Salaberry y B.
5	"	42.00	N. A. Calvo
8	"	41.00	
5	"	43.50	
8	"	41.00	Salaberry y B.
36	"	40.00	T. Devoto y Ca.
7	"	40.00	Estrugamóu y Ca.
28	"	38.00	C. y Cendoya
12	"	38.00	J. Anasagasti
103	"	38.00	J. Apheca y Ca.
23	"	38.00	G. E. y Patrón
6	"	37.50	N. A. Calvo
39 buenos	"	36.00	T. Devoto y Ca.
2	"	35.50	Salaberry y B.
1	"	35.00	Sansot y A.
3	"	35.00	J. S. y Stolle
26	"	34.50	N. A. Calvo
1	"	33.00	S. Unzué y Ca.
18	"	33.00	Parera Martí
10	"	32.50	Salaberry y B.
40	"	32.00	Delfino Hnos.
7	"	30.00	G. E. y Patrón
8	"	30.00	Estrugamóu y Ca.
8 regular.	"	27.00	N. A. Calvo
4	"	26.00	
53	"	25.00	T. Devoto y Ca.
21	"	23.00	
20	"	20.00	P. y A. Lanusse
19 mamon.	"	16.00	
7	"	15.00	Parera Martí
3	"	15.00	G. E. y Patrón

12.00

VENTAS DE ÚLTIMA HORA

Vacas

7 anim.	á $	70.50	Juan Lalor
2	"	70.00	"
13	"	68.00	"
18	"	66.50	"
14	"	65.00	"
5	"	64.50	"
[illegible]	"	62.00	"
[illegible]	"	60.50	"
[illegible]	"	[illegible]	"

[illegible]

Consignat.	Remitentes		
Salaberry B.	F. C. O.	[illegible]	[illegible]
"	F. C. S.	[illegible]	[illegible]
"	F. C. O.	[illegible]	[illegible]
Etchegaray		[illegible]	[illegible]
Palacios Hns.	F. C. S.	[illegible]	[illegible]
Hacendados	F. C. O.	[illegible]	[illegible]
A. Marrazpin	F. C. O.	[illegible]	[illegible]
Caride y Ca.		[illegible]	[illegible]
Santamarina		[illegible]	[illegible]
P. C. y Pero		[illegible]	[illegible]
Errea é hijos		[illegible]	[illegible]
D. y Ramsay		[illegible]	[illegible]
Lynch y Ca.		[illegible]	[illegible]
Tabacco Hns.		[illegible]	[illegible]
Méndez y Ca.		[illegible]	[illegible]
E. Bonifacio		[illegible]	[illegible]
J. Anasagasti	F. C. O.	[illegible]	[illegible]
Arsene Hnos.		[illegible]	[illegible]
P. A. Lanusse	F. C. S.	[illegible]	[illegible]

Ventas de ayer

Capones

38 animal.	á $	10.00	Arseno Hnos.
201	"	11.80	Palacios Hnos.
120	"	11.50	E. Bonifacio
64	"	9.00	A. Marrazpin
150	"	12.00	D. y Ramsay
17	"	11.70	Salaberry y B.
40	"	9.50	
76	"	9.80	
72	"	10.00	
114	"	8.00	
197	"	10.40	
23	"	12.00	P. y A. Lanusse
163	"	10.50	
43	"	10.30	
634	"	10.60	A. Ayerza

Ovejas

93 animal.	á $	14.50	J. Apheca y Ca.
131	"	10.50	V. Caride y Ca.
24	"	9.40	Palacios Hnos.
179	"	9.50	A. Errea é hijos
66	"	10.60	B. L. y Etchegaray
30	"	10.30	
58	"	9.30	
200	"	10.00	C. de Hacendados
40	"	10.00	
24	"	10.00	L. Lynch y Ca.
232	"	10.50	Santamarina é h.
23	"	9.50	Marrazpin y Ca.
20	"	10.70	Salaberry y B.
26	"	11.00	
47	"	10.50	Tabacco Hnos.

Borregos

97 animal.	á $	12.00	J. Apheca y Ca.
109	"	12.50	V. Caride y Ca.
170	"	11.50	Arseno Hnos.
90	"	11.20	J. Anasagasti
35	"	9.70	A. Errea é hijos
200	"	11.00	P. C. y Pero
70	"	8.00	B. L. y Etchegaray
76	"	8.70	
43	"	10.20	
10	"	7.50	
160	"	11.20	L. Lynch y Ca.
203	"	11.50	Santamarina é h.
12	"	10.30	Salaberry y B.
75	"	11.40	
43	"	11.00	P. y A. Lanusse
70	"	11.40	Tabacco Hnos.

Del interior

PLAZA DE BAHÍA BLANCA

Fueron descargados en el mercado Victoria, durante la semana transcurrida, [illegible] kilos de lana.

El estado del mercado sigue siendo desanimado, pues se reduce la entrada.

Los precios obtenidos en las ventas no responden á la firmeza observada en las plazas europeas, lo que se comprende por la falta de competencia en la campaña.

Las lanas sueltas procedentes de la cordillera se vendieron de $ [illegible] á 5.60 las buenas y de 5.80 á [illegible] las superiores; de Río Negro, á 5.65.

Las lanas de borregas se cotizaron: las crudas gruesas, á 7.30 y las medianas y mestizas, de 7.50 á 8.

El mercado de cueros lanares sigue desanimado.

No hay variación en los precios.

La entrada durante la semana, fué de 51.165 kilos.

En las ventas realizadas se obtuvieron los siguientes precios: 0.70|20 los lanudos y 0.50|30 de la estación de Pichi Mahuida y Río Colorado, 0.60|48 los lanudos y 0.40|30 de la estación de la Pampa, 0.67|47 los lanudos y 0.47|27 de la estación de Goyena y Coronel Pringles; 0.65|45 los lanudos y 0.45|25 de la estación de Felipe Solá, Puán, Río Colorado y [illegible]; 0.64|44 los lanudos y 0.44|24 de la estación; de Villa Iris, de 0.65|45 los lanudos, y 0.43|23 de la estación de Nueva Roma y Cordillera, de 0.63|43 á 0.64|42 y de 0.43|23 á 0.44|24 y 0.50|30 de la estación; de Médanos, 0.54|35 de estación; de Algarrobo, 0.55|35; por los cueros de corderitos, de 0.30 á 0.35; los pelados indistintamente, á 0.20|10; de corderitos, á un peso la docena.

Los precios de los cueros vacunos han estado sostenidos durante las tres últimas semanas, han declinado ahora y están más concordantes con las cotizaciones en la plaza de Avellaneda.

El precio de trece pesos pagado anteriormente, ha quedado limitado á 12.30 por aquellos lotes especiales procedentes de los territorios nacionales.

Las ventas se han efectuado de 11.60 á 11.80 por los buenos de la provincia.

La entrada fué de 5.835 kilos.

Ha sido poca la entrada de cueros de potro y los precios han sido algo más bajos que en la semana anterior.

Algo más flojos han estado los precios de la cerda.

Por la superior no se pagó arriba de 15 pesos.

Se cotizó de $ 14 á 14.50 las buenas mezclas, de 13 á 15 las regulares y á 9.50 un lote superior con carretilla.

La cerda de vaca, sin maslo, á 8 pesos.

En los mercados europeos se cotiza el trigo con mucha firmeza, sobre todo en Francia, en cuyo país el gobierno tiende á establecer leyes para que el precio de este grano no llegue á límites que encarezcan el pan, como es un hecho.

Se debiera calcular el valor actual del trigo en los mercados europeos con el que se cotiza aquí en situación normal de los fletes marítimos y las facilidades de embarque, por el trigo se debiera pagar actualmente 9 pesos á bordo en Bahía Blanca.

La carestía de los fletes marítimos llega á 32 chelines, lo que en años anteriores sólo era de 12 y 1/2, al no saber el exportador cuándo podrá contar con vapores para embarque y los gastos de depósito, tienen por el momento á esta plaza en un estado tal de expectativa que las ofertas se hacen á menos de $ 7.90.

En el mercado Victoria se va formando un verdadero stock.

La tendencia en esta plaza es de baja.

El mercado del Brasil aún tiene en suspenso las compras por falta de [illegible] por á la carga. Una vez que [illegible] las operaciones, subirá 0.60 y 0.70 [illegible] que la exportación europea [illegible] buenos trigos de 80 kilos arriba.

El consumo local se dedica á la [illegible] de trigos no tan buenos y sus precios siguen á los de la exportación europea.

Queda el mercado muy [illegible]

No hay variación en los precios de la avena para la exportación.

El consumo [illegible] precios, tanto en la [illegible] venta al detalle.

Continúan [illegible] maíz [illegible]

[illegible]

...alza del precio en Londres y ... América.

El mercado de maíz estuvo poco sostenido y con tendencia á baja el precio.

Se cotizó el trigo, con base de 80 kilos, para el consumo y el Brasil, á $ 8.50/8.55; de 79 kilos, á 8.35; de 78 kilos, á 7.80 y 7.85; de 75 kilos, á 7.30 y 7.35; de 72 kilos, á 7.05 y 7.10; el lino, á $ 16 disponible, á 15.85; el maíz disponible, á 4.40; para Junio, Julio y Agosto, á 4.36.

Los precios de la pizarra fueron: 7.55, 15.15 y 4.35, respectivamente.

Los precios oficiales del mercado á término fueron: para Julio, trigo, 8.25; maíz, 4.35; lino, 15.50; para Julio, trigo, 8.25; maíz, 4.35; lino, 15.55; para Agosto, trigo, 8.45; maíz, 4.35; lino, 16.

Las operaciones anotadas fueron: 200 toneladas de maíz para Julio, á 4.36; 200 para Agosto, á 4.36.

NOTICIAS MARITIMAS

VAPORES ESPERADOS—MES DE MAYO

Nombre	Bandera	Fecha	Procedencia
Cuthbert	inglesa	20	Pará
Eugenia	austriaca	20	Trieste
Ardgowan	inglesa	20	Liverpool
A. Prince	inglesa	21	Nueva York
x Oravia	inglesa	21	Callao (Mo)
E. Musil	austriaca	21	Trieste
Remuera	inglesa	21	Wellington (M
Inveran	inglesa	21	Nueva York
Wladimir R.	danesa	22	Nueva York
Santa Elena	alemana	22	Hamburgo
O. Fredrik	sueca	22	Gothenburg
Granada	alemana	22	Hamburgo
x Atlantique	francesa	22	Burdeos
Aquitaine	francesa	22	Marsella
Santa Cruz	alemana	24	Hamburgo
N. Transport	inglesa	24	Londres
x H. Scot	inglesa	24	Londres
x Pampa	francesa	24	Marsella
x León XIII	española	24	Barcelona
x K. F. August	alemana	25	Hamburgo
Harburg	alemana	25	Bremen
x Oriana	inglesa	25	Liverpool
El Uruguayo	inglesa	25	Liverpool
x Re Vittorio	italiana	25	Génova
Darmouth	inglesa	26	Nueva York
A. Stefano	austriaca	26	Trieste
Hungarian	inglesa	26	Glasgow
x Bologna	italiana	26	Génova
x Amazon	inglesa	26	Southampton
Vauban	inglesa	26	Liverpool
Canova	inglesa	26	Glasgow
Burgundy	inglesa	26	Liverpool
Quessant	francesa	28	Dunkerque
San Nicolás	alemana	28	Hamburgo
Orange Prince	inglesa	28	Nueva York
x H. Corrie	inglesa	31	Londres
x Savoia	italiana	31	Génova

VAPORES A SALIR—MES DE MAYO

Nombre	Bandera	Fecha	Destino
x Pte. Mitre	argentina	20	P. del Sur
x Oravia	inglesa	21	Liverpool (Mo)
x Cordova	italiana	21	Génova
Remuera	inglesa	21	Londres (M*)
x Valbanera	española	22	Barcelona
x Ravenna	italiana	22	Génova
x Araguaya	inglesa	24	Southampton
x H. Glen	inglesa	24	Londres
Hyperia	inglesa	25	Nueva York
Cuthbert	inglesa	25	Manaos
x Zeelandia	holandesa	25	Amsterdam
x Cap. Arcona	alemana	25	Hamburgo
x Oriana	inglesa	25	Callao (M*)
Rembrandt	inglesa	25	Liverpool
x Rawson	argentina	26	Ushuaia y esc.
El Argentino	inglesa	27	Liverpool
Eugenia	francesa	28	Marsella
Aquitaine	francesa	29	Burdeos
x H. Piper	inglesa	31	Southampton
x Amazon	inglesa	31	Londres
x Atlantique	inglesa	31	Trieste

x indica los vapores correos.

ALTURA DE LA MAREA

A las 6 a. m., 32.6 pies; á las 7, 32.2; á las 8, 31.6; á las 9, 30.10; á las 10, 30.10; á las 11, 30.10; á las 12 m., 30.2; á la 1 p. m., 30.2; á las 2, 30.10; á las 3, 31.6; á las 4, 32.6, y á las 5, 32.10. Uno más en el canal Norte.

Viento Sur.

LLEGADA A LA RADA

Vapor inglés "Karuma", de Cardiff, con carbón.

Este vapor y otros buques llegados de ultramar no fueron visitados por el médico de sanidad, á consecuencia del temporal.

MOVIMIENTO DEL PUERTO

Entradas: vapor inglés "Spanish Prince", de la rada, en el dique 4, á descargar; id id "Maisie", de la rada, en el Riachuelo, á descargar; fragata italiana "Lena", de la rada, en el Riachuelo, á descargar.

Salidas: vapor italiano "Principe Umberto", de la dársena Norte, para Génova, con pasajeros y carga; id francés "Salta", de la dársena Norte, para Marsella, con pasajeros y carga; id inglés "Flodden", del dique 3, para Amberes, con frutos; id francés "Ceylan", del dique 4, para Dunkerque, con pasajeros y carga; id inglés "Maria de Larrinaga", del dique 3, para San Vicente, órdenes, con frutos; id id "Orcadian", del dique 3, para el Rosario, á cargar; id id "Mary Park", del dock Sur, para Hamburgo, con frutos; id id "Ocean Prince", del dique 1, para el Rosario, á descargar; id id "Glenspean", del dique 1, para Amberes, con frutos; id alemán "Alfeld", del dique 2, para Génova, con frutos.

GIRO DE VAPORES

Publicamos á continuación los giros fijados en las mercaderías en los últimos vapores llegados al puerto, con la indicación de la fecha de entradas de cada buque, con su correspondiente paquete.

Empieza á correr el término de ocho días desde el siguiente al de la entrada señalada, por el artículo 114 de las ordenanzas de las aduanas, y pasados los cuales se incurre en la multa de tanto por ciento establecida en el artículo 930.

10 "Juanita", 1867, Sud Atlántica, dársena Norte.
2 "Austria", 1901, Houlders Brothers.
3 "Nordhavet", 1903, A. Bell.
3 "Aragón", 1914, 2a., dique 4, Mala Real.
2 "Bahía Blanca", 1915, Delfino.
3 "Chasell", 1916, Freeden.
2 "Italia", 1922, 5a., dique 4, Delfino.
6 "Tucumán", 1924, Delfino.
10 "Salta", 2016, 1a., dique 4, Grandval.
5 "Argentina", 1926, 8a., dique 4, Christophersen.
6 "Santos", 1957, Delfino.
6 "Etruria", 1958, Delfino.
6 "Principe di Udine", 1959, Lavarello.
5 "Kobe", 1962, Piaggio.
7 "A. Fourichon", 1973, Talhowarne.
8 "Chili", 1974, 2a., dique 4, Dabas.
8 "Ternero", 1976 6a., dársena Norte, Atlántica.
9 "Tovergate", 2005, Dodero.
16 "Redentore", 2007, Dodero.
11 "Rosetti", 2085, Bradle.
12 "Greystoke Castle", 2036, Bunge Born.
12 "Cyda", 2039, 2a., dique 4, Mala Real.
13 "Ravenna", 2047, 7a., dársena Norte, Delfino Hno.
13 "P. Umberto", 2048, 5a., dique 4, Delfino.
12 "Hespérides", 2051, Houston.
12 "Lawemborg", 2052, Freeden.
13 "Gotha", 2053, Müller.
14 "Cordova", 2072, 7a., dársena Norte, Piaggio.
15 "Cap Ancona", 2073, Delfino.
15 "Ascot", 207, Chavid.
"Zelandia", 3a., dique Norte.
"Hig. Piper", 3a., dique 4.
16 "Verdi", 2095, 3a., dique, Boadle.
16 "Valbanera", 2096, 1a., dique 4, G. Sáenz.
16 "Livonian", 2017, Loyan.
17 "Salasia", 3118, Loyan.
17 "Araguaya", 2124, 1a., Norte, Mala Real.
17 "Amstelland", 2126, Bell.

NOMINA DE LOS VAPORES DE ULTRAMAR SURTOS EN EL PUERTO

Dársena Norte — "Novillo", "Neuquen", "Armenia", "Amazonas", "Ravenna", "Cordova", "Highland Piper", "Zeelandia", "Araguaya".

Dique 4.—"Nora", "Bahía Blanca", "Gotha", "Etruria", "Cap Arcona", "Verdi", "Valbanera", "Spanish Prince".

Dique 3.—"Brakar", "Belgrano", "Nordhavet", "Macedonia", "Santa Rosalia", "Austria", "Canterbury", "Chasell", "Lawenburg", "Santos", "Sicilia", "Norderney".

Dique 2.—"Caldergrove", "Magdala", "Trafford", "Haverstoe", "Towergate", "Rosetti", "Ryde", "Collingham", "A. Fourichon", "Tripoli", "...", "Maritasan", "Irmingard", "... Larrinaga", "Surtuga", "Livonian".

Dique 1.—"... of Bute", "E. Conrt", "...", "Heinrich Kaiser", "Cromwel", "...", "Rabenfeld", "Hungarian", "...", "Dalmatia", "...".

Riachuelo.—"Kirkdale", "Presidente ...", "... of Garrick", "Waddon", "...", "Karima", "...", "Crown", "Sildra", "...", "Gothic", "...".

"Fields", "Rawson", "Conway", "Camarones", "Shira", "Viña", "Greystoke Castle", "Redentore", "Maisie".

Dock Sur.—"Rembrandt", "Daldorch", "Máscara", "Tintoretto", "Atlántic City", "Hesperides", "Highland Glen", "Royston Grange", "Elstree Grange", "S. Basyens", "Dungeness", "H. Enterprise".

SITUACION DE LOS VAPORES CORREOS Y DE PASAJEROS

Mala Real Inglesa

"Asturias", salió el 15 de Madeira para ésta.

"Amazon", salió el 18 de Bahía para ésta.

"Avon", en Southampton.

"Araguaya", dársena Norte; saldrá el 24.

"Aragón", salió el 18 de Bahía para Southampton.

"Clyde", salió el 17 para Southampton.

"Danube", salió el 17 de San Vicente para Southampton.

Hamburgo Sudamericana y Hamburg Amerika Linie

"Cap Blanco", saldrá el 19 de Hamburgo.

"Cap Ortegal", salió el 17 de Lisboa para ésta.

"Koenig Friedrich August", salió el 12 de Tenerife para ésta.

"Cap Finisterre", salió el 18 de Río de Janeiro para Hamburgo.

"Cap Vilano", salió el 11 de Bahía para Hamburgo.

"Koenig Wilhelm II", en Hamburgo.

"Cap Arcona", dique 4; saldrá el 25.

Messageries Maritimes

"Magellan", salió el 17 de Lisboa para ésta.

"Chili", salió el 16 para Burdeos.

"Amazone", salió el 15 de Dakar para Burdeos.

"Cordillère", saldrá el 29 de Burdeos.

"Atlantique", salió el 18 de Río de Janeiro para ésta.

Lloyd Sabaudo

"Tommaso di Savoia", salió el 15 de Génova.

"Principe di Udine", salió el 15 de Santos para Génova.

La Veloce

"Argentina", saldrá el 25 de Génova.

"Savoia", salió el 11 de Génova.

"Italia", salió el 14 para Génova.

Société Générale de Transports Maritimes

"Cordova", dársena Norte; saldrá el día 21.

"Indiana", en Génova.

"Principessa Mafalda", en Génova.

Lloyd Italiano

"Valdivia", saldrá el 20 de Marsella.

"Salta", salió el 18.

"Pampa", salió el 12 de Dakar para ésta.

"Formosa", salió el 10 de Marsella.

"Paraná", salió el 10, para Marsella.

"Plata", salió el 18 de Río de Janeiro para Marsella.

Austro-Americana

"Alice", saldrá el 30 de Trieste.

Pinillos, Izquierdo y Cía.

"Barcelona", salió el 17 de Las Palmas para Barcelona.

"Valbanera", dique 4; saldrá el 22.

"Cádiz", salió el 18 de Las Palmas para ésta.

Línea Nelson

"Highland Corrie", salió el 12 de Vigo para ésta.

"Highland Piper", dársena Norte.

"Highland Glen", dock Sur.

"Highland Pride", saldrá el 22 de Londres.

"Highland Brae", salió el 3 para Londres.

"Highland Rover", salió el 17 para Londres.

"Highland Laddie", salió el 10 para Londres.

"Highland Warrior", en Londres.

"Highland Loch", salió el 16 de Londres.

Navigazione Generale Italiana

"Regina Elena", salió el 15 de San Vicente para Génova.

"Re Vittorio", salió el 15 de San Vicente para ésta.

"Principe Umberto", salió el 18 para Génova.

Trasatlántica Española

"P. de Satrústegui", salió el 10, para Barcelona.

"León XIII", salió de Cádiz el 7 para ésta.

Lloyd Real Holandés

"Frisia", pasó el 14 por Fernando de Noronha, para Amsterdam.

"Hollandia", salió el 16 de Boulogne sur Mer para ésta.

"Zeelandia", dársena Norte; saldrá el 25.

VAPORES ESPERADOS

Hoy: inglés "Tressillian", de Cardiff, con carbón; id "Hyperia" ó "Hyades", del Rosario, á completar sus cargamentos; argentino "Toro", de Río Grande, con carga; id "Juanita", de Porto Alegre, con pasajeros y carga; id "El Zárate", de Zárate, á cargar; inglés "El Argentino", de La Plata, á cargar.

Mañana: austriaco "Eugenia", de Trieste, con pasajeros y carga general; inglés "Cuthbert", de Pará, en lastre.

VAPORES A SALIR

Hoy: inglés "Tripoli", para Amberes, con frutos; id "Vellore", para Rotterdam, con frutos; id "Zillah", para Dunkerque, con frutos; argentino "Malvinas", para Florianópolis, con frutos.

COSTA SUR

Mañana saldrá para los puertos del Sur, con pasajeros y carga, el vapor "Presidente Mitre".

—El vapor "Patagonia", en viaje para el Sur, llegó ayer á Deseado.

VAPORES EN VIAJE

"Chinese Prince", inglés, salió el 14 de Nueva York para ésta.

"Istina", inglés, salió el 15 de Nueva York para ésta.

Hoy son esperados en Montevideo: austriaco "Eugenia" de Trieste; inglés "African Prince" de Nueva York, austriaco "Eduardo Musil" de Trieste; y mañana: danés "Wladimir Reitz" de Nueva York, é inglés "Ardgowan" de Liverpool.

"Zemland", holandés, de Amsterdam para ésta, salió el 17 de Oporto.

"Oscar II", sueco, salió ayer de Hook of Holland para este puerto.

VAPORES DE LOS RIOS

Se esperan hoy: "Helios", "Viena" y "Río Uruguay", de Montevideo; "Asunción", de la Asunción y escalas.

Salen hoy: "Guarany" y "Humaitá", para la Asunción y escalas; "Viena" y "Río Uruguay", para Montevideo; "Villa Franca", para Gualeguay; "Tritón" para el Salto y escalas.

—El vapor "Luna", á causa del temporal reinante, no llegó ayer del Carmelo. Llegará mañana por la tarde.

DIQUES DE CARENA

Salieron ayer del dique de carena el vapor "Venus" y el remolcador "Alvear".

PUERTO DE SAN NICOLAS

Terminaron de cargar cereales vapores "Yapton Treasury", "Maashaven". Entraron vagones puerto 300, toneladas maíz. Vapores "Clauden", "Kassalia". Cargaron hoy 200 y 10 toneladas maíz respectivamente.

PUERTO DE LA PLATA

Entrada: vapor inglés "Gloria de Larrinaga", de New York, con carga general.

Salida: vapor inglés "Trabboch", para Amberes, con frutos.

REGISTRO DEL ESTADO CIVIL Y ELECTORAL

Oficina principal, Tucumán 854; sección 1a., Rivadavia 3131; sección 1a., sucursal, Esquiú 182 (Nueva Pompeya); sección 2a., Rioja 1778; sección 3a., Iriarte 566; sección 4a., Almirante Brown 1079; sección 5a., Fray Cayetano 66; sección 6a., Belgrano 4139; sección 7a., Bartolomé Mitre 4309; sección 8a., Rincón 1451; sección 9a., Ecuador 635; sección 10a., Alberti 349; sección 11a., Azcuénaga 487; sección 12a., Santiago del Estero 941; sección 13a., Bolívar 869; sección 14a., Montevideo 135; sección 15a., Malabia 351; sucursal de la sección 15a., Habana y Esperanza (Villa Devoto); sección 16a., Juramento y Cuba (municipalidad); sección 17a., Nahuel Huapí 5065 (nuevo); sección 18a., Gurruchaga 2164; sección 19a., Santa Fe 1305; sección 20a., Uruguay 1058.

Los nacimientos deben ser declarados por el pariente más cercano ó por la partera, dentro de los tres días de producidos, bajo pena de multa ó prisión.

Inscripciones de ayer

MATRIMONIOS

1685; Antonio Aguilar, español, empleado, Salta 1916, con Marina Ibarreche, española, Salta 1916.

Sección 4a.—José Portillo, oriental, calderero, Zárate 814, con Delia Camargo, argentina, Zárate 814; Luis Pedana, italiano, albañil, Rodríguez 740, con Carolina Timossi, italiana, Brandsen 778.

Sección 6a.—Vicente Propato, argentino, pintor, Castro Barros 1060, con Mariana Sassone, argentina, Castro Barros 1060; Juan Zanzottera, argentino, albañil, Quito 3967, con Angela Monti, italiana, Quito 3667; Angel Palladino, argentino, constructor, Estrada 754, con María Benedit, italiana, Colombres 541; Juan Rizzotto, argentino, comerciante, Carlos Calvo 4345, con Rafaela Di Pizzo, italiana, Estados Unidos 4336; Pedro Muñoz, español, comerciante, San Eduardo 1002, con Aurea Palacios, española, Belgrano 3751.

Sección 8a.—Juan Gurzi, italiano, comerciante, Cochabamba 1927, con Teresa Muratore, italiana, Sarandí 1263; Domingo Mancuso, italiano, jornalero, Matheu 1163, con Pascuala Paolo, italiana, Matheu 1163; Beltrán Pérez, argentino, bombero, Pichincha 1023, con Cándida Sánchez, española, Pichincha 1023; Donato Martinelli, italiano, talabartero, Rondeau 2949, con Ana Nardozza, argentina, Constitución 3643; Pedro Santamarina, español, jornalero, Estados Unidos 2779, con María Villar, española, Estados Unidos 2779; Virgilio Lascano, italiano, industrial, Carlos Calvo 3559, con Ida Polito, italiana, Estados Unidos 3801; Juan B. Urruty, francés, carpintero, Alberti 1217, con Justina Baradat, francesa, Alberti 1217.

Sección 11a.—Alfonso Benvenuto, comerciante, italiano, Lavalle 2014, con María Longobardo, italiana, Lavalle 2014; Carmelo Lavalle, italiano, ..., faur, Palermo 236, con Juana Pergiovanni, italiana, Ayacucho 124; Juan Colobraro, italiano, Dungenes 299, con Amelia Otero, argentina, Rivadavia 2672; Carlos Premoselli, italiano, yesero, Ayacucho 1535, con Alicia De Piero, italiana, Andes 292; Carlos Kuhne, alemán, capataz de obra, Paso 350, con Emma Emilia Ida Mussler, alemana, Paso 350; Agustín Barreiro, español, comerciante, Humberto I 600, con Angela Rodríguez, española, Tucumán 1999; Federico Wernicke, argentino, ingeniero, Viamonte 1813, con Sofía Monzón, argentina, Azcuénaga 484.

Sección 12a.—Antonio Barcia, español, Plaza 2715, con Victoria Vallejo, española, San José 1162; Salvador Destefano, italiano, Presidente 917, con Stella Sabato, italiana, Achupallas 81; Antonio Bouzas, español, San José 1456, con Elvira Adano, argentina, San José 1456; Emilio Rembach, argentino, Humberto I 589, con Antonia Serrano, española, Humberto I 589; Vito Galvagno, italiano, Patagones 1451, con María Valia, italiana, Humberto I 992; Enrique V. Jiménez, argentino, Humberto I 1755, con María Fraile, española, Constitución 3446; Adelino Sánchez, español, Humberto I 528, con Celia Oruesabala, argentina, Humberto I 529; Cipriano Pereyra, español, Piedras 1274, con Dionisia Ursanqui, española, Piedras 1274; Ramón Arolcarena, argentino, B. de Irigoyen 1403, con Julia M. Ospital, argentina, B. de Irigoyen 1132; José España, español, Pavón 1278, con Concepción Díaz, española, Pavón 1278.

Sección 14a.—Ramón J. V. Vilaró, español, agricultor, con Ana Piera, española; Luis Llanos, español, empleado, con Oliva Costa, española; Luis Castells, argentino, hacendado, con Josefina Roca, argentina; Luis M. R. Díaz, argentino, empleado, con María I. Blanchi, argentina; Hugo Mujler, alemán, jardinero, con Natividad Ramos, argentina; Gerspor Furman, ruso, chauffeur, con Jase V. Schapaval, rusa; Livio Marchese, italiano, empleado, con Virginia Chiesa, italiana; Enrique P. Briggs, británico, hacendado, con Blanca M. Hattersley, británica; José Hubacek, austriaco, farmacéutico, con Francisca Horsak, austriaca.

Sección 19a.—Manuel González Llamazares, argentino, ingeniero civil, con Rosa Alejandrina Drago, argentina; Nisón Ler Gax, ruso, mecánico, con María Rosa Sánchez, española.

Sección 20a.—Urbano Ottolina, argentino, chauffeur, con Rosa Tulio, argentina; Pablo Eduardo Enrique Zuccarino, italiano, empleado, con María Aurora Guarch, española; Ulpiano Pérez, español, empleado, con Saturnina Rosou, española; Luis Danna, italiano, empleado, con Carmen Sierra, española; Francisco Cruz, español, pintor, con Carmen Benítez, española; Primo Merlini, italiano, comerciante, con María Isolina Suárez, argentina; Luis Montini, italiano, empleado, con Josefa Abustelo, española; Tomás Martínes, español, empleado, con Adela Desojo, española.

DEFUNCIONES

Sección 1a. — María E. Zeballos, 8 años, argentina, Caxaraville 5176; Luisa C. de Galli, 39 años, italiana, Morón 3281.

Sección 2a.—Alfredo Carlos, 2 meses y 14 días, argentino, Patagones 1837; María E. Corletto, 2 años y 6 meses, argentina, Alberti 1321; Cayetano Deluca, 21 años, argentino, Pozos 1710; Juan Lasoug, 35 años, hospital Muñiz; Severino Oddo, 30 años, italiano, hospital Muñiz; Pedro Blanco, 22 años, español, Cabot 122; José Garrote, 29 años, español, Cabot 122; Antonio D. Difrieri, 59 años, italiano, Garay 2476; Francisco Morales, 66 años, español, Patagones 2144.

Sección 3a. — Otilia Martínez, 1 años, brasileña, San José 1424; Felisa Fructuosa, 5 meses, argentina, Montes de Oca 40; Francisco Paredes, 37 años, español, hospicio de las Mercedes; Concepción Vaccarezza, 23 años, argentina, H. de Alienadas; María M. de Cressatti, 39 años, francesa, H. de Alienadas; Carlos García Reynoso, 10 años, argentino, H. Mercedes; Joaquín García, 36 años, español, hospital Rawson; Susana Arguiz, 27 años, española, hospital Rawson; Juan Luis, 3 días, argentino, hospital Rawson; Pablo S. Pereyra, 50 años, argentino, hospital Rawson; Santiago Corner, 60 años, austriaco, hospital Rawson; Rafael Antonio, 3 días, argentino, hospital Rawson; Tomás Knight, 42 años, inglés, hospital Británico.

Sección 4a.—N. Cataldi, Azara 719.

Sección 5a.—Carlos Contino, 5 años, argentino, Tramway 1924; Ana R. Melli, 1 año, argentina, Portela 928.

Sección 6a. — Ana F. de Dale, 91 años, argentina, calle San Juan 3647; Juan Piol, 11 meses, argentino, Colombres 821; Paula G. de Piccardi, 75 años, italiana, Viel 676.

Sección 7a. — Julián Arturo Fettinato, 1 mes, argentino, Colpayo 461; Moisés David Marafuschi, 4 meses, argentino, Guayquiraró 535; Silvano Strenghini, 54 años, italiano, hospital Italiano; María Castro, 3 meses, argentina, Cangallo 4191; José Luis Sánchez, 82 años, español, Rojas 388.

Sección 8a. — Antonio Vigilone, 53 años, italiano, Independencia 3196; Florentino Salice, 1 año, argentino, Humberto I 2878; María Cipriani de Baldo, 74 años, austriaca, Pavón 3469; Antonia D. de di Benedetto, 63 años, italiana, Garay 3721.

Sección 11a. — Catalina Sassori de Saltiberi, 76 años, española, Sarmiento 2163.

Sección 12a. — N. Larco, argentino, Balcarce 1217.

Sección 14a. — Francisca C. de Molteni, 84 años, italiana, Florida 963; Antonio Tejeiro, 4 meses, español, Rivadavia 1671.

Sección 15a. — Laura Franco, 80 años, hospital Torcuato de Alvear; Juan Toledo, 64 años, argentino, hospital Torcuato de Alvear; Esteban Rentería, 48 años, español, hospital Torcuato de Alvear; Mercedes Leanés, 78 años, argentina, hospital Torcuato de Alvear; Vicente Cuglisandro, 58 años, italiano, hospital Torcuato de Alvear; Mateo Ramos, 64 años, argentino, Donato 2370; Bernardino Clemencio Videla, 5 años, argentino, Monte Egmont 377; José Francisco Niegas, 2 años, argentino, Monte Dinero 1331; Julio Baillieul, 40 años, argentino, Lope de Vega 1156; Lorenzo Giraldi, 54 años, italiano, Zamudio s/n.

Sección 16a. — Bernardo Giacomasi, 47 años, uruguayo, hospital Pirovano.

Sección 17a. — Enrique Varacca, 68 años, italiano, San Salvador 3043; Margarita Wegner, 18 meses, argentina, Carbajal 1746.

Sección 18a.—Angel Berra, 72 años, italiano, Arcos 1350; Manuel G. Fetreyra, 35 años, argentino, Castillo 36.

Sección 19a.—Candelaria A. de Villanueva, 73 años, argentina, Mansilla 1136; Nivaria B. González, 1 año, argentina, hospital de Niños; Emilia D. de Sabourin, 28 años, francesa, Bustamante 3133; Hilda Sargiotti, 11 meses, argentina, hospital de Clínicas; José Maier, 3 años, argentino, hospital de Clínicas; Arnoldo Krause, 22 años, alemán, hospital Alemán; María F. de la Torre, 38 años, argentina, Las Heras 2223; Rosa B. de Aringoli, 24 años, italiana, Azcuénaga 941; Raúl Travo, 1 año y 7 meses, argentino, hospital de Niños.

Aviso. — Se cita á Rita Zavaleta y Eudosia López para que concurran á la sección 8a. ... [illegible]

SECCION SOLICITADAS

Enfermedades secretas—Santaló: Montana

SECCION NOTABLES

LA MEJOR AGUA MINERAL NATURAL

BIRRES-BORN

HUGO KERN & Cía.

MEJOR QUE LA MEJOR

Cerveza Inglesa KOPS SIN ALCOHOL NEGRA

Fabricada en Londres, de la más pura malta, lúpulo, etc., es recomendada por sus cualidades altamente nutritivas y fortificantes.

Es la mejor cosa que pueden tomar las señoras que están criando, también para convalecientes, niños débiles y toda persona que desea alimentarse bien, es inmejorable.

Se garantiza no contener ALCOHOL.

Por docena 6 $ c/l.

á por cajón de 8 docenas de medias botellas, $ 32 c/l.

Pidan á su almacenero ó directamente al único introductor.

CANGALLO núm. 540, donde se vende por mayor y menor.—Buenos Aires.

WILLIAM H. LOGAN

Ferrocarril de Buenos Aires al Pacífico

AVISO AL PUBLICO

Apertura de la línea Monte Coman á Colonia Alvear

Se avisa al público que esta empresa acepta cargas en cualquier cantidad con destino á las estaciones Real del Padre y Colonia Alvear del ramal Monte Coman á Colonia Alvear.

Al mismo tiempo se hace saber que corre un tren de pasajeros, saliendo de la estación Retiro los días Miércoles y Viernes á las 4.30 p. m. y de Colonia Alvear los días Miércoles y Domingos, saliendo á las 8.30 a. m.—Buenos Aires, Mayo 1o. de 1912.

Guy Calthrop,
Administrador general.
vjn18

Dentro de 6 dias

Cigarros habanos "FONSECA"

Los preferidos por la aristocracia de los fumadores.

Por primera vez introducidos en la República Argentina.

PIDASE EN

Jockey Club, Club Mar del Plata, Plaza Hotel, Club del Progreso, El Círculo, Bristol Hotel, Rotisserie Harguindeguy, Rotisserie Charpentier, Palace Hotel, Rotisserie Sportsman, Paris Hotel, Rotisserie La Argentina, Rotisserie Baldomeros, Café Riche, Hotel España, Tigre Hotel y en las principales cigarrerías de la plaza.

Unicos Introductores:

Vilaró & Cía.

MAIPÚ 532

U. T. 5214, Avenida.—Buenos Aires.

Casa en la Habana:

GALIANO 102

Dr. JULIAN PANELO

CLINICA MEDICA

Corazón, pulmones y enfermedades internas, calle CANGALLO 1871, de 1 á 4 de la tarde. v31

Dr. GORLERO PIZARRO

Jefe de Clínicas de la Facultad de Ciencias Médicas.—Especialista en enfermedades del pulmón y estómago, de 2 á 5 y de 8 á 9 p. m., SARMIENTO 1286. vj3m.

Dr. ROCHE Especialista, jefe de servicio de piel y secretas del Hospital Francés. Vías urinarias, radioterapia, TUCUMAN 719, de 2 á 5. v31

CASAS INCOMBUSTIBLES

Fijas y desmontables de

"XYLO-VULCANITA"

Empresa Constructora Arregui. Catálogos gratis. Victoria 2668.

Tuberculosis, asma, etc.

Nuevo tratamiento especial y exclusivo. Antisepsia pulmonar y sueroterapia combinados. Pobres gratis.

Dr. SAUBIDET

AFECCIONES DE LAS VIAS URINARIAS Y SECRETAS

El doctor Feruliano, profesor de la universidad de Nápoles, ha vuelto de las clínicas de Europa. Tucumán 696. Consultas de 9 á 10 a. m., de 1 á 5 y de 7 á 8 p. m. Domingos, de 9 á 10 a. m. vj3m.

Sanatorio Quirúrgico

Dr. NICOLAS REPETTO

Corrientes 1963 [illegible]

vj1un

PULMONES

Curación radical de las enfermedades pulmonares, vómitos y esputos de sangre, tos, fatiga. Pensiones varias. Sanatorio Inglés. Temperley, F. C. Sud. vj3m.

SOCIEDAD RURAL ARGENTINA

EXPOSICION DE CANINOS y Artículos de Sports

á inaugurar en el local de PALERMO el día 29 de Junio de 1912.

De acuerdo con los programas, se admite la concurrencia de toda clase de perros, á EXPOSICION, EXPOSICION Y VENTA ó VENTA solamente, como asimismo la exhibición y venta de toda clase de artículos relacionados con los diferentes sports.

Para informes y pedidos de ... [illegible]

Doctor CHARROUX

Del hospital Rivadavia, Piel, génito-urinarias y secretas. Diplomado en los hospitales de París (St. Louis, Urología etc.) De regreso de Europa, Tucumán 858. De 2 á 5 p. m. y de 9 á 10 de la noche. v22m

Dr. CABAUT Especialista en enfermedades de los ojos, anteojos, etc. Oculista del Hospital Francés, ha reabierto su consultorio, C. PELLEGRINI 594, de 1 á 5 p. m. U. T. 688, L. v22

SOCIEDAD HIPOTECARIA

BELGA - AMERICANA

Banco Hipotecario Franco-Argentino 236-Bartolomé Mitre-236

Hace préstamos hipotecarios en oro sobre propiedades en la capital federal y sobre establecimientos de campo á plazos largos y sin límite en la cantidad.

Dr. Aynes

Secretas internas y nerviosas. Rayos X. Consultas de 1 á 4 p. m. Pobres, consultas gratis, Bartolomé Mitre 1139. v31

DOCTOR A. TEDESCHI

CIRUGIA

Enfermedades de señoras y partos. Consultas de 11 á 2.—PERU 448. pares.

Antes de mandar hacer el análisis ordenado por su médico

Tenga usted en cuenta:

1o. Cuál es la casa que mayor seguridad le ofrece.

2o. Cuál es la casa que le cobrará menos.

Al tomar una decisión piense que nuestra casa garante todos los trabajos que ejecuta.

Piense que nuestro nombre y nuestra seriedad le responden.

Pida nuestro catálogo especial de análisis; en él encontrará ya tarifado cualquier trabajo á menor precio que en otras oficinas; verá usted que nuestros precios no son antojadizos, sino que son iguales para todos.

Farmacia Franco-Inglesa

561 Sarmiento 587

Buenos Aires.

Sanatorio "GUTIERREZ"

de cirugía, dirigido por los doctores Avelino Gutiérrez, profesor de la Facultad de Medicina, y Angel Gutiérrez, jefe del servicio de cirugía general de mujeres y de ginecología del Hospital Español.

Se reciben pensionistas ... [illegible]

Doctor ROBERTO AROZTEGUY

Del Hospital Rivadavia. Especialista en enfermedades de señoras, partos y cirugía general. De 2 á 4 p. m., menos los jueves y festivos. Paraná 56. U. T. 64, (Libertad). vj1un.

CARBON GLASGOW VENDO

Dirigirse Gral. Hornos 1047

de 2 á 5 p. m. vj3m

Dr. RIVABELLA, Oculista

Diplomado especialista de oculística en las Facultades de París y Turín. Director del servicio Oculístico del hospital Italiano de Buenos Aires. Especialidades: Fondo del ojo, Catarata, Vías lagrimales, Granulosa, Manchas de la córnea, Estrabismo, Dioptrica. Consultas de 2 á 5 p. m., excepto los domingos, Lavalle 1313. vj3m.

INSTITUTO ORTOPÉDICO MANLIO ALEOTTI

532, SUIPACHA, 532 - Buenos Aires

Piernas y brazos artificiales. Aparatos y corsés para todas desviaciones, fracturas y luxaciones. Fajas, bragueros y medias elásticas. Surtido de todo artículo del ramo. v27

Dr. Pedro del Pino

Especialmente Cirugía general y Ginecología. ALSINA 481, de 2 á 4.—U. T. 3195, Av. v31

EL 606

lo aplica el DOCTOR RAPOPORT, de regreso de las clínicas europeas á donde fué comisionado para estudiar este medicamento. Especialista en secretas y vías urinarias. De 9 á 11 y de 1 á 6 p. m. CORRIENTES 2876. vj3m

DOCTOR BERNARDINO CALDORA

Médico del servicio de vías urinarias del hospital Rawson. Ha reabierto su consultorio y atiende especialmente enfermedades de la piel y secretas. Consultas, de 2 á 5 p. m., Paraguay 1609.

Dr. GOYENA

Ex jefe de clínica de la Facultad (del Hospital de Clínicas). Especialmente enfermedades del estómago, intestinos é hígado. De 2 á 4 p. m., Sáenz Peña 511. v31

PIDAN VINO TOMBA

Soc. An. Bod. y Viñ. Domingo Tomba

LUIS COLOMBO & Cía.

DOCTOR CORTI

Especialista en enfermedades del corazón, nerviosas y de niños. Consultas de 2 á 4 p. m., Bmé. Mitre 1734. v27 m.

Dr. DESTEFANO

Jefe de Clínica de la Facultad de Medicina en el Hospital de Clínicas. Enfermedades del corazón, pulmón y nerviosas. De 2 á 4 p. m., Salta 466. vj1un.

Dres. V. IGLESIAS y ... ALVAREZ

De regreso de Europa. Tratamiento ... [illegible]

VENTA EN PARIS DE LA COLECCION DE M. JAQUES DOUCET

Comisarios valuadores: M. F. Lair Dubreuil, 6 rue Favart, y M. Henri Baudoin, 10 rue Grange Batelière, en Paris, con el concurso de los peritos Paulme y Lasquin, 10 rue Chauchat y 11 rue Grange Batelière; J. Féral y Mannheim, 7 rue St. George, venderán en Paris, Galeries Georges Petit, 8 rue de Sèze el 5, 6, 7 y 8 de Junio de 1912, á las 2 de la tarde.

CUADROS Y OBJETOS DE ARTE DEL SIGLO XVIII

Cuadros, al pastel y dibujos por: Baudouin, Boucher y Chardin, Drolais Lepére, Ducreux, Fragonard, Goya, van Goyen, Greuze, Guardi, Hoin, Hubert, Robert, Largillière, Latour, Lawrence, Moreau le Jeune, Nattier, Pater, Perronneau, Reynolds, Rosalba, Carriera, Gabriel et Aug. de St. Aubin, Wattau. Esculturas de Caffieri, Clodion, Couston, Coyrecox, Houdon. Lemoyne, Roettiers, Vassé, Warin. Porcelanas antiguas de la China y de Chantilly, trabajos en bronce, bronces de arte y de mueblaje. Muebles y sillas del siglo XVIII, juegos de sala y sillas con antiguos tapizados, gobelinos de Beauvais, alfombras de la Savonnerie y orientales. Exposición el 3 y 4 de Junio.

VENTA EN PARIS DE LA COLECCION DE LA MARQUESA LANDOLFO CARCANO

Señores F. Lair Dubreuil, rue Favart y Henri Baudoin, 10 rue de la Grange Batelière, Paris, comisarios valuadores, con el concurso de los peritos Durand Ruel, 16 rue Laffitte, Georges Petit, 8 rue de Sèze, y Féral y Mannheim, 7 rue St. Georges.

Se venderá en la Galerie Georges Petit, 8 rue de Sèze, Paris, el 30, 31 de Mayo y 1o. de Junio de 1912, á las 2 de la tarde.

CUADROS MODERNOS

por Baudry Bonnat, Bouguereau, Brozik, Courbet, Daubigny, Decamps, Delacroix, Diaz, Gustave Doré, Dupré, Fortuny, Fromentin, Gallait, Hébert, Lefebure, Leibl, Meissonier, Regnault, Renard, Rosseau, Steven, Froyon, Vollon.

Acuarelas, dibujos y al pastel, bronces por Rodin y por Fremiet.

Cuadros antiguos por Rembrandt, Rubens, P. Veronese, G. Brekelenkam, B. Cuyp, J. B. Greuze, Th. de Keyser, F. Mieris, F. van Ostade, J. Raoux, S. Ruydael, etc.

Dibujos antiguos, objetos de arte y mueblaje; porcelanas europeas y de la China, opales, petacas, medallones de esmalte, y objetos de vitrina.

Juegos de mesa y muebles de sala, estilo del Imperio.

Exposición, el 28 y 29 de Mayo.

CÁPSULAS DE CIPRIDOL

(*Aceite especificado á 1 % de bi-yoduro de hidrargiro*)

(Dr CHAPELLE)

En dósis de 3, 4 á 5 cápsulas diarias *CIPRIDOL* constituye una medicación, tan cómoda como eficaz, para ciertas afecciones específicas (*sífilis*), las **Fístulas**, los **Abcesos frios**, la **Pústula maligna**, etc. El *CIPRIDOL* se recomienda, además, por su poca tendencia á provocar la salivación.

La dósis diaria debe dividirse en tres partes y tomarla al mediar la comida, para evitar toda intolerancia del tubo digestivo.

PARIS, 8, rue Vivienne y en todas las Farmacias.

Dr. ROA

Especialista. De regreso de Europa, de las principales clínicas. Enfermedades del estómago, intestinos, hígado. Rayos X. De 2 á 5 de la tarde, CORRIENTES 1077. v23

TODAS LAS

HERNIAS

se reducen radical y rápidamente por "EL NUEVO SANGLUM ELASTICO" (patentado). Resultados positivos, sin molestias, en ambos sexos y á toda edad. Instituto Ortopédico, Corrientes 619. Fajas contra la obesidad. Medias elásticas, etc. v20

Dr. ALBERTO MAIDANA

Jefe de los servicios de garganta, nariz y oído de los hospitales Francés y Rivadavia. Consultas de 2 á 5. Carlos Pellegrini 1048.

Pureza

Esta debe ser la primera consideración al escoger una preparación para el tocador. Someter el cutis delicado á la acción irritante decomposiciones químicas que son desconocidas es invitar los males.

El Jabón Boratado y los Polvos de Talco Boratado de

MENNEN

no solamente son absolutamente puros, sino que sus cualidades los hacen ideales para el cutis más irritado y delicado. El uso continuo de estas preparaciones dán por resultado una tez más limpia, más saludable, más bella.

GERHARD MENNEN CHEMICAL CO.
Newark, N. J., E. U. de A.
Agentes: Donnell & Palmer
Moreno 562-566.

UN ANALISIS

hecho oportunamente, puede darle la llave de sus dolencias é indicarle la vía de la curación. Pero si el análisis está hecho por personas poco expertas, perderá usted tiempo y dinero, y perjudicará á su salud.

EL INSTITUTO

BIOLOGICO ARGENTINO

(Av. de Mayo 1276—U. T. 3344, Libertad) posee en Florencio Varela los laboratorios biológicos particulares más grandes de Sud América, y tiene á su frente un especialista, el doctor S. Dessy, cuya actuación como jefe de trabajos en el Instituto Anatomo-Patológico y Bacteriológico de la Universidad de Florencia, como director del Instituto de Higiene Experimental de la provincia de Buenos Aires, como director (contratado) del laboratorio central del Hospital Nacional de Clínicas, y como director del laboratorio micrográfico del Hospital Italiano, es bien conocido.

Un análisis hecho en el I. B. A. es garantía de seriedad. (Análisis clínicos, industriales, agrícolas, investigaciones de anatomía patológica, SUERO-REACCION DE WASSERMAN, etc.) 1p

Fiestas Mayas

Grandiosa Exposición DE

CONFECCIONES Y NOVEDADES

PARA SEÑORAS, SEÑORITAS Y NIÑOS

Tapados de fantasía, estilo inglés, varios modelos muy elegantes $ 12.50

Tapados en rico paño negro, con bieses del mismo paño, soutache y cuello de terciopelo $ 14.50

Tapados muy elegantes, género inglés, doble faz, rica clase, adornados con botones $ 16.50

Tapados de última moda, paño negro, buena clase, gran cuello revers adornado de pespuntes y botones de seda $ 17.50

Tapados género inglés, doble faz, rica clase en colores de moda $ 19.50

Tapados negros en paño de lana, con aplicaciones de pasamanería negra y terciopelo $ 19.50

Tapados en rico género inglés, doble faz, cuello y puños de distinto color, con botones de fantasía $ 24.50

Tapados de terciopelo inglés, forrados con liberty y adornados con flecos, trencilla y botones de seda negra $ 45.00

Tapados muy elegantes en terciopelo inglés, forrados con liberty, cuello y solapa guarnecidos con flecos de seda y botones de cordon $ 55.00

Vestidos modista, en rico género gusto inglés, guarnecidos con soutache, botones y peto de encaje, para señoras y señoritas $ 19.50

Trajes tailleur, en rico genero azul marino, cuello y puños de terciopelo negro, forrados en polonesa, para señoras y señoritas $ 22.50

Trajes tailleur, en genero de lana jaspeado, cuello de ratina, forma de gran moda, para señoras y señoritas $ 26.90

Vestidos modista, en cheviot diagonal, pura lana, ricamente adornados con terciopelo y soutache de seda negra, pechera de guipure, para señoras y señoritas $ 29.50

Trajes tailleur, en género inglés pura lana, adornados con terciopelo y botones de nácar, forrados en rica polonesa, para señoras y señoritas $ 35.00

Vestidos fantasía, en género lana alta novedad, adornados con bordados de cordones negros y encaje en la pechera, para señoras y señoritas $ 35.00

Vestidos forma saco, para niñas, casimir gris, con adornos de terciopelo en cuello y puños y botones de acero, para

5-6	7-8	9-10	11-12 años
13.50	14.50	15.50	16.50

Vestidos fantasía, para niñas, paño color, con adornos de terciopelo, soutache y encaje, para

5-6	7-8	9-10	11-12 años
19.50	19.50	25.00	26.50

Vestidos tailleur, para niñas, en género gusto inglés, adornados con terciopelo en el cuello y botones grandes fantasía, para

5-6	7-8	9-10	11-12	13-14 años
19.50	20.50	22.00	23.50	25.00

Tapados para niñas, en genero grueso inglés, con adornos terciopelo en el cuello.

5-6	7-8	9-10	11-12 años
12.90	14.50	15.90	17.50

Tapados para niñas, en genero inglés, con adornos de pespuntes y botones, para 11-16-17 años 29.50

Tapados para niñas, en rica felpa negra con forro de liberty color.

5-6	7-8	9-10	11-12	13-14 años
35.00	39.00	45.00	48.00	55.00

Vestidos en rico terciopelo inglés, con adornos de seda, encaje y soutache, forrados en hilo y seda, para niñas de años

5-6	7-8	9-10	11-12	13-14	15-16	17-18
32.00	35.00	42.00	48.00	58.00	65.00	68.00

Trajes blusa marinera en sarga lana azul, cuello y puños bnn, adornados con vivo y trencillas, corbata seda, blusa y pantalón corto, forrados, para varones de

3 á 6	7 á 10 años
8.90	9.50

Trajes saco naval cruzado en cheviot lana azul, doble cuello adornado con trencilla, manga bordada, todo forrado, pantalón corto, para varones de

3 á 6	7 á 10 años
14.90	16.50

Capotes naval en casimir lana gris ó azul, tablón atrás, capuchón forrado en seda, anclas al cuello, todo forrado, para varones de

2 á 5	6 á 10 años
17.50	18.90

Sombreros para niña, en terciopelo negro, con boina del mismo, adornado de liberty y cocarde á un costado, muy lindo modelo $ 9.50

Chambergos de castor doble faz adornado de una paleta de terciopelo, última novedad, para señoritas $ 9.00

Sombreritos de terciopelo negro, para señoritas, capa y adorno de cintas tornasol $ 12.50

Guantes de cabritilla francesa, con 2 botones, todos colores, para señoras. El par $ 1.75

Guantes largos, mosqueteros, de cabritilla suave, todos los colores. El par $ 4.90

Botas gamuza gris ó negra, capellada de cabritilla charolada, taco [illegible]. El par $ 18.50

Zapatos gamuza gris y tope, [illegible] capellada de cabritilla charolada, taco Luis XV, cubano. El par $ 15.50

Botas para niñas, de gamuza negra, capellada charol, altas.

	Del 25 al 30	Del 30 al 33
El par $	9.90	10.50

Ocasiones en todos los Departamentos

CARLOS PELLEGRINI Y CORRIENTES

El material de construcción del Siglo XX

es el

Ladrillo de Arena calcinado!

La fabricación reporta ganancias importantes. Esta casa ya ha instalado sus máquinas especiales, en 400 fábricas de ladrillos de arena, ensanchando ó reedificándolas, respectivamente.

Inmejorables referencias. Catálogos con amplias descripciones gratis.

F. Komnick Fabrica de Máquinas **Elbing** 55 Alemania

Primera y más importante fábrica del mundo, que se dedica especialmente á la instalación de fábricas de ladrillos de arena calcinados.

CARTUCHOS

UMC Son los más populares UMC

RIFLES REMINGTON

BAÑOS de NAUHEIM

cerca de Francfort s/M.

Famosos por los éxitos de curación obtenidos en las ENFERMEDADES DEL CORAZÓN, Reumatismos, Gota, Escrófulas, Enfermedades de las mujeres, Afecciones nerviosas y de la médula espinal.

Estación: del 16 de ABRIL al 15 de OCTUBRE.

Baños durante todo el año

En 1911: 34.793 bañistas y 474.719 baños

Prospectos por el "Geschäfts-Zimmer-Kurhaus". Expedición de sales para baños y de agua para beber.

Grossherzogl. KURVERWALTUNG.

Doctor CERVERA

Especialista en las enfermedades de la piel y secretas. De regreso de Europa. Consultas de 1 á 4 y de 6 á 8 p. m. Córdoba 849. v13j.

Dr. José M. Rodríguez

Tuberculosis pulmonar. Enfermedades internas, (corazón, estómago, intestinos). De 1 á 4. Pueyrredón 1571. v19m.

"DUC"

El mejor y más económico papel para cigarrillos. Marca de consumo MUNDIAL y la más antigua, pues data de 1860, prueba elocuente de su calidad superior. En venta en todos los almacenes y cigarrerías. La cajita tiene 60 libritos de 120 hojitas cada uno. Unicos agentes: E. Mendy é hijos

GRATIS 1000 RELOJES

¿Por qué pagar de 50 á 100 pesos por un reloj de oro macizo, cuando puede usted obtener uno **GRATIS** que equivaldrá para tiempo á cualquier reloj de oro macizo fabricado? Habiendo aceptado la representación en Sud América de uno de los fabricantes de cadenas más importantes del mundo, nos proponemos hacer la mayor propaganda sin reparar en el costo. Principiamos ahora por regalar **1000 RELOJES**, absolutamente **GRATIS**, á las personas que pongan las letras que faltan en la siguiente frase, en el sitio que lleva el signo **X**.

CxDA RxLxJ ESxA GAxANxIDO

La única condición que exigimos es que su respuesta sea correcta y que nos compre una de nuestras cadenas de 10 $ m n de oro artístico para usar con el reloj. Estas cadenas son de la mejor calidad y de la última moda, lo que está suficientemente comprobado por el gran número de testimonios voluntarios que hemos recibido. MANDE UN SOBRE CON SU NOMBRE Y DIRECCIÓN Y CONSU ESTAMPILLA CORRESPONDIENTE Y LE INFORMAREMOS INMEDIATAMENTE SI LA SOLUCIÓN DE LA FRASE QUE NOS MANDE ES ACERTADA. No le cuesta nada hacer la prueba.

WINSLOW & Cía. Secc. 17 - B. Mitre 2740, B. Aires

HEMORROIDES

Tratamiento radical sin operación cruenta, doctor M. G. Higueras. Enfermedades intestinales, estómago y abdominales. TUCUMAN 565. de 2 á 5 p. m. perm.

AJENJO BERGER

Dr. Noceti

Profesor en ejercicio. Jefe del servicio de ojos en el hospital de Clínicas. Enfermedades de los ojos y anteojos. De 1 á 3.30 en Bmé. Mitre 1175 y de 4 á 6.30 en Maipú 535. perm.

Dr. Elizalde Especialista en vias urinarias. Jefe de clínica en el servicio de enfermedades del riñón, próstata, vejiga, etc., en el hospital San Roque. Consultas de 2 á 5 p. m., Maipú 812. v30

SANATORIO DE CIRUGIA

VIAMONTE núm. 1583

de los doctores Francisco Llobet y S. J. Medina, cirujanos del Hospital Rawson.

Se reciben enfermos pensionistas á 10, 15 y 20 $ diarios, los que podrán ser operados por facultativos extraños á la casa.

HERNIAS (QUEBRADURAS)

Curación radical sin operar, en todas edades y sexo. Certificados de curaciones. —Wall, calle Moreno 564, altos.

INSTITUTO TERAPEUTICO
Córdoba 650

Abonos de curaciones de enfermedades secretas: 8 días, 20 $; 15 días, $ 35 y 30 días, 60 pesos.

De 8 á 11 de la mañana, de 1 á 7 de la tarde y de 8 á 10 de la noche.

DOCTOR POLITO

ESPECIALISTA en enfermedades de la piel, secretas y vias urinarias, Entre Ríos 624. Consultas: de 2 á 4 y 6 á 8 p. m. v22

Dr. FRANCISCO BIANCHI

Jefe del servicio de garganta, nariz y oídos del Hospital Italiano, Suipacha 547. De 2 á 5 p. m. v14jn

Dr. F. MOLLARD

Cirujano del Hospital Francés. Especialista en enfermedades del riñón, vejiga, próstata, secretas y de la piel. ALSINA 883, de 2 á 5 de la tarde. v20

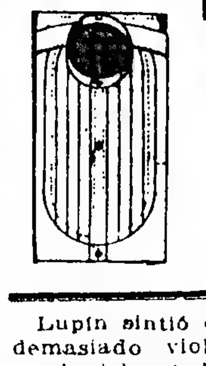

ELEGANCIA DURACIÓN COMODIDAD

3 Camisas por $ 10

COSTOYA Hnos.
Fabricantes
BOLIVAR, 197

Doctor ZAMBRINI

Jefe del servicio de nariz, garganta y oído del hospital San Roque. Maipú 388; de 1 á 3 p. m. 1p

Doctor DARBON

SECRETAS Y PULMON

Ex director del Hospital Pirovano y ex médico del Hospital F. J. Muñiz. Consultas de 2 á 4 p. m., Cerrito 453.

HERNIAS

Quebraduras - PORTA Hnos.

Se curan radicalmente sin operar, mediante nuestro procedimiento. Alivio instantáneo y curación sin peligro ni molestia.

Folleto ilustrado con certificados de curación, que se manda por correo. Consultas gratis, de 9 á 6 p. m.

Diploma y medalla de oro. Exp. de Medicina é Higiene de Bs. As. 1910.—ESMERALDA 567 — Buenos Aires (R. A.).

En Montevideo.—BUENOS AIRES 188

Dr. SAMUEL ALVAREZ

Enfermedades del corazón, pulmones é internas en general. Consultas de 1 á 3. Córdoba 726. v30

Dr. Baldomero Sommer

Profesor de enfermedades de la piel, en la Facultad de Medicina, en Buenos Aires. Ha trasladado su consultorio á la calle Tucumán 739, de 12 á 3. v2jn.

Dr. FEDERICO A. OSCAMOU

Garganta, nariz y oídos. Consultas de 2 á 5 p. m., Cangallo 1032. U. Teléf. 1347, v13 jun.

Masagistas y Enfermeros

AMBOS SEXOS

Diplomadas por la Asistencia Pública. Se atienden pedidos en la asociación Bmé. Mitre 2572.—U. T. 504 (Mitre).—Atiende de 7 a. m. á 7.30 p. m.

HERNIA ÚNICO TRATAMIENTO INFALIBLE. ESPECIALIDAD CUYO 429

Reducción garantida con el moderno SIPLEX automático. Cómodo al uso y de adaptación perfecta, es hoy día, el único sistema reconocido á la vez seguro y eficaz. 429 Sarmiento. v20

Dr. MARINO

Cirujano del Hospital Italiano. Cirugía general, señoras, partos, Arenales 1166, de 3 á 5 p. m. U. T. 3048 (Juncal). Los martes de 3 á 5, en el Consultorio gratuito de LA PRENSA.

J. EDELBERG

Dentista-cirujano. Dientes fijos, sin paladar. Operaciones sin dolor, Bernardo de Irigoyen (Buen Orden) núm. 909. v30

Dr. PACIFICO DIAZ

Especialista en enfermedades de la piel (del Hospital de Niños y del Militar) Cerrito 393. De 1 á 4 p. m. v23

Dr. FABIO P. ECHEVARRIA

ENFERMEDADES INTERNAS Y SECRETAS.—Ha reabierto su consultorio, en la Calle Libertad 369. Consultas de 10 á 11 a. m. y de 4 á 6 p. m. v9jr.

Dr. C. M. MATTA

Diplomado de la clínica de las vías urinarias de la Facultad de París. Médico del Hospital San Roque y Militar. Riñón, próstata, vejiga, etc., Lavalle 1312, de 2 á 4 p. m. 1p

Dr. J. ESCUTARY Afecciones del oído, garganta y nariz, médico de los hospitales Fernández y Francés, Victoria 918. Consultas de 3 á 4 p. m. Unión Telefónica 1538 (Libertad). 1p

Dr. DIMITRI del Hospital San Roque. De regreso de las clínicas de Berlín y París.

Enfermedades nerviosas y reumáticas parálisis, neuralgias, ciáticas.

Talcahuano 1154, de 2 á 4. v9j

606

Lo aplica el Dr. TAVOLARO

ESPECIALISTA EN SECRETAS y URINARIAS

REUMATISMO, PARÁLISIS, NEURALGIAS, CIÁTICAS, ENFERMEDADES INTERNAS Y NERVIOSAS

Instituto Moderno: CALLAO 158

CONSULTAS: De 9 á 11 a. m. y de 3 á 6 p. m.

Dr. W. TELLO

Especialista en las enfermedades de oídos, nariz y garganta, y JULIO. TELLO, dentista, consultorio Avenida de Mayo 1346, de 1 á 4 p. m. v31

CARLO ERBA

MILANO

Especialidades farmacéuticas y Productos químicos

TAMARINDO "ERBA"—La más deliciosa bebida refrescante.

CAPSULAS DE TAURINAS "ERBA". —El purgante popular.

ESENCIA DE MANZANILLA "ERBA"—Contra los calambres del estómago, preferido por las señoras.

SAPOFORMOL "ERBA" — Antiséptico general. Desinfectante preferido por las señoras y señoritas.

CONSERVA DE TOMATES "ERBA". —Concentrada en el vacío, garantida exenta de sustancias extrañas.

REPRESENTANTES

LANZARINI & BRUZZO

S. Martín 415 Buenos Aires

Dr. HAM del servicio de vías urinarias del hospital San Roque. Diplomado en la especialidad por la Facultad de Medicina de París. Enfermedades del riñón, vejiga, próstata y uretra. Tucumán 781, de 3 á 4 p. m. 1p

DOCTOR CESAR VILA

Especialista internas y nerviosas (vientre, vicios y debilidades de la sangre). Rayos X. Electricidad. Aplica el 606. Lavalle 1[illegible] de 2 á 5 p. m. U. T. 520, Mitre.

(23)

Al segundo día recibió de Le Ballu, además de algunos informes sin interés, la lista de todos los invitados, de todos los criados y de todos los guardabosques de Montmaur.

Un nombre le llamó la atención entre los nombres de los guardas. Telegrafió inmediatamente:

"Pedir informes sobre el guardabosque Sebastiani".

La respuesta de Le Ballu no tardó en llegar:

"Sebastiani (corso) ha sido recomendado al duque de Montmaur por el marqués d'Albufex. Habita, á una legua del castillo, un pabellón de caza levantado entre las ruinas de la fortaleza feudal que fué la cuna de la familia de Montmaur".

—Ya está—dijo Lupin á Clarisa Mergy, al enseñarle la carta de Le Ballu.—Inmediatamente ese nombre de Sebastiani me había hecho recordar que d' Albufex es de origen corso. Había allí un acercamiento...

—¿Entonces, su intención?

—Mi intención es, si Daubrecq se halla encerrado en esas ruinas, de ponerme en comunicación con él.

—Desconfiará de usted.

—No. En estos días por medio de las indicaciones de la policía, he acabado por descubrir á las dos señoras ancianas que han secuestrado á su pequeño Santiago en Saint-Germain, y que la misma noche, veladas, volvieron á llevarlo á Neuilly. Son dos solteronas, primas de Daubrecq, que reciben de él una pequeña renta mensual.

He hecho una visita á esas señoras, Rousselot (acuérdese de su nombre y de su dirección, 134 bis, calle de Bac), les he inspirado confianza, les he prometido encontrar á su primo y bienhechor, y la mayor, Eufrasia Rousselot, me ha entregado una carta por la cual suplica á Daubrecq que confíe absolutamente en el señor Nicole. Usted ve que todas las precauciones están tomadas. Parto esta noche.

—Partimos—dijo Clarisa.

—¡Usted!

—¿Puedo yo vivir así en la inacción, en la fiebre?

Y murmuró:

—Ya no son los días los que cuento—los treinta y ocho ó cuarenta días á lo sumo que nos quedan—son las horas—.

Lupin sintió en ella una resolución demasiado violenta para tratar de combatirla. A las cinco de la mañana los dos se fueron en automóvil. Grognard les acompañaba.

Para no despertar sospechas, Lupin, eligió como cuartel general una ciudad grande. En Amiens, donde instaló á Clarisa, estaba separado de Montmaur tan solo por una treintena de kilómetros.

Hacia las ocho encontró á Le Ballu no lejos de la antigua fortaleza, conocida en la región bajo el nombre de Mortepierre, y, dirigido por él, examinó los lugares.

En los confines del bosque, el pequeño río Ligier que se ha cavado, en ese sitio, un valle muy profundo, forma un recodo que domina el enorme acantilado de Mortepierre.

—Nada que hacer por este lado—dijo Lupin. El acantilado es abrupto, alto de sesenta ó setenta metros, y el río lo encierra de todas partes.

Encontraron más lejos un puente que terminaba al pie de un sendero cuyas vueltas los condujeron, entre los pinos y robles, hasta una pequeña explanada, donde se elevaba una puerta, maciza, guarnecida de hierro, erizada de clavos y flanqueada de dos gruesas torres.

—¿Es allí—dijo Lupin—donde vive el guarda Sebastiani?

—Sí—repuso Le Ballu—con su mujer, en un pabellón situado en medio de las ruinas. He sabido además que tiene tres hijos grandes y que los tres estaban de viaje, según decían, y esto precisamente el día en que fué secuestrado Daubrecq.

—¡Oh! ¡oh!—dijo Lupin—la coincidencia vale la pena de ser recordada. Es muy probable que el golpe ha sido ejecutado por esos sujetos y por su padre.

Al caer la tarde, Lupin aprovechó una brecha para escalar la fachada, á la derecha de las torres. Desde allí pudo ver el pabellón del guarda, y los pocos restos de la vieja fortaleza: aquí, un lienzo de muralla donde se adivinaba los restos de una campana de chimenea; más lejos, una cisterna; de este lado, el arco de una capilla, del otro, un amontonamiento de piedras caídas.

Al frente, un camino de ronda orillaba el acantilado, y, en una de las extremidades de este camino, se hallaban los vestigios de una torre formidable casi arrasada al nivel del suelo.

Por la noche Lupin volvió al lado de Clarisa Mergy. Y, desde entonces, iba y venía entre Amiens y Mortepierre, dejando á Grognard y Le Ballu en observación permanente.

Y seis días pasaron... Las costumbres de Sebastiani parecían sometidas únicamente á las exigencias de su empleo. Iba al castillo de Montmaur, paseaba por el bosque, observando el paso de los animales, rondaba de noche.

Pero al séptimo día, Lupin, que había sabido que se realizaría una partida de caza y que un coche había salido por la mañana para la estación de Aumale, se apostó entre un grupo de laureles y de boj que rodeaban la pequeña explanada, delante de la puerta.

A las dos, oyó ladridos de la jauría. Se aproximaron, acompañados de clamores, luego se alejaron. Los oyó de nuevo hacia la mitad de la tarde, menos distintos, y eso fué todo. Pero de repente, en el silencio, un galope de caballos llegó hasta él, y algunos minutos más tarde, vió á dos ginetes que escalaban el sendero del río.

Reconoció al marqués d'Albufex y á Sebastiani. Llegados á la explanada, ambos se apearon, mientras una mujer, la mujer del guarda, sin duda, abrió la puerta. Sebastiani ató las riendas de las monturas en argollas soldadas á una piedra que se elevaba á tres pasos de Lupin, y, corriendo se juntó con el marqués. La puerta se cerró tras ellos.

Lupin no vaciló, y, aunque fuese todavía pleno día, contando con la soledad del paraje trepó al hueco de la brecha. Pasando la cabeza con precaución, apercibió á los dos hombres y á la mujer de Sebastiani que se encaminaban apurados hacia las ruinas de la torre.

El guarda alzó una cortina de hiedra y descubrió la entrada de una escalera, que bajó, lo mismo que Albufex, dejando á la mujer de guardia en la terraza.

Como no había que pensar en introducirse tras ellos, Lupin ganó su escondite. No esperó mucho tiempo hasta que la puerta volvió á abrirse.

El marqués de Albufex parecía muy encolerizado. Golpeaba con su látigo la caña de sus botas y mascullaba palabras iracundas que Lupin discernió cuando la distancia fué menor.

—¡Ah! el miserable, le obligaré... Esta noche, oyes, Sebastiani, esta noche, á las diez, volveré... Y obraremos... ¡Ah, animal...

Sebastiani desató los caballos. De Albufex se volvió hacia la mujer:

—Que sus hijos monten bien la guardia... Si alguien ensayara de libertarle, peor para él... La trampa está ahí... ¿Puedo contar con ellos?

—Como con su padre, señor marqués—afirmó el guarda.— Saben lo que el señor marqués ha hecho por mí, y lo que está dispuesto á hacer por ellos. No retrocederán ante nada.

—A caballo—dijo de Albufex—y juntémonos con los cazadores.

Así pues, las cosas sucedían tal como Lupin lo había supuesto. En el curso de estas partidas de caza, de Albufex, galopando por su cuenta daba una vuelta hasta Mortepierre sin que nadie pudiese sospechar sus manejos. Sebastiani, quien, por razones antiguas y por lo demás inútiles de conocer, le era adicto en cuerpo y alma, Sebastiani le acompañaba, é iban á ver juntos al prisionero, á quien los tres hijos del guarda y su mujer vigilaban estrechamente.

—Hasta aquí hemos llegado—dijo Lupin á Clarisa Mergy cuando la hubo encontrado en una posada de los alrededores.—Esta noche, á las diez, el marqués hará someter á Daubrecq al interrogatorio... un poco brutal, pero indispensable, al cual yo mismo debía proceder.

—Y Daubrecq entregará su secreto?—dijo Clarisa Mergy, ya consternada.

—Lo temo.

—¿Entonces?

—Entonces, respondió Lupin que parecía estar muy tranquilo—vacilo entre dos planes. O bien impedir esta entrevista...

—¿Pero cómo?

—Adelantándome á Albufex. A las nueve Grognard, Le Ballu y yo atravesamos los baluartes. Invasión de la fortaleza, asalto de la torre, desarme de la guarnición... la partida está jugada. Daubrecq es nuestro.

—Siempre que los hijos de Sebastiani no lo hayan arrojado por esa trampa á la cual aludió el marqués...

—Por eso—dijo Lupin—tengo la intención de no arriesgar este golpe extremo sino en caso desesperado, y en el caso que mi otro plan no fuera realizable.

—¿Y ese otro plan?

—Es asistir á la entrevista. Si Daubrecq no habla, esto nos da el tiempo necesario para preparar un secuestro en condiciones más favorables. Si habla, si le obligan á revelar el sitio donde se encuentra la lista de los veintisiete, sabré la verdad al mismo tiempo que de Albufex, y juro por Dios que sacaré provecho de ella antes que él.

—Sí... sí... —dijo Clarisa—¿Pero, por qué medio cuenta usted asistir?

—No lo sé todavía— confesó Lupin.—Eso depende de ciertos informes que debe traerme Le Ballu... y de aquellos que he de reunir yo mismo.

Salió de la posada, y no volvió sino una hora más tarde, al caer la noche. Allí se le reunió Le Ballu.

—¿Tienes el libraco?—dijo á su cómplice.

—Sí, patrón. Es el que había visto en casa del vendedor de diarios de Aumale. Lo conseguí por diez sueldos.

—Trae.

Le Ballu le entregó un viejo folleto usado, sucio, en cuya tapa se leía: "Una visita á Mortepierre, 18[illegible], con dibujos y planos".

En seguida Lupin buscó el plano de la torre.

—Eso es—dijo.—Había, encima del suelo, tres pisos que han sido arrasados, y debajo, cavados en la misma roca, dos pisos, de los cuales uno ha sido invadido por los escombros, y el otro... Ve, ahí reposa nuestro amigo Daubrecq. El nombre es significativo... La sala de los tormentos... ¡Pobre amigo!... Entre la escalera y la sala, [illegible] tre estas dos puertas, [illegible]

EMPLASTOS POROSOS de **Allcock**

Fundado 1847.

El Remedio Externo Mejor del Mundo.

En Toses, Resfriados y Debilidad Pulmonar, el *Emplasto Allcock* sirve tanto de preventivo como de remedio. Evita que los resfriados se arraiguen.

El Reumatismo en los Hombros se alivia con el *Emplasto Allcock*. Los atletas lo usan para Rigidez y Dolor muscular.

El emplasto *Allcock* es el original y genuino emplasto poroso. Es un remedio de eficacia probada que se vende en todas las boticas en cualquier parte del mundo civilizado.

Aplíquese en la parte donde se sienta dolor.

Fundada 1752

Píldoras de Brandreth

El Gran Purificador de la sangre y Tónico.
Para el Estreñimiento, Biliosidad, Dolor de Cabeza, Vahidos, Indigestión, etc.—*Puramente Vegetales.* B. Brandreth

UN TRATAMIENTO DE MASAJE FACIAL, GRATIS

Dentro de 10 días retiraremos la oferta

Si hasta ahora no se ha aprovechado Vd. de nuestra excepcional oferta, conviene hacerlo á la mayor brevedad, pues sólo durará hasta el 31 del corriente. Consiste en dar enteramente gratis, á toda señora que nos compre por pesos 10 de nuestras preparaciones del tocador, un tratamiento de masaje facial, de igual valor.

Sírvase hacernos una visita, si puede mañana.

THE GRAHAM BEAUTY PARLOUR

Córdoba 900, esq. Suipacha. Buenos Aires. U. T. 70 Juncal.

Dr. GRECO Profesor suplente de enfermedades de la piel, de la Facultad de Medicina. Vías urinarias Hospital San Roque. Rayos X, de regreso de Europa. Consultas de 1 á 4 p. m., Esmeralda 872. 1p

COLORES PÁLIDOS

ANEMIA DEBILIDAD EXTENUACIÓN AGOTAMIENTO de las FUERZAS, etc. curadas radicalmente por el **HIERRO BRAVAIS**

Todas Farmacias y 130, r. Lafayette, París — Folleto gratis.

ANEMIA

Corazón - Pulmones y Estómago

Dr. Diego Davison. Ex médico interno del Hospital Real de Edimburgo. Rayos X. Consultas de 1 á 4 p. m., Corrientes 551. 1p

Dr. Angel F. Ortiz Especialista en las enfermedades del sistema urinario ... "LA PRENSA" los sábados de 8 á 10 y particularmente en la calle Tucumán 728, de 2 á 4 p. m., diarias.

Dr. JUAN CARLOS LACROZE

Especialista del hospital San Roque. Enfermedades de los riñones, vejiga, próstata, uretra, etc., y secretas de ambos sexos. CERRITO 416, de 3 á 5 de la tarde. vljn

Dr. IZZO Especialista en enfermedades pulmones y corazón. Cura la tuberculosis. Rayos X. Corrientes 3113, de 1 á 3 p. m. v20

Dr. León Pereira

Profesor de odontología en la Facultad de Medicina. Atiende enfermedades de los dientes y de la boca. Hace dentaduras artificiales. Esmeralda 346.

SUNLIGHT JABÓN

USADO UNA VEZ; USADO SIEMPRE. 20lp

LUTOS

Contra órden telefónica, remitimos "inmediatamente" una empleada con cuantos artículos necesiten, y confecciones para luto.

Tapados primer luto, $ 38

U. T. 1873 (Libertad),—443 C. Pellegrini 443.

"LOS LUTOS"

AVISOS FUNEBRES

SEPELIOS

TENIENTE GENERAL ENRIQUE GODOY, senador de la Nación.—q. e. p. d.—Falleció el 18 de Mayo de 1912.—Su esposa Amalia R. de Godoy; sus hijos Amalia G. de Morón, Enrique V., Juan Carlos, María Angélica G. de Godoy, María Elvira y María Celia; sus hijos políticos doctor Domingo R. Morón, Roberto I. Godoy, Julia Chaves de Godoy y Luz Arce Peñalva de Godoy; sus hermanos Juan E. y Juana G. de Acevedo; hermanos políticos, nietos, sobrinos y demás deudos, invitan á sus relaciones á acompañar los restos del extinto al cementerio del Norte, hoy domingo 19. El cortejo fúnebre partirá del Honorable Congreso á las 4 p. m. Unica invitación. El duelo se despedirá por tarjeta. Nota: Carruajes en la empresa Lázaro Costa, Rioja 180.

MARIA EDELMIRA POMINA BOMBOLINI.—q. e. p. d.—Falleció el 18 de Mayo de 1912.—Sus padres Pablo Pomina y María B. de Pomina; sus hermanos Lidia, María, Celia y Pablo; sus abuelas, tíos, primos y demás deudos, invitan á sus relaciones á acompañar los restos de la extinta al cementerio del Norte, mañana lunes 20, á las 9 a. m. El duelo se despedirá por tarjeta. Se ruega no enviar coronas. Casa mortuoria, Provincias Unidas 1026.—Nota: Carruajes en la empresa Lázaro Costa, Rioja 180.

PAULA G. DE PICCARDO.—q. e. p. d.—Falleció el 18 de Mayo de 1912.—Sus hijos Sebastián y María P. de Boragno; sus hijos políticos Joseta B. de Piccardo y Juan Boragno; su nieta Emilia Boragno; sobrinos, primos y demás deudos, invitan á sus relaciones á acompañar los restos de la extinta al cementerio del Oeste, hoy domingo 19, á las 3 p. m. Unica invitación. El duelo se despedirá por tarjeta. Se ruega no enviar coronas. Casa mortuoria, Viel 475.—Nota: Carruajes en la empresa Lázaro Costa, Rioja 180.

ANGELA VILA DE SMANIOTTI.—q. e. p. d.—Falleció el 18 de Mayo de 1912, confortada con los auxilios de la santa religión y la bendición papal.—Su esposo Antonio Smaniotti; sus hijos Herminia S. de Spotorno y Alejandro Smaniotti; hermanos, tíos, tías, hijos políticos y nietos, invitan á sus relaciones á acompañar los restos de la extinta al cementerio del Oeste, hoy domingo 19, á las 2.30 p. m. Unica invitación. El duelo se despedirá por tarjeta. Casa mortuoria, Merlo número 1438.—Nota: Carruajes en la empresa Lázaro Costa, Rioja 180.

CARLOS BARBERI BORGHINI.—q. e. p. d.—Falleció el 18 de Mayo de 1912.—Clementina Pozzi de Barberi Borghini; su hermano Augusto, su tío [illegible] y demás deudos, invitan á sus relaciones á acompañar los restos del extinto al cementerio del Norte, hoy domingo [illegible]

JUAN PETRICIO.—q. e. p. d.—Falleció en Fiume (Austria), el 26 de Marzo de 1912.—Su esposa Ramona Roubaud de Petricio, sus hijos Juan J. (ausente), José M., Emilio H., Paulino, Aníbal, Carlota P. de Thompson y R. Lía Petricio; sus hijos políticos Arturo Thompson é Isaber Rodríguez de Petricio; sus nietos sobrinos y demás deudos, invitan á sus relaciones á acompañar los restos del extinto al cementerio del Oeste, el día y hora que oportunamente se indicará. El cortejo fúnebre partirá de la dársena Norte, costado del vapor "Eduardo Musil". Se ruega no enviar coronas. El duelo se despedirá por tarjeta. Unica invitación.—Nota: Carruajes en la casa Mirás. v21

CLEMENTE ARMENGOU.—q. e. p. d.—Falleció en Lomas de Zamora el 18 de Mayo de 1912.—Su esposa Crosia Estaben de Armengou, sus hijos Grimaldo, Francisco, Carlos, Juan M., Antonia, Crosia, Clemente y Zaida; sus hermanos (ausentes), y demás deudos, invitan á sus relaciones quieran acompañar los restos del extinto al cementerio local, hoy domingo 19, á las 10 a. m. Unica invitación. El duelo se despide por tarjeta. Casa mortuoria Gral. Rodríguez 58 (Lomas, F. C. S.).—Nota: En la empresa Pisano y Cía., habrá carruajes disponibles.

ANGEL COSTA.—q. e. p. d.—Falleció el 17 de Mayo de 1912.—Sus hijos Angela C. de Viora y Juan Miguel; su hijo político Silvio Viora; su nieta, hermanos y demás deudos, invitan á sus relaciones á acompañar los restos del extinto al cementerio del Oeste, hoy domingo 19 de Mayo, á las 2.30 p. m.—Nota: Carruajes en la cochería de F. Cánepa, Azara 238, B. al Norte.

HERMINIO MONDAINI.—q. e. p. d.—Falleció el 18 de Mayo de 1912.—Sus padres José Mondaini y Emilia Cresta de Mondaini; sus hermanos Alceste, Filomena, Laura y Ernesto; sus tíos Luis y Santiago Cresta, Silvio y Guerino Mondaini y María C. de Bonadeo; primos y demás deudos, invitan á sus relaciones á acompañar los restos del extinto al cementerio de Avellaneda, hoy domingo 19, á las 2 p. m. Unica invitación. Casa mortuoria, Baudrix 634, Avellaneda. —Nota: Carruajes en la empresa de la viuda de Corradi é hijo, Avellaneda, y Ayohuma 510, Lanús.

CAROLINA B. DE CIGLIUTTI.—q. e. p. d.—Falleció el 18 de Mayo de 1912, confortada con los auxilios de la santa religión.—Su esposo Lorenzo Cigliutti; sus sobrinos Pedro Zita y Francisca Z. de Massone, Bartolomé Zitta y demás deudos, invitan á sus relaciones á acompañar los restos de la extinta al cementerio del Oeste, hoy domingo 19 de Mayo previa misa de cuerpo presente que se rezará en la iglesia parroquial de la Villa á las 9.30 a. m. Favor que agradecerán. Unica invitación. El duelo se despedirá por tarjeta. Casa mortuoria, Mar Chiquita 3270 (Villa Urquiza).—Nota: Carruajes en la empresa de E. A. Costa, Cabildo 1960 y Bauness 2720.

CAROLINA S. DE SALTIBERI.—q. e. p. d.—Falleció el 18 de Mayo de 1912.—Su esposo Antonio Saltiberi; sus hijos Juan, Daniel y Rosa P. de Baylo, sus hijos políticos Juan Baylo y Virginia T. de Saltiberi; nietos, primos y demás deudos, invitan á sus relaciones á acompañar los restos de la extinta al cementerio del Oeste, hoy domingo 19, á las 3 p. m. Unica invitación. El duelo se despedirá por tarjeta. Casa mortuoria, Sarmiento 2163.—Nota: Carruajes en la empresa Manuel Costa y Cía., Rioja 170.

AIDA CANEPA.—q. e. p. d.—Falleció el 18 de Mayo de 1912.—Su señora madre Victoria Solari de Cánepa, sus hermanos Ricardo, Carlos, Urbano y Clotilde Cánepa, sus tíos Pedro Battaglia, José Arena y Luis Giraldi, primos y demás deudos invitan á sus relaciones á acompañar los restos de la extinta al cementerio del Oeste, hoy domingo 19 de Mayo, á las 2 p. m. Se ruega no enviar coronas. El duelo se despide por tarjeta. Casa mortuoria, Almirante Brown 539.—Nota: Carruajes en la empresa de Domingo Falcone, La Madrid 341-351.

ALEJANDRO BONISCONTRO.—q. e. p. d.—Falleció el día 18 de Mayo de 1912.—Su esposa Olimpia Tomacci de Boniscontro, su hijo Tomás, sus sobrinos Santiago, María, Angel, María y demás deudos, invitan á sus relaciones á acompañar los restos del extinto al cementerio del Oeste, hoy domingo á las 3 de la tarde. Casa mortuoria, Rondeau 1761. Unica invitación. El duelo se despedirá por tarjeta. Se ruega no enviar coronas.—Nota: En la empresa Gini hermanos y Cía., habrá carruajes.

ALEJANDRO BONISCONTRO.—q. e. p. d.—Falleció el 18 de Mayo de 1912.—La razón social Bevilacqua y Perlauli y Cía., invitan á sus relaciones á acompañar los restos del extinto socio al cementerio del Oeste, hoy domingo 19, á las 3 p. m. Se ruega no enviar coronas. Casa mortuoria, Rondeau 1761. Unica invitación.—Nota: En la empresa Gini hermanos y Cía. habrá carruajes.

VIRGINIA CAPURRO DE MONTES.—q. e. p. d.—Falleció el 18 de Mayo de 1912.—Su esposo Luis Montes, sus hijos Luis y Adelina Montes, su señora madre Catalina C. de Capurro, sus hermanos Manuel Federico y Luis Capurro, sus hermanas Francesca C. de Massa y Adela C. de Bozzoli, sus hermanos políticos Antonia M. de Capurro, Juan Massa, María C. de Capurro, Eligio Bozzoli, Francisco y Domingo Montes; sus tíos, sobrinos, primos y demás deudos invitan á sus relaciones á acompañar los restos de la extinta al cementerio del Oeste, hoy domingo 19, á las 2 p. m. Casa mortuoria, Lavalle 2851. El duelo se despedirá por tarjeta. Se ruega no enviar coronas.—Nota: Carruajes en la empresa de Luis Tarulla y Hno.

JUAN A. ORSO.—q. e. p. d.—Falleció el 17 de Mayo de 1912.—Su esposa María F. de Orso; sus hijos Juan, Amelia Herminia, Atilio y Carlos; su padre político Serafín Fogala; hermanos, hermanos políticos, sobrino y demás deudos, invitan á sus relaciones á acompañar los restos del extinto al cementerio de Avellaneda, hoy domingo 19, á las 10 a. m. Casa mortuoria, Coronel Fraga 529. Unica invitación. El duelo se despedirá por tarjeta. Se ruega no enviar coronas. Nota: Carruajes en la empresa de P. Perulli. v19

GABRIEL MILLAN.—q. e. p. d.—Falleció el 18 de Mayo de 1912.—Su esposa Mercedes E. Tapia de Millán, sus hermanos Gabriel Millán y Daniela G. de Millán, sus padres políticos, tíos, primos y demás deudos, invitan á sus relaciones quieran acompañar los restos del extinto al cementerio del Oeste, hoy domingo 19 de Mayo, á las 3 p. m. Unica invitación. El duelo se despedirá por tarjeta. Casa mortuoria, Brasil 1312.—Nota: Carruajes en la empresa de Manuel Vila, Cuyo [illegible]

MISAS Y FUNERALES

EMILIO O'LEARY.—q. e. p. d.—Falleció el 9 de Febrero de 1909.—Su esposa, Rita del Valle de O'Leary, sus hijos, hijos políticos, nieta y demás deudos, invitan á sus relaciones á las misas que en sufragio de su alma se celebrarán en la iglesia de Balvanera mañana 20 de Mayo de 7 á 10 a. m. Favor que agradecerán. Unica invitación. v20

LUCIANO MOLERES.—q. e. p. d.—Falleció el 31 de Mayo de 1910.—Margarita Inciburu de Moleres esposa, sus hijos y demás deudos, ruegan las personas de su relación, quieran asistir á las misas que en sufragio de su alma se oficiarán en la iglesia de San Miguel el martes 21 de Mayo, á las 10 a. m. Favor que agradecerán. El duelo se despide por tarjeta. v21

TENIENTE JUAN ROMERIO.—q. e. p. d.—Falleció el 20 de Mayo de 1911.—Su señora madre Petrona Santa Coloma de Romerio, sus hermanos Ernesto y Mercedes Romerio de Treglia, sus hermanos políticos Lizardo Dorr Mansilla de Romerio y Horacio Treglia, sobrinos y demás deudos, invitan á sus relaciones á las misas de cabo de año que tendrán lugar en la iglesia de la Piedad, mañana 20 de Mayo á las 10 a. m. v20

MARCIANA OROMI DE ACHAVAL.—q. e. p. d.—Falleció el 18 de Mayo de 1911.—JOVITA MARIA ACHAVAL.—q. e. p. d.—Falleció el 5 de Marzo de 1912.—Su esposo y padre Blas W. Achával, sus hijos, hermanos y demás deudos, invitan á sus relaciones á las misas que por el eterno descanso de sus almas se rezarán en la iglesia del Carmelo mañana 20 á las 9.30 a. m. Favor que agradecerán. v20

JOSE ARREGHINI.—q. e. p. d.—Falleció el 18 de Mayo de 1911.—MARIA ARREGHINI DE ZIGNIEGO.—q. e. p. d.—Falleció el 26 de Junio de 1911.—Su padre Marcelino Arreghini, sobrinas é hijas Felisa, Julia, Manuela, Juana, Ana María y María Elena Zigniego, sus hermanas Juana A. de Cossio, Angela Arreghini, hermano político Bartolomé Cossio, sobrinos y demás deudos, invitan á sus relaciones á las misas de cabo de año que se celebrarán el 21 de Mayo en el templo de Santo Domingo de 8 á 10 a. m. Favor que agradecerán. El duelo se despedirá por tarjeta. v20

JUAN MENTA.—q. e. p. d.—Falleció el 27 de Mayo de 1911, en Abbott, F. C. S.—Su esposa Dominga F. Erreca de de Menta, sus hijos Dominga, Pedro, Juana, Alfredo, María, Juan, Catalina, Bernardo, Mariana, Virginia y Eduardo, su señora madre política Dominga L. de Errecalde sus hermanas Juana M. de Mocho, María M. de Recart, Virginia M. de Salagoity y Mariana M. de Bertonasco (ausentes), hermanos políticos, sobrinos, primos y demás deudos, invitan á sus relaciones á las misas que se celebrarán el día 24 de Mayo, de 8 á 10 a. m. en la iglesia de la Inmaculada Concepción (C. P.) La familia asistirá á la última misa. El duelo se despide por tarjeta. v24

MAGDALENA VIDAL DE VILLEGAS.—q. e. p. d.—Falleció en Montevideo el 13 de Enero de 1912, confortada con los auxilios de la santa religión y la bendición papal.—Sus hijos Magdalena Villegas de Martínez, Jacinto L. Villegas (ausente), Elena Villegas de Diez Ocampo, Alberto G. Villegas y Julia Villegas de Shaw sus hijos políticos Gabriel S. Martínez, Elena Hamilton de Villegas (ausente), Evaristo Diez Ocampo, María Josefa Meeks de Villegas y Ricardo J. Shaw, sus nietos, nieto político, sobrinos y demás deudos, invitan á sus relaciones á las misas que por el eterno descanso de su alma se dirán en la iglesia de San Miguel Arcángel, el miércoles 22 de Mayo á las 11 a. m. v22

CATALINA CHIODI DE CASANOVA.—q. e. p. d.—Falleció el 19 de Abril de 1912.—Su esposo Luis Casanova, su señora madre Rosa R. de Chiodi, madre política Magdalena L. de Casanova (ausente), sus hermanos Apolonia Ch. de Staffierini y Juan Bautista Chiodi, hermanos políticos, tíos, sobrinos, primos y demás deudos, invitan á sus relaciones al funeral que por el eterno descanso de su alma se oficiará en la iglesia parroquial de Belgrano, mañana 20 de Mayo á las 10 a. m. El duelo se despedirá por tarjeta. v20

MARCELINO MARTINEZ CASTILLO.—q. e. p. d.—Falleció el 19 de Mayo de 1911.—Su esposa Rosa Massa de Martínez Castillo, su hija Mercedes, sus hermanos, hermanos políticos y demás deudos, ruegan á sus relaciones y amigos del extinto quieran acompañarles á rogar á Dios en el funeral que en sufragio de su alma se celebrará en la iglesia de San Nicolás de Bari á las 10 a. m. mañana 20 de Mayo de 1912. El duelo se despedirá por tarjeta. Favor que agradecerán eternamente. v20

ANA MARIA POZZI DE SORDELLI.—q. e. p. d.—Falleció el 28 de Marzo de 1912.—Su esposo Pablo V. Sordelli, hijos Celestina S. de Barrera, Angel V., Esteban, Alfredo A., Luisa, María Clotilde, Laura C. y Paulina, hermanos Martín Porzi y Camila P. de Gatti; hijas políticas, nietos, hermanos políticos, sobrinos, tías y demás deudos, invitan á sus relaciones al funeral que en sufragio de su alma se celebrará en la iglesia de San Miguel (B. Mitre y Suipacha), mañana 20 de Mayo á las 10 a. m. Favor que será muy agradecido. El duelo se despedirá por tarjeta. v20

SECCION REMATES

Bravo Barros & Cía.

351—San Martín—361

AVISOS NUEVOS

HOY — TERRENO EN VILLA Urquiza. Sobre el andén de la estación Pueyrredón, Bolivia entre Griveo y Ladines. Base, $ 6 la vara. A plazos. HOY, á las 3.30 de la tarde, en los mismos terrenos.—BRAVO BARROS y Cía. 1p

HOY — EN EL HIPODROMO de Lomas. 30 lotes de todas dimensiones, con frente á las calles Viamonte, Pedernera y Hornos. A 6 cuadras al Este de la estación. Base, $ 1 la vara. HOY, á las 3 de la tarde, en los mismos terrenos.—BRAVO BARROS y Cía. 1p

*HOY — TERRENOS AL OES*te. Tres lotes de dimensiones excelentes para edificar. Acevedo entre Guayanas y Cabrera. A una cuadra de la Avenida Rivera y á dos de Canning. Base, $ 34 la vara. A plazos. HOY, á las 3 de la tarde, en los mismos terrenos — BRAVO BARROS y Cía.

*HOY — CASA EN TEMPER*ley, Liniers 323. A 3 cuadras de la estación y del tranvía eléctrico de la Avenida Meeks. Base, $ 4 500. A plazos. HOY, á las 2 de la tarde, en la misma propiedad.—BRAVO BARROS y Cía.

*HOY — CASA EN EL CABA*llito, Colpayo 122. A una cuadra de la Avenida Rivadavia y á 3 de la estación Caballito. Casa para habitación ó renta. Base, pesos 15.000. HOY, á las 4 de la tarde, en la misma propiedad. — BRAVO BARROS y Cía. 1p

HOY — CASA EN FLORES. Argerich 59. A pocos metros de la Avenida Rivadavia y á 4 de la estación. Base, pesos 14 500. A plazos. HOY, á las 3 de la tarde, en la misma propiedad. — BRAVO BARROS y Cía. 1p

HOY — AGUIRRE 279-81 — Entre Lavalleja y Alvarez. A cuadra y media de las avenidas Río de Janeiro y Triunvirato. Casa de negocio con dependencias para familia. Base, $ 17 000. A plazos. HOY, á las 3 de la tarde, en la misma propiedad. — BRAVO BARROS y Cía. 1p

HOY — CASA EN BERNAL. Liniers y Arenales. A una cuadra del tranvía eléctrico y á 7 de la estación. Casa de negocio. Base, $ 20.000. HOY, á las 3 de la tarde, en la misma propiedad. — BRAVO BARROS y Cía. 1p

*HOY — BARTOLOME MI*tre 3276. Entre Anchorena y Laprida. A una cuadra de Rivadavia y á 3 1/2 de la plaza y estación Once. Base, $ 20 000. A plazos. HOY, á las 4 de la tarde, en la misma propiedad. — BRAVO BARROS y Cía. 1p

HOY — CASA-QUINTA EN Vicente López. Sobre la barranca, con frente á las calles General Roca (adoquinada) y Madero. Edificio nuevo, cómodo y elegante. Sin base, á tanto la vara. A plazos. HOY, á las 3.30 de la tarde, en la misma propiedad. — BRAVO BARROS y Cía. 1p

*HOY — CAVIA 154-56—EN*tre Cabello y Corviño. A una cuadra de la plaza y avenida Las Heras y á 2 1/2 de la de Alvear. Casa de negocio con dependencias para familia. Base, $ 35.000. A plazos. HOY, á las 3 de la tarde, en la misma propiedad.—BRAVO BARROS y Cía. 1p

HOY — BELGRANO 3715-17 Judicial. Casa de negocio con dependencias para familia. Base, $ 37.912.43. A plazos. HOY, á las 2 de la tarde, en la misma propiedad.—BRAVO BARROS y Cía. 1p

HOY — SAN JUAN 3745|47. Judicial. Entre Castro Barros y Colombres. Edificio moderno y amplio para habitación y renta. Base, $ 33.219.08. A plazos. HOY, á las 4 de la tarde, en la misma propiedad. — BRAVO BARROS y Cía. 1p

*HOY — CUYO (HOY SAR*miento) 4331.—Judicial. Entre Pringles y Rawson. Casa de familia en amplio terreno. Base, $ 12.000. HOY, á las 3 de la tarde, en la misma propiedad.—BRAVO BARROS y Cía. 1p

BRAVO BARROS & Cía.

HOY — JUDICIAL. — LAS casas en Floresta. Lacarra 303, esquina Caxaraville 4102 y 4104 y Lacarra 309. A una cuadra de Provincias Unidas, con tranvía eléctrico y á 3 1/2 de Rivadavia. Bases, pesos 6.666.66 á 12.000. HOY, á las 2 de la tarde, en las mismas propiedades.—BRAVO BARROS y Cía. 1p

HOY — EN LA PLATA — A sólo 5 minutos del centro de la ciudad. 64 lotes, en 60 mensualidades. A 50 metros de las estaciones Alsina y á 3 de Ringuelet. Con frente á la avenida 13 y á la vía del ferrocarril del Sud. Base, $ 2 mensuales el lote. En 60 meses, sin interés. HOY, á las 2 de la tarde, en los mismos terrenos. — BRAVO BARROS y Cía. 1p

*LA FORTUNA, EN TOSTA*do.—Provincia de Santiago del Estero, departamento General Belgrano, sobre el límite con Santa Fe. 6.557 hectáreas, en un lote de campo llano, igualmente apto para agricultura y ganadería, con agua á 3 y 4 metros de profundidad. A 2 leguas al Sudoeste de la estación Inca y á 2 y 1/2 al Oeste de Tostado, ambas del F. C. C. Norte. Base, $ 23 la hectárea, mitad al contado y el resto á un año con 7 por ciento de interés por semestres anticipados y garantía hipotecaria. EL MIERCOLES 29 de Mayo, á las 3 de la tarde, en nuestro hall, 351 San Martín 361. Linda con Hardy, Aranguren, Pinto, Lagos García, Ocanto, el fisco y la provincia de Santa Fe. Alambrados de los vecinos en los costados Norte y Este, dos poblaciones de barro de 1 y 3 piezas y dos pozos. Dedicado actualmente á ganadería sin contrato. Se visita por Tostado, dirigiéndose á don Pedro Defagot. Títulos perfectos. Escrituras dentro de los 30 días del remate. Informes y planos, 351 San Martín 361. —BRAVO BARROS y Cía. m19

LAS CASAS-QUINTAS EN Flores. — En pleno centro, Bacacay esquina Caracas. Una propiedad amplia, muy cómoda, con gran terreno y jardines: dividida en 3 lotes. Adoquinado y tranvía al frente. A 2 cuadras de las avenidas Rivadavia y Avellaneda, á 3 de la plaza, iglesia y estación del F. C. O. Bases: $ 45.000, la casa-quinta y $ 25 la vara los terrenos. Mitad al contado y el resto en cinco cuotas iguales á 1, 2, 3, 4 y 5 años de plazo, con hipoteca y 7 por ciento de interés anual, por semestres adelantados. EL DOMINGO 2 de Junio, á las 3 de la tarde, en la misma propiedad. CASA-QUINTA —29v19 varas de frente á Caracas núm. 313, y 57 varas de fondo en el costado Norte, 1503 v. c. 05. Vestíbulo, salita, escritorio, comedor, dos dormitorios, guardarropa, segundo vestíbulo, baño con instalaciones, cocina, con servicio de agua caliente, despensa con sótano, pieza de servicio, pileta, dos cuartos de madera, jardín con plantas de adorno, frutales y cañería para agua corriente. TERRENOS — Dos lotes de 12 varas por 67, 682 v. c. 71 cada uno. Tienen plantaciones. Títulos perfectos. Escrituras por la oficina del señor Héctor Castañeda. Informes y planos, 351 San Martín 361.—BRAVO BARROS y Cía. m19

CHACRA EN BRANDSEN — A poco más de una hora de La Plata. Parte de los campos de Páez. 67 hectáreas 3 leguas al Este de Jeppener y Altamirano, á igual distancia de Ignacio Correas, á 4 de Bavio y á 3 de Esquina Negra del F. C. á Meridiano V, habiendo además en contorno 4 líneas, amojonadas unas y en proyecto otras. Campo de calidad superior, con tierras negras, pastos de engorde y agua dulce á 3 y 6 metros. Dedicado á agricultura y ganadería, sin contrato. Base, $ 180 la hectárea. Reconoce una hipoteca de pesos 9.000 al 6 por ciento hasta Junio, 10 de 1916. ¡Con $ 2.060 al contado, se compra! EL MIERCOLES 29 de Mayo, á las 3 de la tarde, en nuestro hall, 351 San Martín 361. Linda con Escot, Reynoso, Llanza y campo del Fomento. Alambrado en su perímetro y dividido en dos potreros, dos poblaciones de barro, dos pozos y monte de sauces. Se visita por Ferrari ó por cualquiera de las estaciones indicadas. Se conoce por de Iraporda ó Pereda. Títulos perfectos. Informes, 351 San Martín 361.—BRAVO BARROS y Cía. m19

PRECIOSO PETIT HOTEL— Paraguay 2350, entre Laprida y Agüero. Edificio flamante y lujoso. Base pesos 65.000 Mitad al contado y mitad á un año, con pagaré hipotecario y 7 por ciento, por semestres adelantados. EL DOMINGO 2 de Junio á las 3, en la misma propiedad. PLANTA BAJA: hall, sala, escritorio, comedor con estufa, antecomedor, cocina con económica, pileta, despensa, carbonera, baño para servicio, sótano y jardín. PLANTA ALTA: cinco dormitorios, cuarto de baño con azulejos, azotea con torre mirador. CONSTRUCCION: artístico frente imitación piedra con zócalos de mármol y balcones de hierro, zaguán con estuques de yeso, puerta odile de hierro forjado con cristales biselados, cielo rasos decorados, muros tapizados y empapelados finos, pisos parquet, pino tea y mosaico Norte Americano, celosías metálicas y de cedro, pinturas de Ripolín é instalación de luz y campanillas eléctricas. Desocupado. Visítese. Títulos perfectos. Informes, 351 San Martín 361.—BRAVO BARROS Y Cía. m19

TERRENO en COLEGIALES. Federico Lacroze esquina Conesa. A pocos metros de la estación del F. C. R. y del bulevar Crámer. Dos lotes 260 y 417 varas. Adoquinado y doble vía de tranvía por Federico Lacroze (antes Colegiales). Los más lindos terrenos de ese gran barrio. Bases: 50 $ la vara, la esquina y $ 30 el lote contiguo, pudiendo continuar los compradores con las hipotecas que los lotes reconocen; $ 11.000 la esquina y $ 4000 el lote contiguo, hasta el 15 de Septiembre del corriente año, al 8 o/o, por trimestres adelantados. EL DOMINGO 26 de Mayo á las 2 en los mismos terrenos. 10 y 13v90 de frente por 25.69 y 28.71 de fondo. Títulos perfectos. Escrituras por la oficina del señor Carlos Folchi. Informes y planos, 351 San Martín 361.—BRAVO BARROS y Cía. m18

CASAS

JUDICIAL — LOREA 470-78 —Entre Belgrano y Venezuela. Casa de negocio en terreno de dimensiones aparentes para una casa de lujo, juez doctor Balarino, secretaría J. Fernández, testamentaría de don Antonio Garibotto. Base, $ 51.887.60. EL DOMINGO 26 de Mayo, á las 4, en la misma propiedad. 10m92 (12v50) por 19m82 (23 varas). NUMERO 470—Zaguán y 4 piezas interiores. NUMERO 476—Salón para negocio y una pieza. NUMERO 478—Salón para negocio y 3 piezas. Seña, 8 por ciento. Comisión, 2 por ciento. Informes, 351 San Martín 361.—BRAVO BARROS y Cía. m10

JUDICIAL. AV. SAN JUAN 3745-47. Entre Colombres y Castro Barros. Edificio moderno y amplio, para habitación y renta. Orden del juez Dr. N. González del Solar, secretaría Dr. N. Arrotea Molina, testamentaría de Doña Clara Ottone de Canale. Base $ 33.219.08 pudiendo quedar en hipoteca $ 20.000, á 2 años de plazo al 8 o/o de interés pagadero por semestres anticipados. EL DOMINGO 19 de Mayo á las 4 en la misma propiedad, 8 m. 70 (10.04 varas), por 51.40 (59.35) en el costado E. y 52.50 m. (60.61 varas) en el Oeste. Negocio, comedor, 5 piezas, dos cocinas una de material y otra de cinc, baño y dependencias. Frente imitación piedra, cortinas metálicas, vidrieras, cielos rasos yeso, pisos pino tea y mosaico, zócalos, pozo con bomba. Seña 5 o/o. Comisión 2 o/o. Informes, 351 San Martín 361. — BRAVO BARROS y Cía. m4

CASA EN BELGRANO — Olleros 2824, entre Conesa y Zapiola. A 2 cuadras de la estación Colegiales, á pocos metros de la avenida F. Lacroze y en uno de los puntos más lindos de Belgrano. Edificio nuevo y amplio. Base 20.000 pesos, pudiendo quedar en hipoteca pesos 15 000, hasta Febrero 25 de 1913, al 8 o/o por semestres anticipados. EL DOMINGO 26 de Mayo á las 2.30 en la misma propiedad, 10 varas por 36.30 en un costado y 36.62 en el otro. Ad corpus. Sala, y comedor á la calle, vestíbulo, dos dormitorios, baño, cocina, pieza de servicio, una pieza en el fondo, molino con cañerías y pozo semisurgente, gallinero y jardín. Frente imitación piedra, cielos rasos de yeso, pisos pino tea y mosaico, celosías, gas y luz eléctrica. Visítese. Títulos perfectos. Informes, 351 San Martín 361 — BRAVO BARROS y Cía. m18

*ALBERTI 725 — ENTRE Chi*le ó Independencia. Buena casa, para habitación ó renta. Base 16.000 pesos. Tiene 3.000 cédulas argentinas. EL DOMINGO 26 de Mayo á las 3, en la misma propiedad. 10 varas por 20. Ad corpus. Sala, 3 dormitorios, baño, cocina y dependencia, cielos rasos de yeso, pisos pino tea y mosaico y baldosa. Las instalaciones de luz y campanillas eléctricas y de gas y 1 pieza de madera pertenecen al inquilino. Títulos perfectos. Informes, 351 San Martín 361.—BRAVO BARROS y Cía. m18

*CASA EN TALLERES —CO*ronel Vidal 170 y 174 entre Manuel Castro y Azara. A 2 1/2 cuadras del bulevar Rodríguez, con adoquinado y tranvía eléctrico y á 6 de la estación Talleres. Casa de negocio con dependencias para familia. Venta por orden del Banco El Hogar Argentino. Base $ 5.000, suma que reconoce en hipoteca, á favor de dicho Banco, reducida una vez puestos los servicios al día á pesos 2.980 y que se paga en mensualidades de 50.42 por amortización é intereses con la que podrá continuar el comprador. EL DOMINGO 26 de Mayo á las 3, en la misma propiedad. 10 varas por 43.12. Salón para negocio, cinco piezas y pozo con bomba. El galpón pertenece al inquilino. Tiene un contrato de alquiler hasta Junio 6, á razón de 100 pesos al mes con opción á dos años más, á pesos 120 mensuales. Títulos perfectos. Informes, 351 San Martín 361 ó en Lomas, Avenida Meeks 66.—BRAVO BARROS y Cía. m18

*CASA EN FLORES—ARGE*rich 59. A pocos metros de la avenida Rivadavia, á 4 cuadras de la estación, y á 5 de la plaza é iglesia y entre todo lo más descollante de la parroquia. 13 varas por 48. Base $ 14.500. Reconoce una hipoteca de 12.000 $, hasta Junio del corriente año, con opción á un año más, al 9 o/o. por semestres anticipados, con la que podrá continuar el comprador. Ad corpus. EL DOMINGO 19 de Mayo á las 3, en la misma propiedad. Verja al frente, 2 piezas, cocina y dependencias. Visítese. Títulos perfectos. Informes, 351 San Martín 361.—BRAVO BARROS y Cía. m12

*CAVIA 154|56 — ENTRE CA*bello y Corviño. A una cuadra de la plaza y avenida Las Heras y á 2 1/2 de la de Alvear. Buen barrio. Casa de negocio con dependencias para familia en terreno de 778 v. c. Base $ 35.000. Mitad al contado y el resto á 1 y 2 años de plazo, con hipoteca y 8 o/o, por semestres anticipados. EL DOMINGO 19 de Mayo á las 3 en la misma propiedad. 9v45 por 82.00. Ad corpus. Salón para negocio, 8 piezas, 2 cuartos de madera, cocina, pozo con bomba y fondo con árboles frutales. Visítese. Títulos perfectos. Informes, 351 San Martín 361.—BRAVO BARROS y Cía. m12

Frente á la estación RETIRO

Paseo de Julio entre Maipú y Basavilbaso

4 lotes de 10 vs. de frente por 23 á 42 de fondo

SIN BASE --- A 5 años de PLAZO

Mañana á las 3, en nuestro HALL

Bravo Barros & Cía.

ESQUINA. EN BELGRANO— Bulevar Monroe y Superí. Frentes al NE. y SE. Situación inmejorable para casas de renta. 411 varas cuadradas. Base $ 20 la vara. Mitad al contado y mitad en dos cuotas iguales á 6 y 12 meses con pagarés hipotecarios y 7 1/2 o/o. por semestres adelantados. EL DOMINGO 26 de Mayo á las 4, en la misma propiedad, 20 varas á Superí por 20.13 á Monroe. Títulos perfectos. Informes y planos, 351 San Martín 361 ó Cabildo 1978.—BRAVO BARROS y Cía. m18

CASA-QUINTA en VICENTE López—Sobre la barranca. Con frente á las calles Gral. Roca (adoquinada) y Madero. Con vista al Río de la Plata, á 3 cuadras de la estación, á 6 de Santa Fe y frente por frente á los jardines del Edén Hotel, vale decir en la situación preferida de la localidad. Edificio nuevo, cómodo y elegante, con precioso parque, grandes arboledas y 3.092 varas cuadradas de terreno. Venta decidida sin base, á tanto la vara, 20 por ciento al contado y el saldo en 4 cuotas iguales á 1, 2, 3 y 4 años con pagarés hipotecarios y 7 por ciento de interés por semestres anticipados. EL DOMINGO 19 de Mayo, á las 3.30 de la tarde, en la misma propiedad. Mide 35 varas á General Roca por 86v23 á Madero y consta de terraza cubierta, sala, comedor, tres dormitorios, cuarto de vestir, cuarto de baño, gran sótano, cocina y lavadero. En altos, pieza para servicio y amplio depósito. Pozo semisurgente con molino y motor eléctrico, servicio de agua caliente en toda la casa, luz eléctrica, gas acetileno, grandes árboles de sombra, glorietas, plantas de adorno. Visítese. Títulos perfectos. Informes y planos, 351 San Martín 361.—BRAVO BARROS y Cía. m7

BARTOLOME MITRE 3276— Entre Anchorena y Laprida. A 1 cuadra de la avenida Rivadavia y á 3 1/2 de la plaza y estación del Once. Edificio antiguo. Base $ 20.000, pudiendo continuar el comprador con un préstamo de $ 8.500 que la propiedad reconoce á favor del Banco "El Hogar Argentino". EL DOMINGO 19 de Mayo á las 4, en la misma propiedad. 9 varas por 30v77 en el costado Este, 30.54 en el Oeste y 7.97 en el contrafrente. Sala, 3 piezas, pieza de servicio, cocina y dependencias. Títulos perfectos. Informes, 351 San Martín 361.—BRAVO BARROS y Cía. m12

CUYO (HOY SARMIENTO) 4331. Judicial. Entre Pringles y Rawson. Casa de familia en amplio terreno. Orden del Juez Dr. Raymundo Naveira, secretaría Dr. Armando F. Laspiur, testamentaría de Don Pedro Chiesa. Base $ 12.000. Tiene 2.500 cédulas H., con las que deberá continuar el comprador. EL DOMINGO 19 de Mayo á las 3 en la misma propiedad. 8 m. 66 por 38.10 (10 varas por 44). Cerco de material y jardín al frente, 3 piezas, cocina, dos cuartos de madera y dependencias. Cielos rasos yeso, pisos pino tea y mosaicos, celosías de cedro. Pozo con bomba, gallinero y fondo con frutales. Seña 5 o/o. Comisión 2 o/o. Informes, 351 San Martín 361. — BRAVO BARROS y Cía. m4

CASA EN TEMPERLEY — Liniers 323. A 3 cuadras de la estación y del tranvía de la avenida Meeks. Base 4.500 pesos, pudiendo continuar el comprador con una hipoteca de $ 3.000 pagadera en cuotas trimestrales de $ 75, con 8 por ciento de interés, que vence en Octubre 27 de 1921. EL DOMINGO 19 de Mayo á las 2, en la misma propiedad. 10 varas por 3v. Frente imitación piedra, tres piezas, corredor de mosaicos y cocina. Desocupada. Llaves en el No. 321. Títulos perfectos. Escrituras por la oficina del señor Manuel Ferreira. Informes, 351 San Martín 361 ó en Lomas, Avenida Meeks 66.—BRAVO BARROS y Cía. m12

ARENALES 952 — ENTRE Suipacha y Carlos Pellegrini. Precioso petit hotel, flamante y confortable. Llaves en mano. Planta baja y cuatro pisos. Obra del arquitecto señor Juan J. Fortini. Base, pesos 175.000. A plazos. EL VIERNES 24 de Mayo, á las 3 de la tarde, en nuestro hall, 351 San Martín 361.

DETALLES Y CONDICIONES DE LA VENTA

PLANTA BAJA — Puerta de calle de hierro forjado, con cristales, zaguán con zócalos de mármol, cancel de roble, con cristales biselados, hall, escritorio, toilette, dos cuartos para el portero, patio y degagement.

PRIMER PISO — Hermoso hall, con panneaux pintado por Benedetti, sala, comedor con chimeneas de roble, espejos y panneaux, antecomedor con montaplatos y pileta, toilette con instalaciones completas y otra pieza.

SEGUNDO PISO — Hall, con panneaux y claraboya con vitraux, dos dormitorios, baño con instalaciones completas, cuarto de roperos y pieza para niños ó criada de confianza.

TERCER PISO — Dos dormitorios, baño y una pieza más y degagement.

CUARTO PISO — Cocina con económica y prusiana depósito de agua caliente, lavadero, una pieza y dependencias de servicio.

SOTANO — Cámara de ascensor y calefacción.

CONSTRUCCION — Frente imitación piedra con balcones de hierro, muros induidos en yeso, empapelados riquísimos, pisos parquet, mosaicos y granito, herrajes de bronce, persianas de cedro, pinturas al Ripolín, ascensor eléctrico, calefacción á vapor, teléfonos internos, revestimientos, cristales, vitraux d'art. Forma de pago: 1/3 parte al escriturar y el resto á uno y dos años, con hipoteca á interés de 8 por ciento, por semestres adelantados. Si el comprador lo desease podrá aceptar una hipoteca por $ 83.500 cédulas argentinas, acordada por el Banco Hipotecario Nacional, pagando, en este caso, el excedente entre la hipoteca y el precio, mitad al contado y mitad á un año de plazo con 8 por ciento de interés. Informes generales. La casa puede visitarse de 9 á 11 y de 1 á 3. Títulos perfectos. Seña, 8 por ciento. Comisión, 2 por ciento.—BRAVO BARROS y Cía. m3

CASA EN EL CABALLITO— Colpayo 122. A 1 cuadra de la avenida Rivadavia y á 3 de la estación del Caballito. Casa para habitación ó renta. Base pesos 15.000. EL DOMINGO 19 de Mayo á las 4, en la misma propiedad, 10 varas por 56. Ad corpus. Sala, 4 dormitorios, comedor, 1 pieza, cocina, gallinero y dos patios. Da 130 pesos al mes. Títulos perfectos. Informes, 351 San Martín 361.—BRAVO BARROS y Cía. m12

AGUIRRE 279|81 — ENTRE Lavalleja y Alvarez. A una cuadra y media de las avenidas Río Janeiro y Triunvirato. Casa de negocio con dependencias para familia. Base pesos 17.000. Mitad al contado y mitad á un año con hipoteca y 8 por ciento, por trimestres adelantados. EL DOMINGO 19 de Mayo á las 3, en la misma propiedad. 10 varas por 33.10. Ad corpus. Salón para negocio, con puertas y cortinas metálicas, 3 dormitorios, comedor, cocina y un cuarto de madera. Títulos perfectos. Informes, 351 San Martín 361.—BRAVO BARROS y Cía. m12

*CASA EN BERNAL — LI*niers y Arenales. A 1 cuadra del tranvía eléctrico y á 7 de la estación. Barrio importante. Casa de negocio con dependencias, sólida y amplia. Base $ 20.000. EL DOMINGO 19 de Mayo á las 3 en la misma propiedad, 40 varas á cada calle, 1.600 varas cuadradas. Negocio con vidrieras y sótano, zaguán, 4 dormitorios, los cuartos de baño, 2 cocinas, corredores de mosaico, molino con depósito para 4.000 litros, dos piletas y frutales. Títulos perfectos. Informes, 351 San Martín 361.—BRAVO BARROS y Cía. m12

*RODRIGUEZ PEÑA 752 en*tre Viamonte y Córdoba. Un espléndido hotel. Edificio nuevo, sin ocupar, compuesto de Rez de chaussé y tres pisos altos. A todo costo. Base, $ 180 000, mitad al contado y el resto á 1, 2, 3, 4 ó 5 años de plazo, pudiendo el comprador cancelar la hipoteca, en cualquier tiempo. EL SABADO 1o. de Junio, á las 3 de la tarde, en nuestro hall, 351 San Martín 361.

DISTRIBUCION

PLANTA BAJA—Zaguán de entrada con muros estucados y escalera de mármol de Carrara, cancel de roble con cristales biselados, vestíbulo, gran hall con escalera de roble, sala, antesala con finas tapicerías de seda en los muros, gran comedor y fumoir con altos zócalos de roble tallados y muros tapizados en seda, ascensor, toilette, comedor de diario, antecomedor con montaplatos y pileta. Todos los pisos son de parquet macizo.

PRIMER PISO — Galería de hall con plantas, hermosas columnas y balaustres imitando el jáspide rosa, con capiteles de bronce florentino, cinco dormitorios y budoir divididos en dos departamentos, dos cuartos de baño, dos piezas para roperos, ascensor y escalera de roble.

SEGUNDO PISO — Galería del hall con balaustrada de roble y claraboya de vitraux, cuatro dormitorios, dos cuartos de baño, ascensor, pieza para roperos, terraza, pieza para lavar con pileta, gran cocina y antecocina, w. c.

REZ DE CHAUSSE — Garage al frente para dos automóviles, escritorio, ascensor, hall de servicio, cuatro dormitorios, baño con revestimientos, pieza para la calefacción, pieza para la bomba y motor eléctrico, elevador de agua, carbonera, depósito y dos patios. Calefacción central á vapor á baja presión con radiadores en todas las habitaciones, con ascensor eléctrico, tapicerías de seda, finos papeles, muros induidos, aplicaciones de cartón piedra y decoraciones en oro, fina carpintería de roble y cedro con herrajes de estilo, pisos de parquets y pino de tea, instalación eléctrica con llaves y tomas corrientes, vidrieras y banderolas de vitraux, revestimientos extranjeros en los baños, mosaicos norteamericanos, instalación de agua caliente y todo aquello que significa el más completo adelanto de las construcciones modernas de lujo. Puede visitarse de 9 á 12 y de 1 á 4. Títulos perfectos. Informes, 351 San Martín 361.—BRAVO BARROS y Cía. m12

JUDICIAL — BELGRANO 3715 al 3717, entre Colombres y Castro Barros, con tranvía al frente. — Casa de negocio, con dependencias para familia. Orden del Juez Dr. Gonzalez del Solar, secretaría Dr. N. Arrotea Molina, juicio sobre división de condominio, Natalio Dellarossa con Alejo Dellarossa y otros. Base, $ 37 912.43. Mitad al contado y mitad á 1 año, á contar desde la fecha de la venta, con garantía hipotecaria y 7 o/o de interés, por semestres anticipados. EL DOMINGO 19 de Mayo á las 2 en la misma propiedad. Mide, según títulos 8 m. 66 (10 varas) por 51.09 (58.90 varas) y según tasación 8 m. 60 (9.93 varas) por igual fondo. Negocio, comedor, cinco dormitorios, baño, cocina y dos patios, pileta y balaustrada, cielos rasos yeso, pisos pino tea, mosaicos, baldosas, cloacas y aguas corrientes. Seña 5 o/o. Comisión 2 o/o. Informes, 351 San Martín 361.—BRAVO BARROS y Cía. m5

JUNIN 833 Y 835 — ENTRE Córdoba y Paraguay. Dos casas para habitación ó renta. Bases: 32.000 pesos la número 835 y pesos 40.000 la número 833. Mitad al contado y mitad á 1 ó 2 años, con hipoteca y 8 o/o por semestre anticipados. EL VIERNES 24 de Mayo, á las 3, en nuestro hall, 351 San Martín 361. 9v65 por 40 cada una. Ad corpus. Número 833: Sala, tres dormitorios, cocina, baño con azulejos y pileta. Frente imitación piedra, cielos rasos yeso, pisos pino tea y mosaicos, celosías. Número 835: Sala, 6 piezas, 2 cuartos de madera, cocina, baño y dependencias. Títulos perfectos. Escrituras por la oficina del señor J. González Cané. Informes, 351 San Martín 361.—BRAVO BARROS y Cía. m18

JUDICIAL — DOS CASAS en Floresta. Lacarra 303, esquina Caxaraville 4102 y 4104 y Lacarra 309. A una cuadra de Provincias Unidas, con tranvía eléctrico y á 2 y media de Rivadavia. Orden del juez doctor Roberto Repetto, secretaría del doctor Cornelio I. Viera, testamentaría de don Nicolás Gamallo. EL DOMINGO 19 de Mayo, á las 2, en las mismas propiedades. Lacarra 303 esquina Caxaraville 4102 al 04. 8m65 (9v86) á Lacarra, 15m04 (17v38) á Caxaraville, 16 metros (18v47) en el costado SE. y 10 metros (11v54) en el SO. Salón para negocio, con sótano, tres piezas, cocina, patio y pozo con bomba. Base, pesos 12 000. Lacarra 309 7m73 (8v93), por 16 metros (18v47) en el costado NO. 17m24 (19v89) en el SE. y 8m84 (10v10), en el SO. Dos piezas, cocina, pozo de balde y galería de mosaicos. Base, pesos 6.666 66. Seña 5 por ciento. Comisión 2 por ciento. Informes, 351 San Martín 361.—BRAVO BARROS y Cía. m14

TERRENOS

EN LA AVENIDA VERTIZ, frente á la estación Golf y á los preciosos parques que la rodean. Dos lotes de 394 v. c. Avenida Vértiz entre Olleros y Gorostiaga. Para la construcción de residencias de lujo, son los mejores terrenos de esa situación espléndida. Base, $ 36 la vara. Cada lote reconoce una hipoteca de 16.666.66 $ al 8 1/2 o/o hasta el 6 Noviembre de 1913, con opción á 1 año más, con las que deberán continuar los compradores. EL LUNES 27 de Mayo á las 3 en nuestro hall 351 San Martín 361. 15v01 de frente por 59.83 de fondo. Títulos perfectos. Escrituras por la oficina del señor Juan González Cané. Informes y planos, 351 San Martín 361 ó Cabildo 1978 —BRAVO BARROS y Cía. m18

MONTEVIDEO 369, ENTRE Corrientes y Sarmiento. Buena casa para habitación ó renta en terreno de 11 varas por 52. Da, sin contrato, $ 10.800 al año. Base, $ 135.000. Reconoce una hipoteca de pesos 48.400 oro ($ 109 998.63 m/n.) hasta Enero 13 de 1929, pagadera en cuotas mensuales de $ 984.43 por amortización é intereses, pudiendo hacerse amortizaciones parciales ó cancelarse totalmente en cualquier momento, abonando, en este caso, un trimestre de intereses, á título de indemnización. EL LUNES 27 de Mayo, á las 3 de la tarde, en nuestro hall, 351 San Martín 361. 13 varas por 53, Contrafrente 12.50. Ad corpus. Sala, antesala, comedor con estufa, cuatro dormitorios, baño, tres cuartos de madera, 3 piezas de servicio en altos, 4 dormitorios, cocina, baño y terraza. Frente al óleo, zaguán con mosaicos, cancel con cristales, cielos rasos de yeso, pisos pino tea encerados y mosaicos, celosías. Visítese de 9 á 11 y de 2 á 4. Títulos perfectos. Informes, 351 San Martín 361.—BRAVO BARROS y Compañía. m17

FRENTE A LA ESTACION Retiro.—Las últimas fracciones de tierra disponible en ese gran barrio. Avenida Paseo de Julio entre Maipú y Basavilbaso. Cuatro lotes de dimensiones apropiadas para todo género de edificación. Sin base, con opción. Tercera parte al contado y el resto á 1, 2, 3, 4 ó 5 años de plazo, á elección del comprador, con hipoteca y 7 por ciento de interés, por semestres adelantados. EL LUNES 20 de Mayo, á las 3 de la tarde, en nuestro hall, 351 San Martín 361. Tienen de 10 á 10.61 varas de frente por 23.33 á 42.64 varas de fondo. Superficies de 214.50 á 434.97 v. c. Títulos perfectos. Escrituras por ante la oficina del señor Natalio L. Marchese. Informes y planos, 351 San Martín 361.—BRAVO BARROS y Cía.

TERRENOS AL OESTE — Tres lotes de dimensiones excelentes para edificar. Acevedo entre Guayanas y Cabrera. Con adoquinado pago al frente y á una cuadra de la Avenida Rivera y de los tranvías. Barrio nuevo, de edificios modernos. Base, pesos 34 la vara, 30 por ciento al contado y el resto en 3 cuotas iguales á 1, 2 y 3 años, con garantía hipotecaria y 7 por ciento de interés por semestres anticipados. EL DOMINGO 19 de Mayo, á las 3 de la tarde, en los mismos terrenos. Miden 10v05 de frente por 53 á 53 de fondo. Superficies de 518 á 521 varas cuadradas. El conjunto tiene cerco de pared. Títulos perfectos. Escrituras por don Natalio L. Marchese. Informes y planos, 351 San Martín 361.—BRAVO BARROS y Cía. m12

*TERRENOS EN TEMPER*ley Cangallo entre Garay y Solís. A cuadra y media del bulevar A. Brown, á 3 1/2 de la estación y á 4 de la avenida Meeks y del tranvía eléctrico. Tres lotes especiales para casas de familia. Base $ 3 la vara. EL DOMINGO 26 de Mayo á las 3, en los mismos terrenos. 10 varas de frente por 31 á 51.33 de fondo. Títulos perfectos. Informes y planos, 351 San Martín 361 ó en Lomas, Avenida Meeks 66.—BRAVO BARROS y Cía. m18

*DOS ESQUINAS en BELGRA*no, Cuba y Nahuel Huapi, con tranvía eléctrico al frente y Nahuel Huapi y Arcos, frente á la plaza Alberti. A 2 cuadras de la avenida Cabildo. Situación excelente. Sin base. EL DOMINGO 26 de Mayo á las 2, en los mismos terrenos. La esquina de Cuba y Nahuel Huapi. Mide 19v40 á la primera por 20.32 á la segunda y la de Arcos y Nahuel Huapi. Mide 16v77 á la primera 24.83 á la segunda. 376v90 y 397, respectivamente. Títulos perfectos. Escrituras por la oficina del señor Lisandro Billinghurst. Informes y planos, 351 San Martín 361.—BRAVO BARROS y Cía. m18

TERRENOS en BELGRANO Tres lotes aparentes para todo género de edificación. La esquina de Nahuel Huapi y Freyre en dos lotes y otro lote, Freyre entre Nahuel Huapi y Bebedero. A 1 cuadra de la avenida del Tejar, á 2 de Monroe y á 8 de Crámer. Sin base. EL DOMINGO 26 de Mayo á las 2 en los mismos terrenos. Miden 10 y 13.25 varas de frente por 20 de fondo. 200 y 262 v. c. Títulos perfectos. Escrituras por la oficina del señor Lisandro Billinghurst. Informes, 351 San Martín 361 - BRAVO BARROS y Cía. m18

TERRENOS EN BERNAL — Calle Rodríguez Peña esquina sin nombre. A una cuadra del tranvía á Buenos Aires y del colegio Don Bosco y á 7 de la estación. Paraje pintoresco, rodeado de edificación moderna. Cuatro lotes de 288 á 383 v. c. Base $ 3 la vara. 1/2 al contado y 1/2 á 6 y 12 meses, con garantía hipotecaria, sin interés. EL DOMINGO 26 de Mayo á las 3, en los mismos terrenos. 10 y 13 varas de frente por 28 33 de fondo. Títulos perfectos. Escrituras por la oficina del señor Severo Crespo. Informes y planos, 351 San Martín 361.—BRAVO BARROS y Cía. m18

*CHACRA EN MERLO — JU*dicial. Un pedazo excepcional de tierra. 8 hectáreas, 20 áreas y 16 centiáreas en un lote. Frente al camino general de Pontevedra á Merlo, á 15 cuadras del pueblo Pontevedra, á 18 de la estación Libertad y á 1 legua de Merlo. Terreno alto, especial para toda clase de cultivos. Juez doctor Adolfo Marcenaro, secretaría Angel J. Oria, testamentaría de doña Ignacia Díaz. Base $ 4 368. EL MARTES 28 de Mayo á las 3 en nuestro hall, 351 San Martín 361. Linderos: al NE., camino general de Pontevedra á Merlo, en medio con Isidoro Báez, al NO., Luis Poggi; al SE., Marcelino Davico y al SO., con terreno de la sucesión. Está alambrada y arrendada sin contrato para agricultura. Se visita por Merlo, los chacareros Francisco Tabau y Juan Sorrilla la conocen. Seña 10 o/o. Comisión 2 o/o. Informes, 351 San Martín 361.—BRAVO BARROS y Cía. m18

*ESQUINA AL SUD — SENI*llosa (adoquinada) y Santander. A una cuadra de la avenida La Plata y de los tranvías eléctricos y en un barrio de creciente desarrollo. Un lote de dimensiones especiales para edificar. Base $ 15 la vara cuadrada, mitad al contado y mitad á un año con garantía hipotecaria y 7 o/o de interés por semestres anticipados. EL DOMINGO 26 de Mayo á las 3 p. m. en el mismo terreno. 11v73 á Senillosa por 17v71 á Santander. Superficie 207 74 varas cuadradas. El adoquinado de la calle Senillosa, es por cuenta del comprador. Títulos perfectos. Informes y planos 351 San Martín 361.—BRAVO BARROS y Cía. m18

*TERRENOS EN VILLA UR*quiza.—Sobre el andén de la estación Pueyrredón, Bolivia entre Griveo y Ladines. Paraje alto. Lo mejor de la localidad. Dos espléndidos terrenos. Base, $ 6 la vara, pudiendo continuar los compradores con una hipoteca de $ 1.394, que cada lote reconoce pagadera en dos cuotas iguales con vencimiento en Diciembre 23 de 1912 y Junio 23 de 1913, con pagarés, sin interés. EL DOMINGO 19 de Mayo, á las 3.30 de la tarde en los mismos terrenos. 10 varas por 44.66, cada uno. Títulos perfectos. Escrituras por la oficina del señor Tulio Méndez. Informes, 351 San Martín 361.—BRAVO BARROS y Cía. m12

CAMPOS

*EL ENSANCHE DE ITU*zaingó. Judicial. Los terrenos de Loza, que detenían el avance de la edificación de la parte Sud del pueblo 1 055.000 varas, frente á la quinta de Agrelo y rodeados de las propiedades más importantes. 89 fracciones de 11.344 á 60.640 metros cuadrados (de 14 993 á 92.720 varas cuadradas) libres de calle, 7 cuadras justas al Sud de la Estación Ituzaingó del F. C. O. y á 6 de la avenida Rivadavia (con adoquinado y tranvía proyectado). Terrenos altos, espléndidos los mejores para chalets ó casas quintas ó para especular, dividiéndolos en pequeños lotes. Orden del juez doctor Marcenaro, secretaría de Oria, testamentaría de don Santiago Loza. Venta con opción y á plazos. Bases de 18 á 36 centavos los 75 decímetros cuadrados ó sea la vara cuadrada, con excepción de la fracción donde se encuentra el edificio principal y del lote 2, fracción O, que se venderán con bases de $ 10.396 48 y pesos 6 663 53 respectivamente. 25 o/o al contado 25 o/o á un año 25 o/o á dos años y 25 o/o á tres años con garantía hipotecaria y 6 o/o de interés anual pagaderos por semestres anticipados. EL MARTES 21 de Mayo á las 3, en nuestro hall 351 San Martín 361. Están medidos y amojonados por el agrimensor don Ventura Barreiro y así se entregarán á los compradores. En la fracción que comprende los lotes 3 fracción I y 1 fracción J, existe un edificio de material de 7 piezas, corredor galpón, cocina, palomar y monte. En el lote 2, fracción O, hay 3 piezas, cocina, galpón y jagüel. Todos los alambrados exteriores é interiores, no se incluyen en la venta y se rematarán por separado el mismo día. Se visitan por Ituzaingó. Todos conocen los terrenos. Títulos en autos á disposición de los interesados. Las escrituras se otorgarán dentro de los 10 días posteriores á la toma de posesión, por ante la oficina de don Antonio Nery, de La Plata. Seña 5 o/o. Comisión 2 o/o. Informes y planos 351 San Martín 361.—BRAVO BARROS y Cía. m23

(Suspendido)

*EN EL HIPODROMO DE LO*mas. 30 lotes de todas dimensiones, con frente á las calles Viamonte, Pedernera y Hornos. A 6 cuadras al Este de la estación y á 2 de la avenida Almirante Brown. Paraje de inmediato porvenir. Base $ 1 la vara. EL DOMINGO 19 de Mayo á las 3, en los mismos terrenos. Miden de 10 á 33 varas de frente por 14 á 67 de fondo. 225 á 1.400 varas cuadradas. Títulos perfectos. Escrituras por la oficina del señor Alberto Gutiérrez. Informes y planos 351 San Martín 361 y en Lomas, Avenida Meeks 66.—BRAVO BARROS y Cía. m12

QUINTAS Y CHACRAS EN Chás.—El saldo de las tierras del establecimiento El Rosario en el partido de General Belgrano. 800 hectáreas divididas en 40 lotes con superficies de 5 á 41 hectáreas. A 15 cuadras al NE. de la estación Chás del F. C. del Sur, y á sólo 4 horas y media de la capital. Tierras inmejorables para agricultura y ganadería, con agua dulce á 3 metros de profundidad y pastos tiernos. Venta como judicial con bases definitivas de $ 250 la hectárea las quintas y $ 200 las chacras, para vender resueltamente, pudiendo pagarse el importe, tercera parte al contado, tercera parte á un año y tercera parte á dos años de plazo con garantía hipotecaria y 6 por ciento de interés por semestres anticipados. EL DOMINGO 26 de Mayo, á la 1 de la tarde, en el hotel Comercio, en General Belgrano. Se visitan por Chás ó por General Belgrano, dirigiéndose en esta última á don Héctor Piccione. Títulos perfectos. Escritura por ante la oficina de don José A. Novaro. Informes y planos, 351 San Martín 361 —BRAVO BARROS y Cía.

*AVENIDA ALVEAR Y PO*sadas. Los últimos terrenos del barrio de los grandes palacios. 1.735 varas en lotes con frente á la calle Posadas entre Ayacucho y la avenida Alvear, frente por frente y rodeados por los hermosos jardines de la plaza Intendente Alvear, al lado del Palais de Glace y lindando, calle por medio con la suntuosa mansión del señor Carlos Dose. Venta en tres fracciones de 10 varas 92 de frente por 52.33 á 54.74 varas de fondo, superficies de 569.84 á 597.78 v. c., con opción y base de 300 pesos la vara. El importe podrá pagarse así: pesos 40.050 al contado, cada lote, y el resto en 3 cuotas iguales á 1, 2 y 3 años (con vencimientos el 1o. de Mayo de 1913, 1914 y 1915), con hipoteca y 8 o/o de interés, pagadero por trimestres adelantados. EL SABADO 1o. de Junio á las 3 en nuestro hall. Para grandes casas de lujo, no hay otros en aquel sitio. Títulos perfectos. Escrituras por ante el escribano señor Pedro E. Ramit. Informes y planos 351 San Martín 361.—BRAVO BARROS y Cía.

BRAVO BARROS & Cía.

EN LA PLATA — EN 60 meses—A sólo 5 minutos del centro de la ciudad. Tres manzanas en 64 lotes. A 50 metros de la estación Alsina del F. C. del Sud, cuya habilitación ha sido ya solicitada por los vecinos y á 3 cuadras de Ringuelet. Con frente á la avenida 13 (camino de automóviles) y á la vía del ferrocarril del Sud. Base, pesos 3 mensuales el lote, en 60 mensualidades, sin interés. Descuento de 15 por ciento á los que paguen al contado.
EL DOMINGO 19 de Mayo, á las 3 de la tarde, en los mismos terrenos. Son lotes con superficies de 319 á 842 varas cuadradas. Tren expreso de La Plata á la 1.45 p. m. Títulos perfectos. Escrituras por el señor Manuel S. Villegas. Seña, 3 mensualidades en el acto del remate. Comisión, 2 por ciento. Informes y planos, 351 San Martín 361 ó en La Plata, calle 47 núm. 667 — BRAVO BARROS y Cía. m7

QUINTAS EN MORON — Conocidas por de Loza. Judicial. 45 hectáreas en 9 fracciones aparentes para residencias de verano, pequeñas chacras ó quintas de verdura. A 8 cuadras al N.E de la estación Castillo del F. C. Midland, á 25 cuadras al S. de Ituzaingó y á menos de una legua al S.O de Morón. Venta con opción y á plazos. Orden del juez doctor Marcenaro, secretaría de Oria, testamentaría de don Santiago Loza. Base, 15 centavos los 75 decímetros cuadrados ó sea la vara cuadrada, 25 por ciento al contado, 25 por ciento á un año, 25 por ciento á dos años y 25 por ciento á tres años con garantía hipotecaria y 6 por ciento de interés anual, pagadero por semestres anticipados.
EL MIERCOLES 22 de Mayo, á las 3, en nuestro hall, 351 San Martín 361. Lindan con terrenos de Bernardo P. Rejón, Juan Fernández y Zamora, los dos últimos, calle en medio. Todos los lotes tienen cinco hectáreas y fracción (desde 65.738 á 68.345 varas cuadradas). Han sido medidos y amojonados por el agrimensor don Ventura Barreiro, y así se entregarán á los compradores. Las superficies son hasta el eje de las calles. Los alambrados no se incluyen en la venta y se rematarán por separado el mismo día. Se visitan por Morón, donde son conocidos por de Loza. Títulos en autos, á disposición de los interesados. Las escrituras se otorgarán dentro de los 10 días posteriores á la toma de posesión, por ante la oficina de don Antonio Nery de La Plata. Seña, 3 por ciento. Comisión, 2 por ciento. Informes y planos, 351 San Martín 361.—BRAVO BARROS y Cía. m3

CHACRA EN CHIVILCOY— Parte de los campos de Allende, 64 hectáreas en un lote, á 20 cuadras al NO. de la estación Moquehuá, de la Cía. General Buenos Aires y equidistante de las estaciones Ramón Biaus del mismo ferrocarril y La Rica del F. C. Midland. Tierras de toda aplicación, dedicadas en la actualidad á la agricultura. Base, 280 $ la hectárea.
EL MARTES 28 de Mayo á las 3, en nuestro hall, 351 San Martín 361. Linda con Manuel E. López y Demetrio, Cándida y Antonio Allende. Alambrado en uno de sus costados. No hay contratos. Se visita por Moquehuá, dirigiéndose á la señora Cándida A. de Padín. Títulos perfectos. Informes y planos, 351 San Martín 361 — BRAVO BARROS y Cía. m16

QUINTAS EN ITUZAINGO. Judicial. 43 hectáreas en lotes. A 8 cuadras al Este de la estación Libertad del F. C. Midland y de sus grandes talleres y á 18 cuadras al S.O de la estación Ituzaingó, del F. C. O. Con frente al camino de Ituzaingó á Lobos. Terrenos altos, susceptibles de ser dedicados ventajosamente á toda industria rural ó para especular fraccionándolas en lotes menores. Venta en 5 fracciones con superficies de 7 h. 45 áreas á 10 h. 30 áreas (de 99.339 á 137.398 varas cuadradas). Orden del juez doctor Marcenaro, secretaría de Oria, testamentaría de don Santiago Loza. Venta con opción y base de $ 0.15 los 75 decímetros cuadrados ó sea la vara cuadrada, 25 por ciento al contado, 25 por ciento á un año, 25 por ciento á dos años y 25 por ciento á tres años, con garantía hipotecaria y 6 por ciento de interés pagadero por semestres anticipados.
EL MIERCOLES 22 de Mayo, á las 3, en nuestro hall, 351 San Martín 361. Lindan con Santiago R. Loza, Juan Fernández y calles en medio, con Almada y Merlo. Han sido medidos y amojonados por el agrimensor señor Ventura Barreiro y así se entregarán á los compradores. Las superficies son hasta el eje N de las calles. Los alambrados no se incluyen en la venta y se rematarán por separado el mismo día. Se visitan por las estaciones Libertad ó Ituzaingó. En ambas son conocidas. Títulos en autos, á disposición de los interesados. Escrituras dentro de los 10 días posteriores á la toma de posesión, por ante la oficina de don Antonio Nery, de La Plata. Seña, 8 por ciento. Comisión, 2 por ciento. Informes y planos, 351 San Martín 361.—BRAVO BARROS y Cía. m3

CAMPO EN JUJUY — 14.927 hectáreas que comprenden la finca conocida por "La Cueva", en el departamento Humahuaca, á poco más de una legua al Este de la estación Negra Muerta, y á seis al Norte de la de Humahuaca (ambas del F. C. C. N. prolongación á Bolivia). Campos de aspecto variado, aptos para agricultura y ganadería, con aguadas permanentes del río La Cueva, que los cruza y alrededor de cuarenta hectáreas alfalfadas, pudiendo explotarse también con excelente resultado, los diversos cultivos de la zona. Venta en un lote. Base, 3 pesos la hectárea, mitad al contado y el resto en tres cuotas iguales á uno, dos y tres años de plazo con garantía hipotecaria y siete por ciento de interés anual, por trimestre anticipados.
EL LUNES 3 de Junio, á las 3 de la tarde, en nuestro hall, 351 San Martín 361. Linda con Casillas de Maidana Negra Muerta y El Cóndor, de Rocha. En los planos oficiales figura con el nombre de Rodeo del Chorro y Rodeo del pueblo viejo. Dentro del campo hay cercada con pirca y tapia una extensión de siete kilómetros. Dividido en varios potreros. Hay cincuenta y siete poblaciones que pertenecen á los arrendatarios. Dedicado actualmente á agricultura y ganadería, sin contratos. De la superficie á venderse, se han descontado ya, tres hectáreas ocupadas por dos escuelas, iglesia, casa del cura y cementerio, que han sido cedidas para ese objeto. Se visita por la estación Negra Muerta, dirigiéndose al señor Mercado. Títulos perfectos. Informes y planos, 351 San Martín 361. — BRAVO BARROS y Cía. m18

CAMPOS EN GOYENA — EN el partido de Saavedra, donde la agricultura, debido á la excepcional calidad de las tierras, ha tomado un desarrollo sorprendente. 4.781 hectáreas divididas en fracciones con superficies de 309 á 478 hectáreas, á 1.000 metros al sur de la estación y pueblo Goyena, circunstancia que permite especular, subdividiendo en lotes menores, á 3 leguas al SE. de Alta Vista, á 6 al O. de Saavedra, á igual distancia al SE. de Puán (estaciones todas del F. C. S.) y en comunicación directa con la ciudad y puertos de Bahía Blanca, de la que distan solamente dos horas y media. Tierras fértiles, de diversa aplicación, tanto agrícola como ganadera, con agua dulce desde 2 metros de profundidad. Está desocupado. Posesión inmediata. Venta con opción y base de $ 70 la hectárea, 25 por ciento al contado y el resto á uno, dos y tres años de plazo con hipoteca y 7 por ciento de interés anual, por semestres anticipados.
EL JUEVES 30 de Mayo, á las 3 de la tarde, en nuestro hall, 351 San Martín 361. Figura en los planos á nombre de Juan M. Martínez. En conjunto lindan con Igartúa, Champredonde, Ferrari, Oliver, García Fernández y Zuberbühler. El perímetro exterior está alambrado con 9 hilos, con excepción de una parte del costado NO. Está dividido por un camino real y calles vecinales. Lo cruza la línea telegráfica. Todo ha sido medido y amojonado. Casi todas las chacras tienen pozos. En los alrededores pagan $ 8 para agricultura y $ 5 para ganadería, en concepto de arrendamiento. Se visitan por Goyena. Son conocidos por de Díaz de Vivar. Títulos perfectos. Escrituras por la oficina de don Julio P. Robles, de La Plata. Informes y planos, 351 San Martín 361.—BRAVO BARROS y Cía. m6

"SANTA CATALINA", EN Córdoba.—Una estanzuela á orillas del Río Tercero. 675 hectáreas, en el departamento Tercero Arriba, pedanía Pampayasta Sur, á 4 leguas al Sur de las estaciones James Craik y Oliva, á menos de 3 leguas al Norte de la estación kilómetro 373 del ramal de Cruz á Córdoba (todas del F. C. C. A.) y á poco más de dos horas de la ciudad de Córdoba. Campo alto, sin desperdicio, tierras negras, aptas para agricultura y alfalfa, pastos tiernos abundantes, agua dulce desde 1 á 5 metros, aguadas naturales del Río Tercero y permanente de un manantial riquísimo é inagotable, con el que pueden regarse como 80 hectáreas que limitan con el río y que constituyen un pedazo de campo de gran capacidad agronómica. Venta en un lote con mejoras de toda índole. Base, $ 90 la hectárea, pudiendo continuar el comprador con una hipoteca de $ 32.700 pagadera en tres cuotas iguales en Junio 2 de 1912, 1913 y 1914 al 7 por ciento de interés por semestres anticipados. El excedente mitad al contado y mitad á 6 y 12 meses con 7 por ciento de interés por semestres anticipados y garantía hipotecaria. ¡Bastan $ 14.035 al contado para comprar!
EL LUNES 27 de Mayo, á las 3, en nuestro hall, 351 San Martín 361. Linda con el Río Tercero, Delmiro Crenna, sucesión Sosa y Lorenza P. de Cancio. Alambrado en todo el perímetro y dividido en 9 potreros con postes de algarrobo y 5, 6 y 9 hilos (en parte dos de púa), casa-habitación con 6 piezas, baño y cocina, caballeriza, quinta de frutales, cercada con alambre tejido, galpón con 5 piezas para peones, 5 hornos de material para carbón, malacate con bebidas de 10.000 litros, dos pozos, dos corrales, monte virgen en parte, de algarrobo y tala, 100 hectáreas alfalfadas y otras mejoras. Dedicado actualmente á ganadería sin contrato. Existe una capilla y cementerio que no entran en la venta, pues pertenecen al obispado de Córdoba y el terreno que ocupan (2 hectáreas más ó menos) está descontado de la superficie á venderse. El comprador podrá adquirir á precio de tasación, los muebles, útiles y animales de trabajo. Se visita por James Craik, dirigiéndose al restaurant de don Daniel Vermi. Es conocido por de Medina. Títulos perfectos. Informes y planos, 351 San Martín 361.—BRAVO BARROS y Cía. m8

CHACRA EN MORENO — Judicial. A 1 hora de Buenos Aires. Parte de la estancia de Aguilar, 26 hectáreas, 60 áreas, en un lote, á legua y media al Sur-Oeste de la estación Arroyo Pinazo, á 3 al Oeste de General Sarmiento y San Miguel, y á 3 leguas al Norte de Moreno. Campo riquísimo, todo alto, con tierra negra de la mejor calidad. Para tambo, granja, corrales de descanso, alfalfares ó cualquier otro destino. Juez doctor Marcenaro, secretaría Pereira, testamentaría de don Damián López Camelo. Base, $ 720 la hectárea.
EL MARTES 28 de Mayo á las 3 en nuestro hall 351 San Martín 361. Linderos: al NE., Petrona López Camelo; al NO., Gil Thirion; al SE., Mariano López Camelo y al SO., herederos de Enrique Victorica. Está alambrado con 5 hilos de púa por este último costado. Los alambrados interiores no entran en la venta. Actualmente la ocupan para tambo, don José Gussone y Juan Garra. Se visita por cualquiera de las estaciones indicadas. Títulos en autos. Seña 10 o|o. Comisión 2 o|o. Informes y planos, 351 San Martín 361.—BRAVO BARROS y Cía. m18

LOS CAMPOS DE LOZA, EN Merlo.—Judicial. El saldo de chacras, quintas y solares del remate anterior. Rodeando la estación Mariano Acosta, del F. C. del Sud, ramal de Merlo á Lobos, á legua y media al Sudoeste de Merlo, á una legua al Noreste del centro de Marcos Paz y á una hora de la capital. Orden del juez doctor Marcenaro, secretaría de Oria, testamentaría de don Santiago Loza. Venta con opción y bases retasadas, 25 por ciento al contado, 25 por ciento á un año, 25 por ciento á dos años y 25 por ciento á tres años de plazo con garantía hipotecaria y 6 por ciento de interés anual pagadero por semestres anticipados.
EL JUEVES 23 de Mayo, á las 3 de la tarde, en nuestro hall, 351 San Martín 361.
MANZANAS—Divididas en 103 lotes de cuartos de manzana con superficies de 2.543 á 3.363 metros cuadrados (3.391 á 4.487 varas cuadradas). Base, $ 0.22 1|2 los 75 decímetros cuadrados ó sea la vara cuadrada, con excepción del lote D. manzana 15, que se venderá con base de pesos 2.563.13, pues tiene un edificio de material con techos de hierro, compuesto de 3 piezas, cocina, corredor y dependencias.
QUINTAS — Tres fracciones con superficies de 13.414, á 28.175 metros cuadrados (17.886 á 37.568 varas cuadradas). Base, $ 0.13 1|2 los 75 decímetros cuadrados ó sea la vara cuadrada.
CHACRAS — Tres fracciones de 33 á 45 hectáreas. Base, 750 $ la hectárea. Las superficies son hasta el eje de las calles. Todo se entregará medido y amojonado. Se visitan por Mariano Acosta ó Merlo. Títulos en autos á disposición de los interesados. Escrituras por ante la oficina de don Antonio Nery, de La Plata, dentro de los 10 días posteriores á la toma de posesión. Seña, 8 por ciento. Comisión, 2 por ciento. Informes y planos, 351 San Martín 361.—BRAVO BARROS y Cía. m3

115.357 HECTAREAS EN Mendoza. Por autorización judicial. En el departamento San Rafael Los campos conocidos por Arroyo Hondo, La Faja y Carrizalito, con deslinde judicial aprobado, á 15 leguas al Oeste de San Rafael, á 20 del pueblo de San Carlos y de la estación terminal del ramal á dicho punto del F. C. P., y á 26 leguas de la estación Tunuyán, por muy buen camino, cuyo recorrido puede hacerse en tres horas de automóvil ó 9 de coche.
Campos ondulados, la mitad más ó menos con grandes planicies de exuberante vegetación y el resto colinas y serranías con extensos valles y abundantes aguadas de vertientes propias, todo lo que contribuye á hacerlos inmejorables para la cría de ganado, especialmente lanar, del que no se conocen enfermedades de ninguna especie. Hay, además, zonas susceptibles de ser cultivadas ó sembradas de alfalfa, existiendo un potrero en La Faja, donde se puede comprobar la bondad de las tierras.
Venta en un solo lote, por orden de los herederos de don Pascual Suárez, y por autorización del juez de la testamentaría, doctor A. Boulin Tamisier, secretaría Carlos Silva, provincia de Mendoza. Base pesos 2.50 la hectárea, tercera parte al contado, tercera parte á un año y tercera parte á dos años con pagarés hipotecarios, y 6 por ciento de interés anual.
EL MARTES 21 de Mayo, á las 3, en nuestro hall 351 San Martín 361.
Linderos: al Norte y al Este, Lorenzo Lasalle, Arroyo Hondo en medio y al Sur y á Oeste Las Ancas y Banco Nacional en Liquidación, río Diamante en medio. Están cruzados por el camino estratégico al Neuquén. Se visitan por la estación Tunuyán, del F. C. P. ó por la ciudad de Mendoza, pudiendo desde esta última hacerse el trayecto en automóvil por muy buenos caminos. Allí, el administrador de la sucesión señor José M. Usandivaras (Mitre 849), dará las facilidades é informes necesarios. Seña 8 por ciento. Comisión 2 por ciento. Planos y otros detalles pídanse en nuestra casa 351 San Martín 361—BRAVO BARROS y Cía. m12

*ARRENDAMIENTO EN TA*palqué—Los campos de "La Aurora", 2.894 hectáreas á legua y media al N. O. de la estación Altona y á 2 leguas y media al S. O. de la estación y pueblo de Tapalqué.
Tierras de excelentes condiciones para ganadería y agricultura, con pastos tiernos y agua á poca profundidad. Arrendamiento en un solo lote para ganadería ó agricultura, por el término de 4 años, por semestres adelantados, con fianza á satisfacción ó garantía en efectivo. Base pesos 4.50 la hectárea al año.
EL JUEVES 30 de Mayo á las 3 p. m. en nuestro hall 351 San Martín 361. Es de forma regular. Figura á nombre de M. Navera en los planos. Linderos al N. E. Estanislao Colman, al N. O. Jorge Gibson y María H. de Miranda, al S. E. Alejandro Gau y al S. O. José Crotto. — Alambrado por los cuatro costados, con cinco hilos lisos y dos de púa. Tienen una población y dos galpones en barro. El contrato deberá extenderse en escritura pública dentro de los veinte días del remate por ante el escribano señor José Martínez. El campo se entregará inmediatamente. Se visita por Tapalqué. Seña 8 por ciento. Comisión 2 por ciento. Informes y planos 351 San Martín 361.—BRAVO BARROS y CIA. m12

EL "CEPILLO", en MENDOZA Por autorización judicial. Los conocidos campos de ese nombre, en el departamento de San Carlos, á 6 leguas al Sur de la estación Tunuyán, del F. C. P. á dos leguas al SO. del pueblo de San Carlos, capital del departamento, á 5 cuadras de la futura estación terminal del ramal en construcción á San Carlos (cuya prolongación cruzará este campo), y á 18 leguas al Sur de la ciudad de Mendoza, distancia que se salva en 3 horas de automóvil ó de ferrocarril.
Linda al Norte con La Consulta, al Sur estancia de Aguirre, al Este, Arroyo Jaucha, y al Oeste, la cordillera de los Andes.
La venta es ad corpus, ó sea la superficie que resulte dentro de los límites indicados, en razón de no hallarse deslindada judicialmente la propiedad. En el Banco Hipotecario Nacional y padrones de la provincia, figura con 100.954 hectáreas, 50 área teniendo su parte llana (medida por el fisco), más de 9.000 hectáreas de superficie, siendo el resto campos de sierra, muy pastosos, con grandes valles para pastoreo y aguadas naturales propias, de primera calidad. Actualmente se tramita la solicitud de deslinde del Costado Sud del Campo, á pedido del lindero.
Existe, además, derecho de regadío para 534 hectáreas que corresponden totalmente á magníficos alfalfares. La venta se realiza por orden de los herederos de don Pascual Suárez, y con autorización del juez de la testamentaría, doctor A. Boulin Tamisier, secretaría Carlos Silva, provincia de Mendoza.
Base definitiva, $ 290.000. Reconoce una hipoteca de 59.900 cédulas serie D, reducida hoy á pesos 25.352.38, que tomará á su cargo el comprador, pudiendo pagarse el excedente que resulte tercera parte al contado, tercera parte á un año y tercera parte á 2 años con pagarés hipotecarios y 6 por ciento de interés anual.
EL MIERCOLES 29 de Mayo á las 3, en nuestro hall 351 San Martín 361.
Son campos inmejorables para ganadería, pudiendo explotarse también con todo éxito las industrias de la región. Hay alambrados, poblaciones y mejoras. Se visitan por la estación Tunuyán. De Mendoza salen trenes diariamente á las 7.50 a. m. que llegan á Tunuyán á las 10.50 a. m., siguiendo desde allí, en carruaje. También puede hacerse el recorrido desde Mendoza, en automóvil, por excelentes caminos. En dicha ciudad, el administrador de la sucesión, señor José M. Usandivaras (Mitre 849), dará las facilidades é informes necesarios. Seña 8 por ciento. Comisión 2 por ciento. Otros detalles pídanse en nuestra casa 351 San Martín 361.—BRAVO BARROS y Cía.

HACIENDAS

LAS HACIENDAS DE "EL Toro", en el partido de Guaminí. Liquidación total del ganado vacuno, lanar y yeguarizo, y de las maquinarias, útiles y enseres existentes en el establecimiento "El Toro", de doña María Pobiet de Fernández situado sobre las estaciones Casbas y Casey, del F. C. Midland á 6 leguas al NO de Bonifacio y á 7 al Norte de Guaminí.
EL DOMINGO 26 de Mayo, á la 1 de la tarde, en el mismo establecimiento. En la venta se incluyen 5.859 animales vacunos, 1.185 lanares y 791 yeguarizos. Oportunamente publicaremos detalles completos, entretanto, los interesados pueden revisar las haciendas dirigiéndose en el mismo establecimiento á los señores Santiago Sosa, en la estación Casbas, ó al señor José A. Azumendi, en la estación Casey. Otros informes, á nuestra casa 351 San Martín 361.—BRAVO BARROS y Cía. m14

VARIOS

*BOVEDA EN MORON JUDI*cial. En el cementerio de la localidad. La mitad indivisa de las sepulturas 17, 18 y 19 de la letra A. Juez doctor Marcenaro, secretaría Oria, testamentaría de don Santiago Loza. Base 400 pesos.
EL MARTES 21 de Mayo á las 3 en nuestro hall, 351 San Martín 361. Seña 8 por ciento. Comisión 2 o|o.—BRAVO BARROS y Cía. m18

V. S. LOBATO & Cía.

Las ventas de hoy

MAGALLANES 701|05, esquina á España. 12 varas por 23.60. salón doble para negocio, con sótano, 4 dormitorios, cocina, etc.—Base $ 14.000. Renta $ 145

A LAS 2.30.

INCLAN 838 entre Urquiza y 24 de Noviembre. Edificio de comedor, 4 dormitorios, cocina y un gran galpón. 9.58 varas por 49.65. Base $ 20.000, con 8.000 en hipoteca, por 2 ó 3 años.

A LAS 3.—

PAVON 3301|07, esquina á Loria. Propiedad sólida. de salón doble para negocio, con sótano, 2 piezas, cocina y con entrada independiente, una casita de sala, 3 piezas y cocina, 20 varas por 15. Base, pesos 18.000.

A LAS 3.—

AVENIDA LA PLATA 1675|81 entre A. Díaz y Santander. Propiedad preparada para altos, con salón de negocio, comedor, 2 dormitorios, otra pieza, 3 en altos, baño, cocina, etc. 10 varas por 40. Base $ 25.000, incluso $ 12.000 en hipoteca. Renta $ 250.

A LAS 3.30.

PERGAMINO 62 entre Rivadavia y R. Falcón. Judicial. Casa de 4 piezas, cuarto de baño, cocina y despensa, en 8.54 varas por 52. Base $ 12.017.34.

A LAS 4.—

PASAJE MATORRAS 225 entre Viel y Beauchef. Casita de 4 piezas y cocina. 10 varas por 19 Base $ 6.000, con 2.500 en hipoteca á 1 año.

A LAS 4.30

V. S. Lobato y Cía.

AVISOS NUEVOS

SOLIS 1161|67, ENTRE SAN Juan y Humberto I. A una cuadra de Entre Ríos. Un amplio terreno con edificio antiguo que aún puede aprovecharse, pues produce buen interés. Ubicación de primer orden para una gran propiedad de renta por tratarse de un barrio importantísimo de mucho movimiento y que se está cubriendo en su totalidad de propiedades modernas. Base, $ 27.000, todo en hipoteca al 8 por ciento hasta.............. el saldo al contado. Renta sin contrato $ 300 mensuales. Título perfecto. Ad corpus.
EL DOMINGO 26 de Mayo, á las 3.30 de la tarde. Mide 8.55 varas por 60. El edificio se compone de amplio salón de negocio al frente, con piso de portland y cielos rasos parte de yeso y parte de cristales, á continuación comedor con piso de pino tea, y cielos rasos de yeso, un dormitorio, cocina y w. c. Patio de portland, agua corriente, cloacas, pavimento de asfalto al frente, etc. Al fondo hay un galpón de madera y cinc de propiedad del inquilino. Seña, 8 por ciento. Comisión, 2 por ciento. Informes, San Martín 48.—V. S. LOBATO y Cía. m19

EN FLORES — TERRADA entre Avellaneda y San Eduardo, con adoquinado pago al frente, luz eléctrica y agua corriente. Terreno de muy buenas medidas y bien ubicado, á 5 cuadras al Norte de Rivadavia, en la parte más linda y de mayores progresos de la importante parroquia. Base, $ 22 la vara cuadrada. Al contado. Título perfecto.
EL DOMINGO 26 de Mayo, á las 3 de la tarde. Mide 10 varas de frente á Oeste por 55. Superficie, 550 varas cuadradas. Está rodeado de propiedades modernas. Seña, 8 por ciento. Comisión, 2 por ciento. Informes, San Martín 48.—V. S. LOBATO y Cía. m19

*DIRECTORIO ENTRE SE*nillosa y Doblas. El único lote baldío en esa cuadra, una de las mejor edificadas de ese barrio. Adoquinado pago al frente. A una cuadra de la Avenida La Plata y á dos de la Avenida Río Cuarto, con varias líneas de tranvías. Venta sin base. Al contado. Título perfecto.
EL DOMINGO 26 de Mayo, á las 3.30. Tiene 10 varas de frente por 55. Superficie, 550 varas cuadradas. Las medidas amplias y su interesante ubicación, lo recomiendan eficazmente. Seña, 8 por ciento. Comisión, 2 por ciento. Informes, San Martín 48.—V. S. LOBATO y Cía. m19

AL LADO DE DIRECTORIO y del adoquinado. Terreno calle Doblas, entre Directorio y Zubiría, á dos cuadras de las importantes avenidas La Plata y Río Cuarto. En un barrio bien edificado y que constantemente progresa. Sin base. Al contado. Título perfecto.
EL DOMINGO 26 de Mayo, á las 4 de la tarde, en el terreno. Mide 10 varas de frente por 54.28. Superficie, 542.80 varas cuadradas. Seña, 8 por ciento. Comisión, 2 por ciento. Informes, San Martín 48.—V. S. LOBATO y Cía. m19

*MAURE 3931, ENTRE FRA*ga y Guevara. Una casita sólida en un barrio nuevo y muy progresista. A media cuadra de la Avenida Forest, á una de Triunvirato y del Parque Andes y á dos del bulevar Colegiales. Base, $ 7.000. Título perfecto.
EL DOMINGO 26 de Mayo, á las 2.30 de la tarde. Mide 10.50 varas por 32.33. El edificio se compone de salón de negocio, 1 pieza de material, 2 de madera, cocina, w. c., pisos interiores de pino tea, patio de mosaico, pozo con bomba, etc. El adoquinado de la calle Maure se dará pago. Seña, 8 por ciento. Comisión, 2 por ciento. Informes, San Martín 48.—V. S. LOBATO y Cía. m19

CASAS

*INCLAN 838 ENTRE GENE*ral Urquiza y 24 de Noviembre, adoquinado pago al frente. Una buena propiedad recién terminada muy sólida en cal y preparada para altos. A una cuadra del bulevar Chiclana, á 4 de Caseros y á 5 de San Juan. Base 20.000 pesos incluso una hipoteca de 8.000 $ al 9 o|o, que vence el 21 de Septiembre de 1914, prorrogable por un año más. Título perfecto. Ad corpus.
EL DOMINGO 19 de Mayo á las 3. Mide 9.58 varas por 49.65, teniendo un martillo en contra que empieza á los 32.00 varas de la línea del frente, donde la propiedad ensancha hasta 14.08 varas, y que mide 4.62 varas por 17.90, midiendo 9.45 varas en el contrafrente. Tiene comedor, 4 piezas dormitorios, cocina, w. c., y un gran galpón al fondo, cielos rasos, pisos de pino tea, patio de mosaico, pozo con bomba, cerco de pared al frente, etc. Seña 8 o|o. Comisión 2 o|o. Informes, San Martín 48.—V. S. LOBATO y Cía. m14

*JUDICIAL — CASA PERGA*mino 62, entre Rivadavia y Ramón Falcón. Una casa antigua que puede ser reformada. Base, $ 12.017.34. Orden del señor juez doctor Nicanor González del Solar, secretaría del doctor Narciso Arrotea Molina, en la testamentaría de doña Urbana Piñero de López. Título perfecto.
EL DOMINGO 19 de Mayo, á las 4 de la tarde. Mide 7.40 metros por 45.20 y 7.60 metros en el contrafrente (8.54 varas por 52.20 y 8.77). El edificio se compone de 4 piezas principales, cocina, cuarto de baño y despensa, cielos rasos de yeso, zaguán y patio de baldosa. El patio está techado de cristales. Puede visitarse de 9 á 12 y de 2 á 4. Seña, 8 por ciento. Informes, San Martín 48.—V. S. LOBATO y Cía. m12

PASAJE MATORRAS 225, entre Viel y Beauchef. Una casita ubicada en un buen barrio, á media cuadra al Sur de Provincias Unidas, á dos del bulevar La Plata y á 4 de Rivadavia. Base, pesos 6.000, debiendo el comprador tomar á su cargo una hipoteca de $ 2.500 al 8 por ciento que vence el 5 de Septiembre de 1912 prorrogable por otro año. Título perfecto.
EL DOMINGO 19 de Mayo, á las 4.30 de la tarde. Mide 10 varas por 19.22 y se compone de dos piezas grandes, dos más chicas, una de madera, cocina y w. c., pisos de pino tea, patio de mosaico y baldosa, pozo, etc. Seña, 8 por ciento. Comisión, 2 por ciento. Informes, San Martín 48.—V. S. LOBATO y Cía. m12

*JUDICIAL — LA PROPIE*dad Juncal 833 esquina Carlos Pellegrini 1315. Una de las esquinas más interesantes del Norte como dimensiones y ubicación en el centro del aristocrático barrio. Es la esquina con frentes al S. y al O. y por lo tanto no será afectada por el ensanche de la calle Carlos Pellegrini. El edificio sólido es amplio, lujoso y confortable y con toda clase de mejoras y detalles de las propiedades modernas y suntuosas. Base pesos 275.504 que son las dos terceras partes de la tasación de pesos 413.256 hecha por el Banco Hipotecario, debiendo el comprador tomar á su cargo una hipoteca de 190.000 cédulas argentinas á estilo de plaza y pudiendo abonar el excedente mitad al contado y mitad á un año de plazo con hipoteca al 8 o|o de interés anual pagadero por semestres anticipados. Venta por orden del señor juez doctor Nicanor González del Solar, secretaría del doctor Alberto C. Oderigo en la testamentaría de doña Manuela Argerich de Viale. Título perfecto. Escritura por ante cualquiera de los escribanos José Novaro, Nicanor Repetto ó José Martínez. Venta ad corpus.
EL LUNES 27 de Mayo á las 4 en nuestro salón de ventas San Martín 42. Mide 12.12 metros de frente á Juncal por 28.57 á Carlos Pellegrini (14 varas por 33). El edificio se compone de:
SUBSUELO: Entrada para el servicio, gimnasio, una habitación grande, 2 de servicio, pieza para planchar, despensa, cocina y un patio donde se encuentra el motor para la calefacción.
PLANTA BAJA: Gran zaguán de entrada con escalera y zócalo de mármol blanco. Gran hall con piso de mosaico, sala, antesala y comedor con tapices de seda en las paredes, escritorio, patio cubierto y dos habitaciones, jardín, etc.
PLANTA ALTA: Vestíbulo, 3 dormitorios, 2 baños y un cuarto de vestir. Todos los detalles de la construcción y los materiales empleados en ella son escogidos. Tiene cielos rasos de yeso, tirantería de acero, pisos interiores de pino tea encerados, galerías, halls, vestíbulos y patios de mosaico, celosías, calefacción, instalación de luz eléctrica, jardín con plantas escogidas. Puede visitarse desde el 20 del corriente en adelante de 1 á 4. 8 o|o á cuenta de precio. Comisión 2 o|o. Informes, San Martín 48.—V. S. LOBATO y Cía. m12

*BOGOTÁ 52 y 54 esq. AMAM*bay. En el centro del Caballito. A 3 cuadras al N. de Rivadavia. Dos casas modernas, recién terminadas. Construcción de primer orden, sólida y muy bien hecha. Base 30.000 pesos incluso una hipoteca de pesos 20.000 al 8 y 1|2 o|o anual que vence el 31 de Diciembre de 1912 y que puede prorrogarse por un año más. Título perfecto. Ad corpus.
EL DOMINGO 26 de Mayo á las 3. Mide 18.50 varas á Amambay, 22 varas á Bogotá, 14.23 en un contrafrente y 18.96 en el otro. La distribución del edificio es la siguiente:
Número 52 esquina: Salón de negocio con sótano, puertas vidrieras con celosías metálicas, sótano y piso de mosaico, 2 piezas con ventana, balcón y celosías de cedro á la calle Amambay, cocina y en altos w. c. y baño revestido.
Número 54 casa de familia compuesta de 3 salitas con ventana balcón y celosías de cedro, comedor, 1 dormitorio, una pieza chica en altos, cocina, otra piecita alta, w. c., y baño revestido. Construcción en cal con frente al portland, cielos rasos de yeso, pisos de pino tea, patio de mosaico, celosías de cedro, instalación de luz eléctrica, aguas corrientes con molino que da agua á las dos propiedades. Seña 8 o|o. Comisión 2 o|o. Informes, San Martín 48.—V. S. LOBATO y Cía. m16

JUDICIAL — PETIT HOTEL Carlos Pellegrini 1325 entre Juncal y Arroyo lindando con la casa esquina á Juncal, que remataremos el mismo día. La ubicación preferida del Norte, entre palacios y lujosas mansiones. Propiedad sólida y confortable, compuesta de subsuelo, planta baja y planta alta. Base pesos 100.000. Incluso una hipoteca de $ 50.000 al 8 o|o por trimestres adelantados que vence el 19 de Junio de 1913, pudiendo abonarse el excedente 1|2 al contado y 1|2 á un año con 8 o|o. Orden del señor juez doctor Nicanor González del Solar, secretaría del doctor Alberto D. Oderigo en la testamentaría de doña Manuela Argerich de Viale. Título perfecto. Escrituras ante cualquiera de los escribanos José Novaro, Nicanor Repetto ó José Martínez. Venta ad corpus.
EL LUNES 27 de Mayo á las 4 en nuestro salón de ventas, San Martín 48. Mide 8 metros (9.23 varas) de frente por 38.10 (44 varas) con dos martillos, uno á favor y otro en contra que empiezan á los 28.85 metros (33.31 varas) de la línea del frente y que miden 7.92 metros (9.14 varas) por 9.25 (11.68 varas) el primero y de 2.40 metros (2.77 varas) por 9.28 (11.68 varas) el segundo. El edificio tiene la siguiente distribución:
SUBSUELO: Entrada para servicio, dos piezas, vestíbulo cerrado, despensa y cocina.
PLANTA BAJA: Zaguán de entrada, vestíbulo, sala, antesala, comedor, patio y una pieza al fondo.
PLANTA ALTA: Vestíbulo, 5 dormitorios, baño y terraza.
Construcción de primer orden muy bien hecha. Cielos rasos de yeso, tirantería de acero, pisos de pino tea, vestíbulos, patios, corredores de mosaico, celosías, escalera de entrada de mármol blanco, luz eléctrica, etc. 8 o|o á cuenta de precio. Comisión 2 o|o. Puede visitarse después del 20 en adelante de 2 á 12 m. Informes, San Martín 48.—V. S. LOBATO y Cía. m12

*PAVON 3301-07 esquina LO*ria 1595. A una cuadra del bulevar Garay, á 3 de Boedo y de Chiclana y á 4 de San Juan. Ubicación muy favorecida por numerosas mejoras. Una propiedad muy sólida que produce $ 150 mensuales de renta y los impuestos; esta renta puede ser aumentada muy fácilmente. Base, pesos 18.000. Título perfecto. Ad corpus.
EL DOMINGO 19 de Mayo, á las 3 de la tarde. Mide 20 varas de frente á Loria, 14.32 á Pavón, 15.50 al Norte y 22.28 al O. El edificio se compone en la esquina, de salón doble para negocio con sótano, vidrieras y cielos rasos de madera, dos piezas, cocina y w. c., patio de mosaico, pisos de pino tea, pozo con bomba, etc. Con entrada por Pavón 3307, una casita de familia que comunica con la propiedad de la esquina y compuesta de sala con ventana balcón, 2 piezas, una piecita, cocina y w. c., cielos rasos de yeso, pisos de pino tea, parte de la carpintería de cedro, patio de mosaico. Seña, 8 por ciento. Comisión, 2 por ciento. Informes, San Martín 48.—V. S. LOBATO y Cía. m13

*MAGALLANES 701-05 ES*quina España 997. Con adoquinado pago por la primera. Una esquina interesante, con buena renta, en ubicación de primer orden, pues se halla á sólo dos cuadras de los bulevares Montes de Oca y Patricios. Base, pesos 14.000. Renta $ 145 mensuales. Título perfecto. Ad corpus.
EL DOMINGO 19 de Mayo, á las 2.30 de la tarde. Mide 12.07 varas por 23.65. El edificio con frente al portland se compone de salón doble para negocio con sótano y vidrieras, 4 dormitorios con ventanas á la calle, cocina y w. c.; cielos rasos de madera, pisos de pino tea, patio parte de baldosa y parte de concreto, pozo con bomba. Hay una casilla de madera y un galponcito que pertenecen al inquilino y por consiguiente no entran en la venta. Seña, 8 por ciento. Comisión, 2 por ciento. Informes, San Martín 48.—V. S. LOBATO y Cía. m12

AVENIDA LA PLATA 1675 y 1681, entre Avelino Díaz y Santander. Con una buena renta. Una amplia propiedad preparada para altos. Construcción recién terminada, con materiales de primer orden y llena de comodidades. La ampliación de la propiedad, construyendo la planta alta, elevaría la renta que produce, haciendo por consiguiente más interesante la operación. Base pesos 25.000, incluso una hipoteca de pesos 12.000 al 9 por ciento, hasta el 10 de Diciembre de 1913, con la que puede continuar el comprador. Renta pesos 250, con contrato que vence el 30 de Noviembre de 1912. Título perfecto. Ad corpus.
EL DOMINGO 19 de Mayo á las 3 1|2 p. m. Mide 10 varas por 40. El edificio se compone de salón de negocio con piso de mosaico y puertas y vidrieras con cortinas metálicas, comedor dos dormitorios, 1 pieza más chica, 3 en altos, baño, cocina y w. c. cielo rasos de yeso, pisos de pino tea, patio de mosaico, puertas y celosías de cedro, zaguán de mayólicas, pozo semisurgente construido de acuerdo con las ordenanzas de las obras de salubridad, molino y cañerías en toda la casa, gas, etc. El comprador deberá tomar á su cargo lo que falta pagar por el adoquinado, y que importa pesos 1.372.40, pagadero por trimestres de $ 23. Por frente á la casa, pasa el tranvía No. 19 á plaza de Mayo. Seña 8 o|o. Comisión 2 o|o. Informes. San Martín 48.—V. S. LOBATO y Cía. m14

TERRENOS

*MUY IMPORTANTE — PA*ra especular. 51.320 vs. cds., en 4 lotes de á una manzana, en Flores, con frente á las calles Provincias Unidas, Bragado, Miralla, Alvariño y Corvalán, libre de calles y de ochavas, parte de los terrenos conocidos por de Borgogno, con tranvía y adoquinado al frente. Base, $ 5 la vara cuadrada. Los compradores de una sola manzana pagarán todo el importe al contado, y los de dos manzanas ó más, mitad al contado y mitad al 15 de Diciembre próximo con interés de 7 o|o anual, con hipoteca de la misma tierra. Título perfecto. Escritura por la oficina del señor Pedro P. Lanne. Líneas municipales. Calles y ochavas escrituradas á la municipalidad. El adoquinado hecho sobre mitad de la calle está pago.
EL JUEVES 30 de Mayo, á las 3 en nuestro salón de ventas, San Martín 42. Venderemos: La manzana B, limitada por las calles Provincias Unidas, Bragado, Miralla y Alvariño. Superficie: 12.802.92 varas cuadradas.
La manzana C—Limitada por las calles Provincias Unidas, Bragado, Alvariño y Corvalán. Superficie: 14.376.08 varas cuadradas.
La manzana G—Bragado, Miralla y Alvariño. Superficie: 11.800.52 varas cuadradas.
La manzana F — Bragado, Alvariño y Corvalán. Superficie: 11.334.10 varas cuadradas. Seña 8 o|o. Comisión 2 o|o. Informes, San Martín 47.—V. S. LOBATO y Cía. m16

CAMPOS

EN RAUCH 294 HECTAREAS 43 áreas, 62 centiáreas de excelente campo alto, especial para agricultura. A 20 cuadras de la estación Miranda, F. C. S. Campo muy fértil con agua dulce de 2 1|2 á 3 1|2 metros. Es parte de los campos de la sucesión Iriart. Base 130 pesos la hectárea, el comprador debe tomar á su cargo dos hipotecas constituidas sobre el campo, una de 25.000 pesos al 8 o|o que vence el 27 de Julio de 1913 y otra de 7.500 pesos al mismo interés hasta el 17 de Abril de 1913. Título perfecto. Hay mensura judicial aprobada.
EL JUEVES 30 de Mayo á las 3 en nuestro salón de ventas San Martín 48. Son 294 hectáreas, 43 áreas, 62 centiáreas, que lindan al Norte con Pedro Sarciat y Juan Iriart; al S. con Fabio Iriart; al E. con Camilo Basavilbaso y al Oeste, con Pedro Sarlangue. Está alambrado en todo su perímetro. Tiene una población en barro de dos piezas. Puede visitarse por Miranda. Es conocido por de Iriart. Seña 8 o|o. Comisión 2 por ciento. Informes, San Martín 48.—V. S. LOBATO y Cía. m11

Estanislao Vargas y Cía.

HOY aunque llueva HOY

CASTILLO 1576

BASE 8.000 PESOS

Incluso 5000 cédulas

*CASTILLO 1576 — CON CE*dulas casita bien situada, paraje alto, 2 piezas y comedor. servicios, etc. Terreno 10 por 35 más ó menos, á una cuadra de Rivera adoquinada. Base 8.000 pesos, incluso 5.000 cédulas nacionales recién tomadas. Orden de vender por lo que pase de la base.
EL DOMINGO 19 de Mayo á las 4 p. m. en la misma. Seña 8 o|o. Comisión 2 o|o. Más datos á nuestra casa. San Martín 407 m13

EN FLORIDA — EL MAS hermoso pueblo del Norte, cuya altura é importancia no necesita comentarios, frente á la futura estación del F. C. C. Córdoba, entre edificación moderna, con luz eléctrica y calles adoquinadas y asfaltándose hasta San Martín, una casa y 9 lotes ideales en mensualidades, con bases diversas, pero con orden de liquidar por cualquier precio, entran dos esquinas.
EL DOMINGO 26 de Mayo, á las 3.30 de la tarde, en los mismos, pudiendo tomar cualquier tren. Después de las 12 en Retiro (nueva) y bajarse en Florida, donde habrá carruajes que llevarán á los terrenos por no estar aún en servicio la parada del ferrocarril Central Córdoba que deberá ubicarse allí. Datos á nuestra casa, San Martín 407. U. Telef. 4771 (Avenida). m19

FELIX LORA Cía.
sucesores: Juan M. Brunetti y Cía.

HOY

A las 3

20 LOTES en lo MEJOR DE LA FLORESTA

Sin base, en 80 mensualidades.

Léase aviso.

En FLORESTA, en 80 meses. — Sin base. 20 espléndidos lotes, en lo más central de la localidad, á 3 cuadras al Norte de Rivadavia, del adoquinado y del tranvía eléctrico Anglo Argentino, situados calles Sarachaga, Morón, Bermúdez y otras y circundados por los bulevares Carrasco, Cervo y San Eduardo, rodeados de importante y floreciente población, la que se extiende en este paraje de una manera asombrosa, y todos los lotes de 400 á 1.020 varas cuadradas, sobre calles abiertas y entre edificios. Oportunidad para comprar barato, pues se trata de liquidar. Venta sin base, por lo que den, pagaderos en 80 mensualidades, sin interés, dándose á los compradores posesión inmediata de los lotes. Forma de pago: 3 mensualidades en el acto del remate, 3 á los 10 días al recibir el título provisional y las 74 restantes del 1 al 8 de cada mes, dándose las escrituras definitivas por ante el escribano Don Juan Miguel Gutiérrez, cuando los compradores hayan abonado 20 mensualidades. Descuento del 15 por ciento á los que paguen al contado. Comisión 2 o|o. á cargo de los compradores. Lotes amojonados en sus frentes y fondos.
EL DOMINGO 19 de Mayo á las 3 de la tarde. Planos y datos, San Martín 172 (altos).—Juan M. Brunetti y Cía. v19

JUDICIAL SENILLOSA 441 —Entre Provincias Unidas y Formosa. Casita con 2 piezas, cocina, pozo, cerco de pared, adoquinado al frente, etc. Barrio de notables adelantos, y situación de gran importancia, á 3 cuadras de Rivadavia, á 1 de la Avenida La Plata, á 2 del bulevar Río Cuarto, rodeada de tranvías eléctricos, gas, y demás elementos de progreso. Mide 8.66 metros de frente por 29.21 mts. de fondo (vs. 10x33.81), metros cuadrados 254.08 (vs. cuadr. 338.77). Tasación pesos 11.392.80 m.n. Base de venta, 2|3 partes de esta tasación ó sea $ 7.595.20 m|n
EL DOMINGO 19 de Mayo á las 3 de la tarde, remataremos la mencionada propiedad por mandato del señor juez de 1ra. instancia en lo civil de la capital, doctor don Juan Carlos Lagos, con la base mencionada, y como perteneciente al juicio sucesorio de doña Leticia Vizzoca de Ciccorelli, cuyos autos tramitan por la secretaría del señor Juan E. Pagano. Se hace constar que el adoquinado construido frente á la propiedad y cuyo coste es de pesos 1.197.48 m.n. será abonado por el comprador, quien deberá abonar en el acto del remate el 8 o|o como seña y el 2 o|o de comisión. Más datos, Casa de Justicia, ó á los rematadores, San Martín 172.—Juan M. Brunetti y Cía. m5

JUDICIAL, San CARLOS 3783 —Entre Colombres y Boedo. Buena casita muy bien situada, á una cuadra de Rivadavia, á una del bulevar Castro Barros, con adoquinado, tranvías eléctricos, etc. Base, 4.000 $, una verdadera oportunidad.
EL DOMINGO 26 de Mayo, á las 2 de la tarde, remataremos la expresada propiedad, que mide 6.66 metros de frente al Sur por 11.258 metros de fondo, 4 piezas, pileta, agua corriente, w. c., adoquinado pago al frente, paredes medianeras, etc. La venta se efectuará por disposición del señor juez de primera instancia en lo civil de la capital, doctor Juan Carlos Lagos, y como perteneciente al juicio sucesorio de don Cayetano Donatti cuyos autos tramitan por la secretaría del señor Juan E. Pagano, casa de Justicia. Por mandato judicial, exigiremos al comprador el 8 por ciento de seña y el 2 por ciento de nuestra comisión. Por más datos, San Martín 172 — Juan M. Brunetti y Cía. m17

*BULEVAR CORRO — 4 LIN*dos lotes, circundando este importante bulevar calles Morón, Cervantes, Sarachaga y Calderón, á 2 cuadras al Norte de Rivadavia. Sin base, por lo que den. Por liquidación. Al contado.
EL DOMINGO 19 de Mayo á las 3 p. m. Más datos y planos, San Martín 172.—Juan M. Brunetti y Cía. m18

COMO JUDICIAL — CASITA Constitución 3311, al lado de la esquina de Loria, con adoquinado al frente y tranvía eléctrico á la puerta, rodeada por los bulevares San Juan, Rioja, Boedo y Garay, en un centro populoso, de costosas edificaciones y con todos los recursos á la mano para la vida cómoda y barata. Se compone de sala con balcones y celosías, dormitorio, comedor, otra pieza alta, cocina, w. c., puerta calle y cancel de cedro, celosías, patio de mosaico, etc., es un verdadero chiche, desocupada y lista para ser habitada. El terreno mide....... Base, $ 9.500.
EL DOMINGO 26 de Mayo, á las 3 de la tarde, la remataremos por orden de herederos mayores de edad, debiendo otorgarse las escrituras por el escribano don José A. Casadó. Seña, 8 por ciento. Comisión, 2 por ciento. Más datos, San Martín 172.—Juan M. Brunetti y Cía. m19

TOMAS F. BLANCO

S. Martín 22—U. T. 4876 Avda.

HOY

En MENSUALIDADES

Av. MERLO y PILLADO

SOBERBIA ESQUINA CON AGUAS CORRIENTES

TRANVIA A 2 CUADRAS

Lean aviso siguiente:

EN EL CENTRO DE FLORES —En mensualidades. Hermosa esquina, Avenida Merlo y Pillado. Frentes Norte y Oeste. Sin base, mide 17v32 á Merlo por 22v32 á Pillado, 10v26 al E. y 18v87 en su contrafrente. Tiene gas, agua corriente, cercada por dos costados por edificios, aparente para establecer casa de negocio. Dista dos cuadras de la Avenida Varela adoquinada y 3 del tranvía y en un barrio completamente edificado. Reconoce una deuda de 45 mensualidades de $ 46.50 cada una, el excedente al contado. Datos, Tomás F. Blanco.
HOY, DOMINGO 19 de Mayo, á las 2.15 de la tarde. 1p

Transferido para el martes 21 de Mayo

EN MONTE GRANDE — Frente al parque del señor Chimondeguy. En 80 mensualidades, 18 fracciones de quinta. Base pesos 4 por mes. Sin interés. Superficie de 675 á 896 v. c. Con títulos definitivos. Son estos los terrenos más lindos y de mayor porvenir por su proximidad á la capital, pueblo que día á día toma incremento y donde la edificación se extiende hacia ese lado del pueblo, está alumbrado á luz eléctrica. Comprar tierra es ganar dinero. Condiciones de pago: 2 mensualidades en el acto del remate y 2 o|o de comisión y 3 mensualidades al firmarse la escritura ante los señores Tortoguilar y Torrent, B. Mitre 519. Datos y planos.—Tomás F. Blanco.
EL MARTES 21 de Mayo á las 3 p. m., en mi escritorio, San Martín 22. m14

A PLAZOS—EN FLORES — Soberbia casa. Avenida Varela 977, entre Junta y Recuero. A un paso del tranvía. Base, $ 10.000. Mide 10 varas de frente por 40 varas de fondo. Su edificio sólido y elegante, consta de comedor, 2 amplios dormitorios, regio cuarto de baño, cocina, ambos revestidos de azulejos, pieza servicio y w. c., galería material, balaustrada, patios mosaico, cielos rasos de yeso, carpintería de cedro, adoquinado pago, vereda, barrio todo moderno. 9.000 $ de hipoteca al 5 por ciento á un año con opción. Datos, Tomás F. Blanco.
EL DGO. 19 de Mayo, á las 2.30. m12

EN FLORES—A PLAZOS — Casita elegante, Arrotea 936, al lado de Junta. Base, 5.000 $. Mide 9 varas de frente por 30 varas de fondo. Edificio elegante, de 2 dormitorios, cuarto de baño, cocina y w. c., balaustrada al frente, cielos rasos de yeso, carpintería de cedro, patios mosaico, nueva, flamante, á una cuadra de Avenida Varela. Reconoce una hipoteca de 5.000 $ al 8 por ciento por un año, el excedente al contado. Datos, Tomás F. Blanco.
EL DOMINGO 19 de Mayo, á las 3.15.

EN FLORES — MAGNIFICA esquina, Avenida Varela y Recuero. Base, 13 $ v. c. Mide 18v36 á Varela, á Recuero 36v42, contrafrente 22v36, costado Sur 35v33 ó sean 835 v. c. Con adoquinado pago; en un barrio todo moderno, á un paso del bulevar Campana con tranvía. Aparente para establecer una casa de negocio ó casa de renta. Mitad al contado y mitad á un año de plazo con 8 por ciento de interés. Datos, Tomás F. Blanco.
EL DGO. 19 de Mayo, á las 2.30.

*EN FLORES. EN MENSUA*lidades. Precioso terreno, calle Pillado entre Junta y Recuero. Frente Este. Base, $ 9 vara cuadrada. Mide 10 por 30v30. Aparente para levantar la habitación codiciada. Reconoce una deuda de 62 mensualidades, á razón de 45 $ cada una, el excedente al contado. Datos, Tomás F. Blanco.
EL DOMINGO 19 de Mayo, á las 3 de la tarde. m12

EN EL CENTRO DE FLORES —Hermoso terreno, sobre la Avenida Varela; calle Tandil entre Culpina y La Fuente. Base, $ 9 v. c. Mide 10 varas de frente por 39v87 de fondo. Cercado por edificios; tiene gas, agua corriente y luz eléctrica. Dista una cuadra al Sur del bulevar Directorio con tranvía, á 4 cuadras de la plaza, iglesia y de los Bancos; á los que deseen adquirir central, se les recomienda. Datos, Tomás F. Blanco.
EL DGO. 19 de Mayo, á las 4.30.

EN FLORES—A PLAZOS — Buena casa de negocio y familia. Lobos 2502 esquina Culpina 805 y 809. Base, 7.000 pesos. Ad corpus. Edificio de salón de negocio con sótano, 3 dormitorios, cocina y w. c., cielos rasos de yeso, pisos pino tea, bien revocada, á dos cuadras de Varela adoquinada y en uno de los barrios más interesantes de la localidad. Reconoce 5.000 pesos de hipoteca á un año con opción al 9 por ciento. Datos, Tomás F. Blanco.
EL DOMINGO 19 de Mayo, á las 2.30 de la tarde. m12

*EN MERLO — EN 80 MEN*sualidades. Sin interés, esquina y 4 lotes. Calle Pinto y Colonia, á una cuadra de la avenida Landaburu y 5 cuadras al Noreste de la estación Merlo. Frente á un lindo chalet. Apropiados para construir casa de obreros, son terrenos aparentes para pobres, donde pueden levantar sus modestas viviendas. Merlo es uno de los pueblos más progresistas del Oeste, cuenta con infinidad de trenes diarios y muchas otras ventajas que el pueblo goza. Base 2.50 pesos por mes el lote. Unico desembolso 6 meses adelantados. Posesión inmediata á las 30 mensualidades. Títulos definitivos por el escribano Torrent, B. Mitre 519. Datos y planos, Tomás F. Blanco.
EL MIERCOLES 21 de Mayo á las 3 p. m. en mi escritorio, San Martín 22. m14

EN FLORES — PRECIOSA casa, Recuero 2637 y Varela. Base, 5.000 $. Edificio elegante, de 3 dormitorios, cocina y w. c., galería, patio mosaico, carpintería de cedro, cielos rasos de yeso, edificada en terreno de 10 por 35. Sobre el adoquinado,

[illegible] CENTRO DE FLORES [illegible] Helguera [illegible] EL DGO. 26 de Mayo, á las 4 [illegible]

EN EL CENTRO DE [illegible] avenidas Avellaneda, Nazca y Gaona [illegible] Morón y Cuenca [illegible] sus frentes de alambre tejido [illegible] Condiciones de pago [illegible] Comisión, 2 por ciento. Datos, San Martín 22.—Tomás F. Blanco.
EL DOMINGO 26 de Mayo, á las [illegible] tarde, en los mismos.

EN LINIERS — A PLAZOS Bonita casa, á tres cuadras al Sur de Rivadavia, calle Ganchio esquina [illegible], pesos 4.500. Mide 25 varas [illegible] Oeste, 34v61 costado Norte y [illegible] costado Sur. Venta ad corpus. Edificio de 3 amplios dormitorios, galería, [illegible] pino tea, cielos rasos de yeso, [illegible] las tunadas y florestales, [illegible] alambre tejido; con poco dinero la convierten en una casa-quinta. Pagadero mitad al contado y mitad á 3 años de plazo con [illegible] corriente. Datos, Tomás F. Blanco.
EL DOMINGO 26 de Mayo, á las 3 de la tarde, en la misma casa.

EN EL CENTRO de FLORES A plazos, magnífica esquina en dos lotes ideales, Bogotá y Helguera, sin base, tanto la vara cuadrada. Frentes Sur y Oeste, á una y dos cuadras de los bulevares Nazca y Avellaneda, en el barrio donde los colosos de la edificación levantan [illegible] construcciones; tienen gas, agua corriente, cercados y vereda. Para un petit-hotel, no hay nada más comparable. Distan 4 cuadras de la estación del ferrocarril Oeste, plaza, iglesia y 3 al Norte de la Avenida Rivadavia. Datos, Tomás F. Blanco.
EL DOMINGO 26 de Mayo, á las 4 1|4. m15

EN LINIERS: A 3 AÑOS DE plazo. precioso terreno calle Zelaya entre Fregeiro y D. Onofrio. Frente Sur. Sin base. Mide 10 vs. frente Sur; 27v41 SE., 33v78 NO.; 10v60 contrafrente. A 3 cuadras al Sur de Rivadavia; en un barrio donde se edifica á gran prisa. Datos, Tomás F. Blanco.
EL DGO. 26 de Mayo á las 2 1|4. m15

Spina & Torres

Corrientes 1222. U. T. 5336, (Libertad)

REGIA CASA

CHILE 1468

El Dgo. 26, á las 3

Base $ 33.000

*CHILE 1468 ENTRE SAN JO*sé y Sáenz Peña, el punto más codiciado del Sur, á un paso del Congreso y de los bulevares E. Ríos, Independencia, Belgrano y Avenida de Mayo. Venta como judicial por división de condominio.
EL DOMINGO 26 de Mayo, á las 3 p. m. Base, 33.000 $. Distribución: sala, comedor, 3 dormitorios, 1 departamento independiente de 2 habitaciones y despensa, lujoso baño, cocina, galería, celosías y carpintería de cedro, yeso, techos de azotea, cancel de 3 hojas, mayólicas, azulejos, mosaicos; frente moderno, imitación piedra, patio mosaicos, terreno 10.20x29 vs. Ad corpus. Cloacas, adoquinado, tranvía al frente y luz eléctrica. Visítese de 2 á 5. Títulos de primer orden. Seña, 8 o|o. Comisión, 2 o|o. Datos en nuestra casa, Corrientes 1222.—Spina y Torres. m18

Emilio E. Raffo

JUDICIAL — CASA CALLE Potosí 4236, edificada en terreno de 8.66 metros de frente por 35.98 de fondo; consta de sala á la calle y tres piezas de buen material, cocina, altillo, caballeriza y galpón etc; en perfecto estado y en barrio de indiscutible porvenir, con adoquinado pago al frente y amplia vereda. Base pesos 13.565.06 ó sean las dos terceras partes de la tasación. Orden del señor juez, doctor T. Juárez Celman en los autos sucesorios de don Jacinto Pesce, que tramitan por la secretaría del doctor Sauze.
EL DOMINGO 26 de Mayo á las 4 p. m. en la misma propiedad. Seña 8 por ciento. Comisión 2 por ciento. Informes á la secretaría ó á mis oficinas, Chacabuco 75.—Emilio Raffo. m12

Lorenzo Travi

658 Victoria 658

(Postergado por la lluvia)

*EN CAPILLA del Señor, par*tido de Exaltación de la Cruz, cuartel IV, á sólo hora y minutos de la capital federal, á 2 leguas de Capilla, 48 hectáreas, 70 áreas y 16 centiáreas, en dos lotes, campo conocido por de don Francisco Dolores Alvarez. Venta liberalísima. Campo alto y parejo, especial para agricultura dada la proximidad á la capital y por lo cerca que tiene el F. C. C. de Buenos Aires (Lacroze) que es el único ferrocarril que entra con los productos al mercado de Abasto Proveedor. Campitos como este son condiciones para quinta de verduras. Base definitiva, por separación de sociedad $ 350 la hectárea. Va incluido en este precio una hipoteca de 5.000 pesos que reconoce cada lote y que podrá cargar el comprador si así lo desea. Escribano señor Pedro J. Luna. Títulos perfectos, á disposición de los interesados.
EL DOMINGO 19 de Mayo á las 2.30 p. m. en el hotel del señor Matías Tabar de aquella localidad, y á la llegada del tren de Buenos Aires. Seña 8 o|o. Comisión 2 o|o. —Lorenzo Travi. Victoria 658. m12

HOY

EN EL CABALLITO

A una cuadra del Bulevar Gaona. Adoquinado y doble vía de eléctricos.

16 TERRENOS EN 40 MENSUALIDADES

Con frente á las calles Rojas, Franklin y Nueva. Las dos primeras con adoquinado pago.

HOY, A LAS 3 P. M.

PIETRANERA & Cía.
463—B. MITRE—463

*EN EL CABALLITO — 16 Te*rrenos en 40 mensualidades. Con frente á las calles Rojas, Franklin y Nueva, las dos primeras con adoquinado pago. A una cuadra de la avenida Gaona, con doble vía de tranvía eléctrico y también adoquinada.
La ubicación es realmente ventajosa para levantar la casa propia. Allí abundan las vías de comunicación y es barrio que progresa como el que más. La calle Rojas está adoquinada hasta la avenida Rivadavia. Sin base y para vender [illegible] tanto la vara cuadrada. Se trata de liquidar un condominio.
Hoy DOMINGO 19 de Mayo, á las 3 [illegible] mismos terrenos [illegible]

Corvera y Peralta Martinez

CASAS

PRECIOSA esquina AL NORTE, Bermejo 893 esquina San Luis 2896, á una cuadra del bulevar Córdoba, y á 3 de Pueyrredón, situación evidente y centro mismo de uno de los más opulentos barrios. Tiene medidas especialísimas para una construcción de alta renta en sustitución del edificio que allí existe. Base, pesos 26.000. Tercera parte al contado y el resto por partes iguales á 1 y 2 años de plazo con 7 por ciento de interés anual.
EL DOMINGO 19 de Mayo, á las 4, en la misma propiedad. Terreno: 11v60 á Bermejo por 18 varas á San Luis, 14v80 en el lado Este y 20v40 en el del Oeste. Superficie, 251.52 v. c. El edificio consta de salón, 8 habitaciones, cocina, etc. Título perfecto. —Corvera y Peralta Martinez. m7

CASA BARATA EN FLORES
Monte 2657, entre Arrotea y Varela, á pocas varas de esta última, adoquinada y vía principal de ese barrio moderno. Base, $ 5.000.
EL DOMINGO 19 de Mayo, á las 2, en la misma propiedad. Mide 10v de frente por 35v60 de fondo, término medio. Consta de 3 habitaciones, cocina, w. c., un galponcito, etc. Título perfecto.—Corvera y Peralta Martinez. m12

LAVALLE 1938 A 1942 — UN terreno más que una casa. A espaldas de la Avenida Corrientes, á cuadra y media de Callao, del colegio del Salvador y á un paso de las escuelas de medicina, normal, etc. Gran barrio en que la finca de renta produce al máximum y se siempre solicitada. Venta con base de $ 130 la vara cuadrada.
EL MIERCOLES 22 de Mayo, á las 3, en nuestra casa, 318 San Martin 326. Medidas: 8v89 por 60v74. Del edificio no hacemos mérito, por más que da renta. No hay contrato, tiene buen afirmado y eléctrico al frente. Título perfecto.—Corvera y Peralta Martinez. a9

CASA SOBRE PALERMO — A plazos. Guatemala 1841, entre Oro y Godoy Cruz, á 4 cuadras de la avenida Santa Fe y del Parque 3 de Febrero. Tiene adoquinado pago al frente, tranvías á mano y todos los buenos recursos de vida de ese barrio progresista. Base, $ 13.000. Mitad al contado y mitad á un año, con 7 y 1/2 por ciento de interés y garantía hipotecaria.
EL DOMINGO 19 de Mayo, á las 3, en la misma propiedad. Mide 10 varas de frente por 31v02 de fondo en el lado SE., 29v67 en el del NO. y 10v05 en el contrafrente. Verja de material y hierro al frente, vestíbulo con mosaicos, 4 habitaciones con cielos rasos de yeso y pisos de pino de tea, cocina, w. c., 1 pieza de madera, patio, etc. Título perfecto.—Corvera y Peralta Martinez. m8

NOTABLE CASA HABITACIÓN. Paraguay 1545 — Edificio de una sola planta, amplísimo, flamante y lujoso, listo para entrar á habitarlo. La construcción es solidísima, hecha con los mejores materiales y decorados de mérito, elegantes. No hallará que reprochar la familia más exigente. Base $ 180.000. El Banco Hipotecario ha acordado 90.000 cédulas, que si el comprador las necesita, pueden gestionarse á su nombre. Si se desean plazos de otra naturaleza, se hallarán facilidades, consultándolo antes del remate en nuestra casa.
EL SABADO 1o. de Junio á las 3, en nuestra casa, 318 San Martin 326. Distribución, gran entrada para automóvil, y está, como los dos primeros patios con mosaicos de la más rica clase y altos frisos de mármol finísimo lustrado; los umbrales principales son de bronce pulido y las banderolas de las puertas, así como el gran cielorraso del primer patio y cancel interior, tienen vitraux artísticos. Consta de sala, antesala con parquets, muros tapizados de tecko y recuadros pintados al óleo, escritorio y comedor, 6 dormitorios, gran pieza de baño con todos sus artefactos, antecocina y cocina, un tercer patio amplísimo con marquesinas y mosaicos y zócalos de mármol; 3 piezas de servicio, oficinas dependientes y garage con piso de mármol. Se comprenden todos los artefactos de luz instalados. Es cómoda é higiénica. Para apreciarla mejor, puede visitarse por la mañana ó á la tarde. Hay cuidador. Títulos perfectos.—Corvera y Peralta Martinez. m16

Los REMATES de AYER

Testamentaría PATRICIO HAM

Ventas por orden JUDICIAL

Casa CALLAO 648 á 650, midiendo 14.35 metros de frente al Este, por 57.70 metros de fondo en el costado Sur, terreno irregular con superficie total de 836.40 metros cuadrados en la suma de pesos 460.000, ó sea á razón de pesos 550 el metro cuadrado. Comprador, señor José Beristayn.

CAMPOS EN LINCOLN. 3.975 hectáreas y 32 áreas, próximo á la estación Roberts, en la siguiente forma:

Lote	Comprador	Superficie hect.	Precio hect.	Total $
3	Ernesto Avet. . . .	676.—.—	242.—	163.592.—
6	Sara S. de Gorostarzu	676.—.—	210.—	141.960.—
9	Armando Guilhou. .	655.20.—	165.—	108.108.—
10	Armando Guilhou. .	655.70.40	190.—	124.583.76
12 frac. A.	Alberto Seeber . . .	164.30.40	400.—	65.721.60
12 frac. B.	Alberto Seeber . . .	164.30.40	360.—	59.149.44
11 y frac. C. del 12	Ernesto Avet. . . .	983.80.80	140.—	137.733.12

Total . . $ 800.847,92

Importan estas ventas la suma de ($ 1.260.847.92) un millón doscientos sesenta mil ochocientos cuarenta y siete pesos 92|100 moneda legal.

CORVERA y PERALTA MARTINEZ

CANGALLO 4137. — A POCAS varas de Gascón. Una linda casa-quinta, en amplio terreno. Edificio sólido, cómodo y sumamente agradable por su colocación con respecto á los jardines que lo adornan. Liquidación con base de $ 32.000. Mitad al contado y mitad á un año con 7 por ciento de interés anual. Ad corpus.
EL DOMINGO 2 de Junio, á las 4 de la tarde, en la misma propiedad. Medidas: 8 varas de frente al Sur por 50 varas de fondo hacia el NO. en el costado O., teniendo en el lado E. á las 40 varas del frente un martillo en contra de 10v46 de E. á O. por 10 varas de S. á N. Contrafrente, 3v59. Edificio: elevado más de un metro sobre el nivel del suelo, con escalinata y galería, consta de 6 habitaciones, baño, toilette, despensa, etc. Tiene dos piezas de servicio, garage, cocina y molino para agua corriente. Los detalles son muy buenos y podrán apreciarse visitando la casa de 1 á 5 todos los días.—Corvera y Peralta Martinez. m19

JUDICIAL — CARLOS CALVO (Europa) número 1126. Amplio terreno con edificio antiguo. La situación á pocos pasos de la Avenida de Norte á Sur y abocada á todo el movimiento comercial de esa zona de la capital, con la estación Constitución, á pocas cuadras y en medio de nuevos y valiosos edificios que contribuyen en aumento constante, á la importancia y valorización de este barrio central. Venta por orden del señor juez doctor Naveira, secretaría de Fernández. Juicio seguido por el fisco nacional contra don Francisco J. Alegre. Base, la avaluación de la contribución directa, $ 60.000. Mide 15m15 (17v48) por 60m62 (70 varas). Ad corpus.
EL DOMINGO 19 de Junio, á las 4, en la misma propiedad. El edificio consta de 8 piezas, etc. Seña, 8 por ciento. Comisión, 3 por ciento. Informes, 318 San Martín 326. —Corvera y Peralta Martinez. m19

TERRENOS

EN BARRACAS AL NORTE. —El más lindo terreno por su situación y medidas. General Hornos, al lado del número 1304, entre Suárez y Olavarría. A espaldas de la Avenida Montes de Oca y entre las plazas Vértiz y Herrera, de las que dista una y dos cuadras, respectivamente. Con adoquinado pago al frente, tranvía, cloacas y luz eléctrica; allí, la construcción que se levante, producirá la mejor de las rentas. Sin base y al contado.
EL DOMINGO 19 de Mayo, á las 2.30 de la tarde, en el mismo terreno. Está cercado de pared. Mide 10v38 de frente por 50 varas de fondo y 10v65 en el contrafrente. Título perfecto.—Corvera y Peralta Martinez. m9

BOCA del RIACHUELO

La gran esquina Suárez y Ministro Brin: 3.150 varas cuadradas en lotes, todos edificados y con renta. Es el sitio más comercial é importante de este centro de actividades. Se halla entre los bulevares Almirante Brown y Pedro Mendoza, á dos cuadras del puerto y del Riachuelo, frente por frente á la plaza Solís y en la manzana del mercado del mismo nombre. Tiene adoquinado y eléctricos en los 2 frentes. Cada lote en venta, constituye un casa, generalmente de altos y bajos y con negocios en explotación en sus locales del frente, puede decirse que hasta el mínimo espacio disponible está aprovechado por algún comercio que produce, y por consiguiente, que la renta es segura. La venta se efectuará á tanto la vara cuadrada, mitad al contado y mitad á seis meses con garantía hipotecaria é interés de 7 por ciento anual.
EL JUEVES 30 de Mayo, á las 3, en nuestra casa 318 San Martin 326. Se comprenden las casas Ministro Brin número 1311, 1213 al 1221; 1237 al 1237; 1253 al 1257, y las casas calle Suárez 202 al 218; 222 al 228; 230 al 234; 236 y 238; 244 y 246, y 250 al 254. En todos ellos hay, como decimos, comercios establecidos y no hay contratos, salvo en la casa Suárez 244 y 246; que tiene hasta el 31 de Mayo de 1914. El desalojo de la propiedad quedará á cargo del comprador. Los títulos son perfectos. Escribano: señor César Petrachi.—Corvera y Peralta Martinez. m19

QUINTA EN ZARATE — A 20 cuadras, próximamente, al Norte de la estación del ferrocarril, con frente al camino de los Vascos y lindando con la escuela número 8, la que hace esquina al camino real á San Nicolás. Consta de 18 hectáreas, 41 áreas y 60 centiáreas de tierra alta y apta para todo destino. Base, $ 350 la hectárea.
EL MIERCOLES 22 de Mayo, á las 3, en nuestra casa, 318 San Martin 326. No tiene obligaciones. Se entregará en seguida. Título perfecto.—Corvera y Peralta Martinez. m8

ISLAS en el CARAPACHAY. Judicial. 5 lotes de isla de 6 á 8 hectáreas y fracción, en la sección 1a., jurisdicción de Las Conchas. A menos de una hora de lancha desde el Tigre. Tierras superiores, con más de mil metros de frente al caudaloso arroyo Carapachay, con montes frutales y gran cantidad de sauces. Juez doctor Julián V. Pera, secretaría de Peraiani, testamentaria de don Juan Deffis.
EL MIERCOLES 29 de Mayo, á las 3, en nuestra casa, 318 San Martin 326. Detalle — El total de los terrenos se halla entre los siguientes linderos: al N., NE., E. y SE., el arroyo Carapachay, que forma ahí una extensa vuelta. Arroyo por medio, hay una escuela pública; por el O. linda con Juan Pena, Ortiz Miquco y Ernesto Schroter y por el S. con Martín Otamendi. La base de venta según lote, corresponde á los dos tercios de la tasación y representa 1.000 pesos para la hectárea en tres lotes y 800 pesos para la hectárea los otros dos lotes. Pídanse planos detallados en nuestra casa. Seña 8 por ciento. Comisión 2 por ciento.—Corvera y Peralta Martinez. m16

Arcilio Luna

SIGUE LA VENTA PARTICULAR con sólo dos mensualidades al contado del saldo de los terrenos quedados por falta de tiempo en el remate del pueblo y estación Del Viso, F. C. C. Córdoba hasta el sábado en mi escritorio.
EL DOMINGO 19 de Mayo sobre los mismos terrenos. También vendo en un sólo lote 400.000 v. c. de terreno, á plazos, 3 quintas de 12.000 v. c. cada una, á plazos. Terrenos que están próximos á la estación. El primer tren sale á las 8.45 a. m. del Retiro, Central Córdoba, pero no es expreso de remate. Pidan planos y mayores informes, Balcarce 133.—Luna. m17

José Ricciardulli

EN LOMAS DE ZAMORA — EL DOMINGO 19 de Mayo á las 9 de la mañana y 1 p. m. remataré el regio moblaje del señor Simón Fernández, calle Italia 148, por ausentarse, como ser: piano, hermoso juego sala Luis XV, tapizado de lampás de seda, y consolas, regios comedores Renacimiento, macizos y bien tallados de roble y nogal y sillas Viena, dormitorios Luis XV, ricas camas de bronce, biblioteca, escritorio, caja de fierro, vestíbulo, etc. Visítese la casa. Seña y 10 o|o de comisión á todo comprador. Datos: Laprida 35, Lomas, U. T. 395, Lomas.—José Ricciardulli. m17

CAPURRO y GONZALEZ

HOY A la 1 en punto sale el tren para nuestro remate - HOY

En Villa Lugano

Los terrenos más altos y de mayor porvenir de la Capital.

350 LOTES

DE TODAS DIMENSIONES ENTRANDO 30 ESQUINAS

Con opción desde un lote á una manzana, por orden de la "Sociedad General Pobladora", con la ínfima base de $ 6 por mes el lote. En 80 mensualidades, sin interés.

HOY

Saldrá el tren expreso gratis á la 1 en punto de la estación Central de los ferrocarriles de la provincia, calle Vélez Sársfield y Suárez. Para tomarlo, los interesados pueden emplear los tranvías números 24, 29 y 69. El tren parará en la estación Sáenz, para recibir á los que por allí quieran embarcarse, el tranvía 47 conduce á esa estación. En la estación daremos planos y boletos.

CAPURRO y GONZALEZ

LOS TERRENOS MAS ALTOS de la Capital Federal. Segundo gran remate por orden de la Sociedad General Pobladora 12 manzanas divididas en 350 notables lotes entrando 30 esquinas. Entre los importantes bulevares Coronel Roca, Circunvalación (hoy Gral. Paz) y San Fernando y las avenidas Riestra y Derqui, con frente á las calles Jachal, Piedra Buena, Guamini, Montiel, Chilabert, Cruz, Itaqui, Sorquin y otras. Inmediatos á la estación Lugano, con un servicio de 35 trenes diarios que será aumentado, á poca distancia de la estación Circunvalación del mismo ferrocarril á un paso del tranvía á vapor que pasa por Larrazábal el cual será electrificado, y á 3 cuadras de la Avenida General Paz ó de Circunvalación de 100 metros de ancho que una vez terminada será la más grandiosa de la capital y por la cual hay ya proyectadas y concedidas varias líneas de tranvías y trenes eléctricos que pondrán á estos terrenos á pocos minutos de cualquier punto de la capital. Los terrenos que vendemos son los más altos de esa ubicación, desde ellos se domina Flores, Vélez Sársfield é infinidad de villas y grandes barrios fabriles que los rodean. Villa Lugano será uno de los barrios más importantes y pintorescos de la capital, el aeródromo y escuela de aviación que están frente á los terrenos que vendemos, le dan constante animación; la edificación existente es compacta y de valor, habiendo entre los buenos edificios numerosos y bonitos chalets pertenecientes á familias conocidas, escuelas, negocios de todas clases é importancia, buen alumbrado, tierra y agua inmejorable. A los obreros, fabricantes, especuladores, á todo el que quiera emplear bien su dinero, recomendamos este remate, como una de las pocas ocasiones que se les presentará de hacerse propietario, por pequeñas cuotas mensuales, de terrenos de gran porvenir y bien ubicados en la capital. La venta por orden de la Sociedad General Pobladora es completamente liberal, dándose opción desde un lote á una manzana. Con la ínfima base de $ 6 por mes el lote, en 80 mensualidades, sin interés.
EL DOMINGO 19 de Mayo á la 1.30 en los mismos terrenos. Solo se exigirán 3 mensualidades como seña y el 2 o|o de nuestra comisión en el acto del remate y 3 mensualidades más al retirar la libreta durante el mes de Junio próximo, debiendo pagarse las mensualidades restantes del 1o. al 10 de cada mes á empezar del 1o. de Julio, en las sucursales del Banco Británico de la América del Sud. Descuento de 20 o|o á los que quieran pagar al contado. Los títulos son perfectos. La posesión se dará inmediatamente con líneas municipales y amojonados los lotes. El día del remate saldrá un tren expreso gratis de la estación Central de los ferrocarriles de la Provincia, calle Vélez Sársfield y Suárez á la 1 en punto. Para tomarlo los interesados pueden emplear los tranvías Nros. 24, 29, 69 y 75. El tren parará en la Estación Sáenz para recibir á los interesados que por allí quieran embarcarse, el tranvía número 47 conduce á esa estación. Pidan planos, boletos y detalles en nuestra casa, San Martin 44.—Capurro y González. m18

Francisco Rayneli é hijo

1033 - VICTORIA -- 1033

LAS VENTAS DE HOY

Hora	Ubicación	Base
2.—	Zabaleta 80	$ 15.000
2.30	Castro, entre Rondeau y Gibson . . .	" 16 vc.
3.—	Avenida Garay 3580. (Vendida)	" 15.250
3.—	Fonrouge, entre Remedios y Arrecifes. 3 lotes	" 2 vc.
3.30	Constitución 2487 al 91. (Vendida) . . .	" 12.000
4.—	San Ignacio 3695, esquina Colombres . .	" 8.000
4.—	Merlo, entre Pergamino y Azul	" 6 vc.
4.30	Monte, entre Pergamino y M. Acosta .	" 6 vc.

Francisco Rayneli é hijo

1p

Vendida particularmente

CASA A PAGAR EN MENSUALIDADES, Avenida Garay 3580, al lado de la esquina del bulevar Boedo, con tranvías en todas direcciones, adoquinado y gas. Tiene sala, escritorio, 3 piezas más, baño, cocina, todo con cielos rasos de yeso decorados, puertas de cedro, patios mosaicos, vestíbulo con cristales de colores, escalera de mármol; en una palabra, es una casita construida con suma elegancia, distribuida con verdadero gusto artístico, ubicada en dos grandes avenidas que tienen tranvías para todos los rumbos y con $ 15.250 mjn. en hipoteca al Banco El Hogar Argentino, por la que se pagan $ 144 por mes. Todo lo que forma para esta casa un conjunto que la hace verdaderamente interesante. Base, pesos 15.250 m|n. Seña, 3 por ciento. Comisión, 2 por ciento.
EL DOMINGO 19 de Mayo, á las 3.— Francisco Raynell é hijo, Victoria 1033. m12

CASA MODERNA, calle ZAVALETA 80, á pocas varas de la Avenida Caseros. Mide 10 varas de frente por 36 varas de fondo. Tiene 7 grandes habitaciones, con tirantería de hierro, puertas de cedro, patios de mosaico, con azotea para tender ropa, preparada para altos. Es una casa muy bien situada, con colegio á la cuadra, mercado, parque de los Patricios, comisaría, adoquinado al frente, tranvía en todas direcciones, todo lo que hace que para colocar bien su dinero ó vivir cómodamente, deben emplearlo aquí, justamente por ser una casa excepcional. Se da plazo. Base, pesos 15.000. Seña, 8 por ciento. Comisión, 2 por ciento.
EL DOMINGO 19 de Mayo, á las 2.— Francisco Raynell é hijo, Victoria 1033. m12

Vendida particularmente

CONSTITUCION 2487 al 91 entre Alberti y Mathen. Consta de salón de negocio, con gran vidriera y persianas metálicas, sótano, tres habitaciones, otro en los altos, cielos rasos de yeso, mosaicos, agua corriente, gas, luz eléctrica adoquinado pago y varias líneas de tranvías en su frente. Su edificio está en muy buenas condiciones produce buena renta, $ 130 por mes, con contrato por tres años, con opción á 5 que el comprador deberá respetar, siendo todos los arreglos y agua corriente por cuenta del inquilino. Los que deseen asegurar su capital, aquí tienen una buena oportunidad. Base á liquidar, $ 12.000. Su venta es urgente por ausentarse su dueño. Seña, 8 por ciento. Comisión, 2 por ciento.
EL DOMINGO 19 de Mayo, á las 3.30 de la tarde.—Francisco Raynell é hijo, Victoria 1033. m12

CASTRO entre RONDEAU y Gibson, á sólo una cuadra del lugar donde se cruzan las importantes avenidas Chiclana y Caseros, la primera de ellas adoquinada y con el tranvía 19 á plaza de Mayo. Terreno, cercado y entre edificios. Lote 13 de la manzana H. Mide 10 varas de frente por 41.35 varas de fondo. Total, 443.25 varas cuadradas. Medidas amplias para casa-habitación. Adeuda 46 mensualidades de $ 155.15 cada una, con las que puede cargar el comprador y que forman la base de $ 16 la vara cuadrada. El excedente al contado. Seña, 8 por ciento. Comisión, 2 por ciento.
EL DOMINGO 19 de Mayo, á las 2.30 de la tarde.—Francisco Raynell é hijo, Victoria 1033, U. Telef. 2141, Libertad. m12

SAN IGNACIO 3695 ESQUINA Colombres. Casa moderna de 10 metros de frente á una calle por 12 metros en su otro frente á la segunda. Consta de dos dormitorios espaciosos, uno más chico y dos de madera, con cielos rasos de yeso los primeros, patios de mosaico y adoquinado pago, en sus dos frentes. Barrio de familias. Muy bien ubicada, á una cuadra del bulevar Boedo, con los tranvías 19, 23, 43 y 75; á igual distancia de Carlos Calvo y á dos de San Juan é Independencia. Ubicación que se presta para la construcción de edificios de varios pisos, los que producirían gran renta, pues, en la actualidad sin ser de éstos, es inmejorable el interés que produce. Base, $ 8.000. Seña, 8 por ciento. Comisión, 2 por ciento.
EL DOMINGO 19 de Mayo, á las 4.— Francisco Raynell é hijo, Victoria 1033. m12

(Transferido por la lluvia para el domingo 19)

TERRENOS EN FLORES — Sobre la calle Monte entre Pergamino y Mariano Acosta, lote 27 de la manzana 17. Mide 10 varas de frente al Sur por 48v95 en un costado, 47v15 en el otro y 10v10 en el contrafrente. Total 481 varas cuadradas. A una cuadra al Norte de la avenida Campana, á tres al Sur de Directorio y próximo á Provincias Unidas y al tranvía 48. Es un terreno de dimensiones amplias propias para edificios de renta. Base $ 6 v. c. Seña 3 o|o Comisión 2 o|o.
EL DOMINGO 19 de Mayo á las 4.30.— Francisco Raynell é hijo, Victoria 1033. m14

(Transferido por la lluvia para el domingo 19)

EN 80 MENSUALIDADES — Tres lotes de terreno con frente á la calle Fonrouge, entre Arrecifes y Remedios. Lotes 7, 8 y 9. Miden cada uno 10 varas de frente al Oeste por 49v66 de fondo. Total 496.65 v. c. cada uno. Están á 80 varas del tranvía á vapor que va á Villa Lugano y á pocas cuadras del tranvía 48 á plaza de Mayo, Flores y Mataderos. En paraje de porvenir. Se venderán en 80 mensualidades sin interés, debiendo entregarse tres mensualidades al firmar boleto y tres al recibir la libreta. Base 2 pesos v. c. Comisión 2 o|o.
EL DOMINGO 19 de Mayo á las 3.— Francisco Raynell é hijos, Victoria 1033.

SOBRE LA AVENIDA MERLO entre Pergamino y Azul. Lote 7, manzana 10. Mide 10 varas de frente al Sur por 43v15 de fondo á un costado, 39.60 en el otro y 10v40 en el contrafrente. Son 444 v. c. Entre edificios y en un paraje alto é importante, donde se ha operado una trasformación grandiosa en estos últimos tiempos, tanto por la proximidad á Provincias Unidas, con el tranvía 48, como por la edificación que se ha levantado, lo que valoriza estos parajes. Base pesos 6 v. c. A liquidar. Seña, 3 o|o. Comisión 2 o|o.
EL DOMINGO 19 de Mayo á las 4.— Francisco Raynell é hijo, Victoria 1033. m14

CASA SOBRE EL BULEVAR José María Moreno, entre Saraza y Balbastro. Edificada sobre un terreno de 9 varas de frente por 34 varas de fondo, se compone de tres habitaciones amplias, cocina y las demás comodidades. Edificio hecho en cal y preparado para altos, sobre una calle de porvenir, á dos cuadras al Sur de Asamblea, la que en breve será adoquinada y entre edificación numerosa. Base, pesos 6,000 incluidas 87 mensualidades de $ 33 cada una, con las que cargará el comprador. Seña, 3 por ciento. Comisión, 2 por ciento.
EL DOMINGO 26 de Mayo, á las 2.30 de la tarde.—Francico Raynoli é hijo, Victoria 1033. m19

UNA LINDA ESQUINA. CALLE Zamudio y Monte Dinero. Frente Norte y Oeste. Mide 9 metros de frente por 34 metros de fondo. Tiene en total 280 varas cuadradas. Es el lote 30 de la manzana 9. Rodeada de bulevares de importancia, como ser: Boyacá, Gaona, etc. La venderemos con la base de $ 6.50 la vara cuadrada, pudiendo darse mitad al contado y mitad á un año con el 8 por ciento de interés. Seña, 8 por ciento. Comisión, 2 por ciento.
EL DOMINGO 26 de Mayo, á las 4.— Francisco Raynell é hijo, Victoria 1033. m18

ZAMUDIO ENTRE MONTE Dinero y Deseado. Terreno de 8 metros de frente por 35 metros de fondo. Total, 283.30 varas cuadradas. Lote 14 de la manzana 10. [illegible]

Rodeado de edificación y á una cuadra de Sud América adoquinándose. Base, $ 6 la vara cuadrada. Una tercera parte al contado, tercera á seis meses y tercera á doce meses sin interés. A liquidar. Seña, 3 por ciento. Comisión, 2 por ciento.
EL DOMINGO 26 de Mayo, á las 4 de la tarde.—Francisco Raynell é hijo, Victoria 1033. m19

EN VILLA DEVOTO — A 4 cuadras al Norte de la estación del tranvía Lacroze. Una casita nueva, calle Fernández Enciso entre Tequendama y Avenida América. Tiene dos habitaciones grandes, una chica, baño, cielos rasos de yeso, galerías, mosaicos, etc. Mide 12 metros de frente por 34 metros de fondo más ó menos. Tiene una deuda de 80 mensualidades de $ 12.50 cada una con las que cargará el comprador incluida en la base de $ 3.000. Seña, 3 por ciento. Comisión, 2 por ciento.
EL DOMINGO 26 de Mayo, á las 3 de la tarde.—Francisco Raynell é hijo, Victoria 1033. m19

CASA EN PALERMO — CALLE Alvarez 921, entre Jufré y Lerma. A la cuadra de Rivera, dos de la Avenida Canning y Río de Janeiro que tienen tranvías en todas direcciones. Mide 10 varas de frente por 40 varas de fondo, más ó menos. Tiene cinco grandes habitaciones, cuarto de baño, galería, cielos rasos de yeso, patio de mosaicos, adoquinado al frente, etc. Es, pues, una casa moderna, donde todo lo que se edifica es de valor, distribuida con gusto y construida con solidez y elegancia. Conviene la visiten. Base, $ 15.000. Venta urgente. Seña, 3 por ciento. Comisión, 2 por ciento.
EL DOMINGO 26 de Mayo, á las 3.30 de la tarde.—Francisco Raynell é hijo, Victoria 1033. m19

IMPORTANTE TERRENO esquina, calle Convención y Malvinas, frentes Sur y Este. Mide 10m23 de frente al Este por 17m30 de frente al Sur, 8m40 en el Oeste y 15m55 en el Norte. Es, pues, una esquina situada á la cuadra de la Avenida Río Cuarto y Curapaligüe con adoquinado por Malvinas y donde todo lo que hay edificado es de altos de construcción valiosa y con tranvía á pocas varas. Tercera parte al contado, tercera á seis meses y tercera á doce meses de plazo, con 7 por ciento de interés. Base, $ 30 la vara cuadrada. Seña, 3 por ciento. Comisión, 2 por ciento.
EL DOMINGO 26 de Mayo, á las 3.30 de la tarde.—Francisco Raynell é hijo, Victoria 1033. m19

CASA A PLAZOS.—AVENIDA Independencia 2318 y 24. Mide 8m60 de frente por 22v50 de fondo al lado de la esquina de Pichincha. Tiene sala ocupada por negocio y tres habitaciones más, cloacas, gas, en una palabra, es una casita que actualmente produce buena renta, ubicada en una de las avenidas más importantes que tiene la capital, prestándose por la extensión del terreno para edificar tres ó cuatro pisos. Tiene $ 10.000 en hipoteca al 8 por ciento hasta Octubre 28 de 1912 con la que cargará el comprador incluida en la base de $ 18.000. Puede además el comprador quedar debiendo otros $ 5.000 por un año al mismo interés. Seña, 8 por ciento. Comisión, 2 por ciento.
EL DOMINGO 26 de Mayo, á las 3 de la tarde.—Francisco Raynell é hijo, Victoria 1033. m19

Williams & Giménez

HOY

EN PUEBLO TORO

A la 1 y 30 sale el tren gratis de la Estación Chacarita.

EN LA ESTACION TORO — 342 lotes en que se ha dividido la quinta de Chueco, á 1 1|2 cuadras de la estación Toro del F. C. Lacroze á 6 cuadras de la estación Derqui del F. C. al Pacífico, con árboles de exquisita fruta, buena agua y rica tierra, próximo á Arroyo Pinazo y antes de llegar al Pilar, con el colegio Carlos Pellegrini, muy cerca. Base, $ 5 al mes el lote, en 80 mensualidades sin interés. Posesión inmediata, escrituras una vez pagadas 25 mensualidades y prohibición de extraer árboles para vender leña y tierra para hacer hornos de ladrillos hasta que hayan abonado las 25 mensualidades.
EL DOMINGO 19 de Mayo, á las 2.30 de la tarde. El tren expreso gratis saldrá de estación Lacroze (Chacarita) á la 1.30 de la tarde. Seña, una mensualidad en el acto del remate y 2 por ciento de comisión. Planos y boletos á Sarmiento 462.—Williams y Jiménez. m11

TRANSFERIDO

En CORDOBA

EL CAMPO

"La Primavera"

A 8 cuadras de la estacion Viamonte (F. C. P.) y lindando con el pueblo.

El saldo de 1650 hectáreas

En chacras de 50 y 100 hectáreas.

BASE,

100 $ la hectárea

A LARGOS PLAZOS

v31

EN CORDOBA — DEPARTAmento Union. El saldo del campo La Primavera, 1.650 hectáreas divididas en 16 chacras de 50 y 100 hectáreas todas con frente á calles. El mejor campo de esa región, sin un palmo de tierra de desperdicio, á ocho cuadras de la estación Viamonte, F. C. al Pacífico y á 12 horas de tren de la capital federal. El ramal de Alberdi á Sampacho cruzará el campo. Linderos: al Norte, con el pueblo Viamonte y con Antonio Soba; al S., con Amorín y Sosa; al Este con Amorín, Aristimonio, doctor Alfredo Magarde, Antonio Soba y el ejido del pueblo de Viamonte., al O., con la estancia El Toro del señor Espinosa (antes Quirno Costa) y Martín Silvano. Campo excelente para toda clase de cultivos y especialmente para alfalfa por no tener tosca en el subsuelo y existir el agua de 2 á 3 metros de profundidad en todo el campo. Los pastos muy variados y los mejores de esa zona. Base para la venta 100 pesos la hectárea, pagadero cuarta parte al contado y el saldo á 1, 2 y 3 años de plazo con 7 por ciento de interés anual pagadero por semestres anticipados y garantía hipotecaria. La posesión será inmediata, entregándose las chacras amojonadas por el ingeniero señor Gustavo Eppens. Las escrituras con títulos perfectos serán otorgadas por el escribano doctor Mario Navaro, en la capital federal.
EL JUEVES 23 de Mayo á las 3 p. m. en nuestra casa, Sarmiento 462 (antes Cuyo). Seña 8 por ciento. Comisión 2 por ciento. Planos é informes á Carlos Chiesa, hotel Central y Lorenzo Forno en la estación Viamonte, en el Banco Supervielle y Cía., San Martin 150 y en nuestra casa, Sarmiento 462.—Williams y Giménez. a30

J. Antonio Cánepa

JUDICIAL

ORDEN DEL SEÑOR JUEZ de primera instancia del departamento del Centro, doctor Manuel J. Arechavala.
EL DOMINGO 19 del corriente á la 1 p. m., campo distante una legua de la estación Gorchs del F. C. del Sud. El remate tendrá lugar en la casa de comercio de don Leandro Villamar, situada frente á la referida estación.
Son 151 hectáreas, 31 áreas 21 centiáreas, ubicadas en el cuartel séptimo del partido de General Belgrano. Base, 170 pesos moneda nacional la hectárea. Los edictos se publican en el "Boletín Judicial" y el diario "El Centenario" de la ciudad de Mercedes. Informes al martillero en la Plaza, calle 7 número [illegible]

Giménez, Zapiola, Panelo & Cía.

EN LA CITY

CORRIENTES 1042-44-46

BASE $ 280 v. c. A PLAZOS

EL JUEVES 23 DE MAYO

A LAS 3 P. M.

GIMENEZ, ZAPIOLA, PANELO y Cía.

FLORIDA 239

EN LA CITY — CORRIENTES 1042-44 y 46. Espléndido terreno con edificio antiguo. A plazos. Dimensiones: 17.64 varas de frente por 75 varas de fondo. Superficie: 1.323 varas cuadradas. Base $ 280 v. c. á pagar tercera parte al contado, tercera parte á 6 meses y el resto á un año con interés 7 por ciento y pagarés hipotecarios. Excepcional oportunidad para adquirir en pleno centro de la ciudad, en uno de los puntos de mayor valor por el enorme movimiento comercial, un magnífico terreno de dimensiones inmejorables para levantar un edificio que produzca buena y segura renta.
EL JUEVES 23 de Mayo á las 3 p. m. en nuestro hall, Florida 239. Seña 8 por ciento. Comisión 2 por ciento.—Giménez, Zapiola, Panelo y Cía. m18

Gimenez Zapiola, Panelo & Cia.

EN BELGRANO

General Paz 2239

Base $ 37.000

A PLAZOS

HOY á las 3.30

EN LA MISMA PROPIEDAD, General Paz número 2239 entre Mendoza y Olazabal, á una cuadra de Cabildo. Ubicación excepcional: en el centro de Belgrano. Superficie 1240 varas cuadradas, 12.92 varas cuadradas de frente por 49.68 vs. de fondo en un costado y 80 vs. en otro, 23.60 vs. en el contrafrente y un martillo á su favor de vs. 14.72 por 30 vs. Edificio se compone de sala, con zócalos de cedro, zaguán con mayólica, comedor, cuatro dormitorios, cuarto de baño, cocina económica y á gas, dos piezas de servicio, aguas corrientes, gas, luz eléctrica, etc. Base $ 37.000. A pagar: $ 25.000 á 2 años, interés 7 1|2 por ciento con garantía hipotecaria, el resto al contado.
EL DOMINGO 19 de Mayo á las 3.30 en la misma. Seña 8 por ciento. Comisión 2 por ciento Títulos perfectos.—Gimenez Zapiola, Panelo y Cía. Florida 239. m12

JUDICIAL

Chacra en Monte Grande

BASE $ 15.000

El Jueves 23 de Mayo

A LAS 3 p. m.

1p

JUDICIAL — CHACRA EN Monte Grande, á 1 y 1|2 leguas de esta estación, una legua de Ezeiza y 20 cuadras del ferrocarril de Buenos Aires en construcción. Campo alto especial para agricultura ó ganadería, agua á 6 metros. Linderos: sucesión de Pedro Recart; Bernardo Eyrharbide y Esteban Garsón. El campo corresponde al partido de San Vicente, cuartel 6. Dimensiones: en el costado SO, 339 m. 82; en el NO., 154 m. 65; en el NE., 338 m. 185; en el SE., 154 m. 58. Superficie, 132.575.67 metros cuadrados ó sean 13 hectáreas, 92 áreas, 75 centiáreas. Venta ad corpus. Por orden del señor juez de primera instancia doctor Juan Carlos Lagos, secretaría del doctor M. Beretervide en los autos; Juan B. Peruchi contra Oreste Tonolli, hoy Estéban P. Palavicini, cobro ejecutivo de pesos.
EL JUEVES 23 de Mayo, á las 3 de la tarde, en nuestro hall, Florida 239. Seña, 8 por ciento. Comisión, 2 por ciento. Para visitar el campo, dirigirse en Monte Grande al cochero Silvio Rodríguez.—Giménez Zapiola, Panelo y Cía., Florida 239. m9

Eduardo J. Jiménez

EN MARTINEZ — 34 HERmosos lotes de dimensiones ideales con frente á las calles Sáenz Valiente, Rivadavia, Emilio Mitre y otras, á 2 cuadras de la estación Martínez, del ferrocarril Central Argentino, sobre la plaza pública, á seis cuadras de la Avenida Santa Fe, toda adoquinada con jardines al centro y con tranvía [illegible] en breve de la concesión Varela y Cúneo que une la plaza de Mayo con el Tigre que ya han dado principio á la construcción de la línea. Estos terrenos están en la parte más alta de este importante pueblo del Norte, sobre la plaza, rodeados de edificación, en una ubicación donde la tierra adquiere cada día mayor valor. Martínez es hoy el punto elegido por las personas de buen gusto y los compradores de hoy tanto hombres de fortuna, como empleados y obreros obtendrán una gran utilidad adquiriendo uno de estos terrenos. Venta resueltamente á liquidar con base de pesos 10 m|n. por mes el lote, en 80 mensualidades sin interés. Seña, 3 mensualidades en el momento del remate y 3 mensualidades más al retirar el título provisional dentro de los 8 días del remate en mi escritorio y las mensualidades restantes del 1 al 3 de cada mes en las oficinas de la Compañía Argentina de Crédito y Construcciones, Suipacha 23. Títulos perfectos y definitivos una vez pagadas 30 mensualidades por ante el escribano señor Fernando del Río, Rivadavia 714.
EL DOMINGO 2 de Junio, á la llegada del tren especial que saldrá de la estación Retiro (F. C. C. A.) á la 1.45 p. m. Comisión, 3 por ciento. Planos y boletos á mi escritorio, B. Mitre 441.—Eduardo J. Jiménez. m12

Pedro Basso

JUDICIAL — EL DOMINGO 26 de Mayo. Por orden del señor juez de lo civil de la capital don Juan Carlos Lagos, y como pertenecientes á la testamentaría de don Juan Bautista Nicolini, las siguientes propiedades y en el orden siguiente:
A LA 1 P. M.—Finca calle Jujuy 1033, compuesto su terreno de 8 metros 66 centímetros de frente al Oeste por 39 metros 49 centímetros de fondo en el costado Norte y 38 metros 40 centímetros en el costado Sur y su edificio es portón de entrada y un altillo de material, dos habitaciones, cocina, w. c., un galpón en el contrafrente de madera de 8 metros 35 cent. por 19 metros 40 centímetros, cloacas, cielos rasos de yeso, patio empedrado, un parral, sarzo de hierro. El piso de las piezas y del galpón son de propiedad del locatario. Base de venta $ 14.386.66.
A LAS 3 P. M.—Casa calle Maure 3865, á dos cuadras del bulevar Corrientes, de 8 metros de frente al Este por 31 metros 91 centímetros de fondo costado Sur, 30 metros 87 cent. costado Norte y su edificio es de 4 habitaciones, comedor que cuadra el patio, galerías delante de las piezas, dos cuartitos, un cuarto de baño de madera, w. c., 3 cocinitas de madera, un pozo de agua con bomba, patios de mosaico del país, pisos de madera, techos de hierro galvanizados. Base de venta $ 5.000. Las escrituras serán otorgadas por el escribano señor Manuel Pasel por orden de juez. Todo comprador entregará el 8 por ciento como parte de precio y 2 por ciento de comisión. Datos, secretaría del doctor [illegible]

Domingo Marotta

Ituzaingó 1834

CASA POLVORIN 1321, SALA, comedor, 4 dormitorios, 2 piecitas, galerías y demás servicios, 10 por 32. Base 7.000 pesos, á plazos.
EL DOMINGO 19 de Mayo á las 2 p. m. m12

Casa SANTANDER 1271, AL lado de Polvorín, sala y 5 dormitorios, 10 por 31. Base 8.500 pesos, á plazos.
EL DOMINGO 19 de Mayo á las 2.30 p. m. m12

DOS TERRENOS DE VASTAS dimensiones para corralón, uno Avenida Díaz entre Senillosa y Doblas, 16 por 51, otro Avelino Díaz entre Doblas y Viel, 10 por 50 y 36 de contrafrente. Base, 7 pesos vara.
EL DOMINGO 19 de Mayo á las 2 p. m. m12

SOBRE PARQUE PATRICIOS, calle Aconcagua al lado de Monteagudo, 2 casas, una 1064, 3 dormitorios, una pieza, con galponcito y demás servicios, 10 por 35. Base 4.500 pesos, otra 1070, 2 dormitorios, todas las paredes levantadas para edificación, 10 por 35. Base 4.000 pesos, las dos hechas en cal.
EL DOMINGO 19 de Mayo á las 4 p. m. Informes, Ituzaingó 1834.—Domingo Marotta. m12

Laudelino Márquez

Florida 234, U. T. 3912 (Avenida)

EN FLORES — NOTABLE terreno sobre la Avenida Bella Vista [illegible] entre Franklin y Neuquén, mide 10 por [illegible] tierra, cercado, vereda y adoquinado pago, tranvía á su frente número [illegible] á una cuadra de la Avenida Gaona, [illegible] quinándose. Se recomienda este terreno, dada su ubicación y dimensiones, se adapta para toda clase de edificación; interesa visitarlo, es un buen negocio.
EL DOMINGO 26 de Mayo, á las [illegible] de la tarde, lo remataré con base de $ [illegible] cuadrada. Reconoce una hipoteca que [illegible] el 23 de Febrero de 1913, que puede [illegible] comprador, el excedente al contado. Seña, [illegible] por ciento. Comisión, 2 por ciento. Datos: Florida 234.—Laudelino Márquez. m12

JOSE CONTI

REMATES PARA

HOY

EN

GENERAL URQUIZA

Hora	Ubicación	Base $
2.—	Terreno, Juramento entre Acha y Lugones.	7.50 v.c.
2.30	Terreno, Altolaguirre y Juramento	Sin base
3.—	Chalet y 8 lotes, Ladines y Zamudio, en 50 meses.	Sin base
4.—	Casa, Mar Chiquita y Bucarelli. . . .	10.000
4.—	2 terrenos, Guanacache y Aizpurúa, á plazos. . . .	9 v.c.
4.30	Terreno, Constituyentes y Cockrane.	Sin base

JOSE CONTI
Bolívar 189.

CHALET EN URQUIZA Y 8 lotes linderos. A 3 cuadras de la estación Pueyrredón y 3 del tranvía 36 á plaza de Mayo. Barrio altísimo, frente á calles que en breve se pavimentarán por ser la continuación de las calles Monroe y Guanacache, las más importantes de General Urquiza. Sin base. En 50 mensualidades. Sin interés.
EL DOMINGO 19 de Mayo á las 3 p. m. venderé: 1o. El lujoso chalet calle Zamudio entre Griveo y Ladines, con terreno de 15 varas de frente por 65 v. de fondo. Edificado bajo la dirección del señor Alberto Bourdon; consta de 2 piezas bajas, 2 de altos, sala, dormitorio, comedor, hall, vestíbulo baño y cocina con pisos de mosaicos, tirantería de acero, el baño con azulejos, instalaciones de agua fría y caliente, cielorrasos de yeso, celosías, galerías, carpintería espléndida, jardines y cuanto es necesario para que una vivienda sea agradable. 2o. Esquina y 7 lotes linderos por el frente y fondo con el anterior desde 250 á 650 varas cuadradas. Condiciones de venta: 2 mensualidades en el acto del remate y 2 al retirar la libreta. Comisión 2 o|o. Escritura por ante el escribano Rogelio de la Villa, calle Rivadavia 549. m12

Gral. URQUIZA — VILLA Modelo, Altolaguirre entre Echeverría y Juramento, núm. 19, manzana F. Lindo terreno de dimensiones apropiadas para la construcción de la vivienda propia ó la casa de renta, pues el bonito barrio en que se encuentra se presta para ello. Sin base. Mide 8m66 de frente por 18m62 y 28m22 de fondo.
EL DOMINGO 19 de Mayo á las 2.30 p. m. Le venderé. Seña 8 o|o y 2 o|o de comisión. Datos, Bolívar 189.

JUDICIAL — EN BELGRAno.—Las tres casas Echeverría números 1466, 1468 y 1470, á una cuadra de la estación del F. C. C. A. y de las barrancas.
EL DOMINGO 2 de Junio, á las 4.30 de la tarde, pagaderos á plazos. Más adelante detalles. Pídanse planos y datos, á Bolívar 189.—José Conti. m12

*URQUIZA — NOTABLE TE*rreno á una cuadra del tranvía 36 á plaza Mayo. Ubicado calle Juramento entre Lugones y Acha. Mide 10x50 varas. Lote 8 manzana 27. Base $ 7.50 v. c.
EL DOMINGO 19 de Mayo á las 2 p. m. Seña 8 o|o y 2 o|o de comisión. Títulos perfectos. Planos, Bolívar 189. m12

CASA EN URQUIZA — MAR Chiquita entre Bucarelli y [illegible] ración valiosa de ese lindo barrio [illegible] pital. Su terreno mide [illegible] 16 de fondo y su edificio [illegible] salas, vestíbulo, 3 piezas, [illegible] vicio, w. c., cielorrasos de [illegible] cedro, etc.
EL DOMINGO 19 de Mayo [illegible] Con base de $ 10.000 [illegible] y 2 o|o de comisión. Datos, Bolívar 189.

*GUANACACHE entre AIZ*purúa y Constituyentes [illegible] del tranvía 36 [illegible] pesos v. c. Miden [illegible]
EL DOMINGO 19 de Mayo [illegible] José Conti.

CONSTITUYENTES [illegible]

Bacigaluppi y Rúa

*EN VILLA PROGRESO—CA*sa calle Julio Godoy entre General Hornos y San Pedro, mide 10.14x40.35 y 42.55 varas, teniendo en su contrafrente 10 varas. Base $ 3.000. Su edificio se compone de frente con verja de material y fierro, 3 habitaciones, cocina w. c., pisos de tea, cielos rasos de yeso, umbrales de marmol, galeria de material, patio de mosaico, cerco de alambre tejido, pozo semisurgente y demás comodidades. Dista 4 cuadras de la parada del tranvía Lacroze y entre buena edificación. Más datos Avenida de Mayo 672|82 ó sucursal Belgrano, Cabildo 2077. —Bacigaluppi y Rúa.—Rte. 3423.
EL DGO. 19 de Mayo á las 3. m12

TERRENOS

EN FLORES, 1 LOTE BIEN ubicado, Calle Junta entre Camacuá y Esteban Bonorino. Mide 10x49.42 va. Base 7 $ v. c. Lindando con edificios, barrio muy edificado y de grandes progresos. A solo 100 mts. de las Avds. Carabobo y Campana, ambas con lineas de eléctrico y á 7 y 8 cuadras de Rivadavia y plaza é iglesia de Flores. Más datos, Av. de Mayo 672|82 ó Rivadavia 6640.—Bacigaluppi y Rúa.—R. 3452.
EL DGO. 19 de Mayo á las 3 1|2. m12

BELGRANO 3829 ENTRE EL bulevar Castro Barros y calle Yapeyú. Soberbio terreno que mide 10 varas de frente por 23.84 vs. de fondo en un costado y 24.50 vs. en el otro. Base $ 40 la v|c. á plazos. Sus medidas son apropiadas para levantar un magnífico edificio digno de ese barrio que progresa incesantemente. Tranvía al frente y por el bulevar Castro Barros. A 200 metros de la Av. Rivadavia y á 100 del bulevar Victoria colocándose los rieles del tranvía eléctrico del Anglo-Argentino. La edificación que allí existe es moderna y compacta. Adoquinado al frente y en las calles circunvecinas. Vereda de mosaico. Datos, Av. de Mayo 672|82.—Bacigaluppi y Rúa.—Rte. 3433.
EL DGO. 19 de Mayo á las 4. m12

SOBERBIO TERRENO — central en Floresta, calle Orán (adoquinada) entre Bacacay y Bogotá. Mide 10 vara cuadrada. Condiciones de pago: reconoce una hipoteca de pesos 6.500 al 9 por ciento que vence el 28 de Diciembre de 1912. Con opción á otro año más. El excedente, cuarta parte al contado y el resto á 6, 12 y 18 meses de plazo; interés 8 por ciento, firmando pagarés hipotecarios. Como ubicación es de lo mejor, pues dista 60 varas del eléctrico número 98 que funciona por la calle Bacacay y á 150 metros de las avenidas Avellaneda y Rivadavia; y á 2 cuadras, se encuentra de la estación Velez Sarsfield del F. C. O., plaza é iglesia, por consiguiente es el paraje más culminante de esa aristocrática localidad, frente, adoquinado pago, cerco y vereda, gas y aguas corrientes. Más datos, Avenida de Mayo 672-82 ó Rivadavia 6640.—Bacigaluppi y Rúa. R. 3.440.
EL DOMINGO 19 de Mayo á las 3. m12

EN MERLO — 20 QUINTAS En 80 mensualidades sin interés. Ubicadas en el pueblo Pontevedra. Varían las superficies entre 2.500 y 3.000 varas. Unico desembolso de 3 mensualidades en el acto del remate (2 por ciento de comisión), y tres más á la entrega de los títulos provisionales. Una vez pagadas 15 mensualidades, se darán títulos definitivos, por ante el escribano Hoyo. Descuento del 20 por ciento sobre la parte á plazos al que abone al contado. Base ínfima de pesos 0.10 la vara cuadrada. Se encuentran ubicados á 600 metros justos de la plaza municipal. Paraje alto, dominando todos sus alrededores. Las medidas son inmejorables para la especulación. Al quintero, al agricultor, etc. se les presenta una oportunidad para poder adquirir una de estas quintas en tan inmejorables condiciones para el pago. Planos y datos, Avenida de Mayo 672 82 ó sucursal Flores, Rivadavia 6640.—Bacigaluppi y Rúa. Rte. 3429.
EL JUEVES 23 de Mayo á las 4, en nuestra casa central. m14

87 LOTES — EN FLORESTA con 10.000 ladrillos gratis por lote. Base, 5 pesos por mes el lote. Venta en 100 meses sin interés. Los terrenos dan frente á las calles Bermúdez, Cervantes, San Matías y Pasaje Dr. Boeri. Como ubicación, es de lo mejor, á sólo 200 metros de la Avenida Segurola (adoquinada) y en breve con eléctrico. Después detalles y planos, Avenida de Mayo 672-92 ó Rivadavia 6640.—Bacigaluppi y Rúa.—R. 3220.
EL DGO. 9 de Junio, á las 2. m5

*EN BELGRANO — ESPLEN*dido terreno con frente á 2 calles importantísimas, Cabildo y Camino á San Isidro (hoy Bustos) entre Arias y Deheza. Mide 10x40.59 y 42.37 varas, sin base y á tanto la vara cuadrada, 1|2 al contado y 1|2 á 1 año de plazo. La ubicación de este terreno no necesita ser recomendada: es tratándose de una soberbia loma, paraje preferido de Saavedra, frente á dos avenidas cuya importancia es de todos conocida, en donde nadie vende y desde donde se domina la grandiosa edificación de Belgrano, parroquia de los adelantos asombrosos. Más datos, Avenida de Mayo 672|82 ó sucursal Belgrano, Cabildo 2077.—Bacigaluppi y Rúa.—Rte. 3484.
EL DGO. 19 de Mayo á las 3.30. m12

*EN FLORIDA — 17 TERRE*nos en 80 meses. A 100 metros de la estación. Calle Ibáñez y otras. Base 15 pesos por mes el lote. Estos terrenos ubicados en un paraje altísimo y á 100 metros justos de la estación del ferrocarril son lo mejor que puede ofrecerse á la venta en esta magnífica localidad cuyos asombrosos adelantos son bien conocidos. Tren gratis de la estación Retiro (nueva) á las . . .
EL DGO. 26 de Mayo á las 3.30. m7

*EN VILLA DEVOTO — 2 ES*pléndidos terrenos con frente á la avenida Tres Cruces entre las calles Orán y San Nicolás, lotes 10 y 20 de la manzana 187. Miden 10x32.70 varas cada uno, sin base y á tanto la vara cuadrada. Dista 3 cuadras del tranvía Anglo-Argentino á Plaza de Mayo y á pocas de la estación Devoto. La ubicación de estos terrenos es inelogiable por encontrarse en un paraje altísimo y rodeado de hermosos edificios. Más datos, Av. de Mayo 672|32 ó sucursal Belgrano, Cabildo 2077.—Bacigalupp. y Rúa.—Rte. 3442.
EL DGO. 19 de Mayo á las 3.30. m12

SOBERBIO TERRENO. EN el Caballito. Calle Centenera entre Río IV y Don Cristóbal. Mide 10x66.50 vs. Venta sin base á tanto la v|c. 1|2 al contado y 1|2 á 3 meses firmando 1 pagaré hipotecario sin interés. Dista este terreno 40 mts. de la Avenida Río IV con eléctrico y á 250 metros de la avenida Rivadavia siendo por consiguiente ubicación importante y de inmenso porvenir. La edificación que allí existe es moderna y compacta. Más datos, Av. de Mayo 672|82 ó Rivadavia 6640.—Bacigaluppi y Rúa.—R. 3438.
EL DGO. 19 de Mayo á las 3. m12

*EN Muñiz — MAGNIFICO te*rreno á plazos. Mide 85 x 100 varas. Base 0.30 la vara, cargando el comprador con una hipoteca de $ 5.000 á 1 año y prorrogables por 6 meses más si se desea, con 8 por ciento de interés. Linda con la quinta "El Carmen" del señor Sáenz Losa. A 400 metros al SO. de la estación, ó sea en la más hermosa loma en que están situadas las mejores casas quintas de ese hermoso pueblo. Frente á los edificios de Barros Castro, Murray y Zahores, rodeado de las quintas, de Antocoletti, Bontá, Laborde, Mones y próximo al hotel del Prado. La posición de este terreno hace innecesario todo elogio, pues se trata de una de esas ubicaciones predilectas en que la gente acaudalada ha invertido cuantiosos capitales en la formación de soberbias mansiones. Su proximidad á la estación de la que sólo dista 400 metros, los notables adelantos de Muñiz, que cuenta con un servicio de trenes locales y sus dimensiones excepcionales para la construcción de una buena casa-quinta, son alicientes para dedicar atención á este negocio. Datos y planos avenida de Mayo 672|82 ó Cabildo 2077.—Bacigaluppi y Rúa. Rte. 2444.
EL JUEVES 23 de Mayo á las 4 en nuestro salón de ventas, avenida de Mayo 672|82.

*CIUDAD DE LUJAN — SO*lares y quintas con frente á la calle Constitución y á 2 cuadras de la avenida San Martín la principal de la localidad. Se encuentran á 7 cuadras de la estación, 9 de la municipalidad y plaza Colón. Estas quintas están en el mismo pueblo, entre buena edificación. Base 10 centavos la v. c. 20 o|o al contado y el resto en 8 cuotas trimestrales. Después detalles.—Bacigaluppi y Rúa. Rte. 3.454.
EL MIERCOLES 5 de Junio á las 3 en nuestra casa. m16

*AVDAS. LA PLATA Y CHI*clana. A 200 metros al Oeste de estas importantes arterias. Notable esquina en 2 lotes. Av. Cruz y Gual. Con superficies de 200 y 230 v|c. Venta sin base, á tanto la v|c. 1|2 al contado y 1|2 á 6 meses de plazo sin interés firmando 1 pagaré hipotecario. La ubicación es lo mejor que pueda desearse, pues se encuentra á 50 mts. de la avenida Riestra y á 200 del tranvía No. 1 á Plaza de Mayo por las avenidas La Plata y Chiclana. Más datos Avenida de Mayo 672|82 ó Rivadavia 6640.—Bacigaluppi y Rúa.—R. 3439.
EL DGO. 19 de Mayo á las 4 1|2. m12

*MEJOR QUE JUDICIAL. Or*den terminante de vender, sin pretensiones. En Mar del Plata 3 ventas interesantes. Un terreno de 14x50 vs. en el barrio aristocrático del balneario, calle Alsina entre Falucho y Almirante Brown. A 100 metros del mar y entre soberbios palacios. Sin base á tanto la v. c. En el barrio Norte una esquina de 50x50 vs., sobre las calles Salta y Necochea, inmejorables medidas para construir un chalet ó bien para especular. Base pesos 10 la v. c. La esquina de Necochea y Jujuy (quinta 5), 40 por 37.50 varas. Base $ 14 la v. c. por último 5.000 varas que forman la mitad NO. y SO. de la manzana 2, chacra 326 sobre las calles Güido Funes y Santa Cruz. A 2 cuadras del Asilo Unzué recientemente inaugurado y á un paso del mar. Base $ 3.50 la v|c. Las condiciones para el pago son: 1|3 parte al contado y el resto á 6 y 12 meses de plazo, interés 7 o|o firmando pagarés hipotecarios. Pidan datos y planos, Av. de Mayo 672|82 ó sucursal Mar del Plata.—Bacigaluppi y Rúa.—R. 3424.
EL JUEVES 23 de Mayo á las 4. m13

Vendido particularmente

RIO IV ENTRE PICHEUTA y Thompson. Magnífico lote de tierra de 10.50 por 64.29 varas, lote 3, manzana (A). venta sin base á tanto la v. c. 1|2 al contado y 1|2 á 1 año de plazo sin interés, como paraje es de lo mejor por su altura dominante desde donde se ve toda la ciudad, la avenida Río IV adoquinándose en toda su extensión, lo hace mayormente interesante en su frente doble vías de eléctrico á todos rumbos de la ciudad, dista 3 cuadras al Sur de la avenida Rivadavia. Más datos, Avenida de Mayo 672 al 82 ó Rivadavia 6640.—Bacigaluppi y Rúa. R. 3.428.
EL DOMINGO 19 de Mayo á las 3. m13

CAMPOS

En el NEUQUEN

3750 hectáreas de campo

En la sección X, lote 8

Campo pastoso de inmenso porvenir. Inmejorable para la ganadería, etc. Próximo á los ríos Limay y Río Negro.

Base $ 10 la hectárea

A largos plazos

EL JUEVES 23, á las 4

En nuestra casa.

Bacigaluppi & Rúa

*EN NEUQUEN — 3.750 hec*táreas de campo situado en la sección X y señalado en el plano con el número 8, el cual afecta la forma de un rectángulo, cuyos lados NO. y SE. tienen 2.500 metros y en el NE. y SO. 1.500 metros de longitud cuyas medidas equivalen á la superficie arriba mencionada. Base $ 10 la hectárea, pagando su importe 10 o|o al firmar el boleto, 1|3 parte al escriturar, 1|3 parte á 1 año y la otra 1|3 parte á 18 meses de plazo, interés 8 o|o, firmando pagarés hipotecarios. Campo pastoso y por lo tanto inmejorable para la agricultura y especialmente para la ganadería, próximos á los ríos Limay y Río Negro y de la ciudad de Neuquén. De inmenso porvenir y de inmediata valorización. El territorio del Neuquén prospera incesantemente y se destaca de los demás por ser su tierra en su totalidad negra y vegetal. El ferrocarril en construcción del Neuquén á San Martín de los Andes que tiene ya colocados unas 20 leguas de rieles, atravesará el campo lindero. Datos y planos, Avenida de Mayo 672 al 82.—Bacigaluppi y Rúa R.
EL JUEVES 23 de Mayo á las 4 en nuestra casa. m18

Informes completos á nuestra casa central ó sucursales, por carta, personalmente ó por teléfono.

BACIGALUPPI Y RUA.

O.E.ACCAME

490—RECONQUISTA—490

v21

*EN EL CENTRO DE FLO*res, casa Morón 3590 y la esquina de Bolivia y Morón en dos lotes. Edificio de sala, zaguán, cancel, 3 dormitorios, comedor que cuadra el patio, galería, mosaicos, dependencias, yeso, cedro, tea, etc. Su terreno se compone de 10x30 varas. Base, $ 12.000, á largos plazos. La esquina Bolivia y Morón de 10x30 vs. y un lote de 10x20 varas con frente á Bolivia. Base, $ 18 v. c. pagaderos á largos plazos. Medidas ideales y la ubicación más preferida de Flores, pues dista 6 cuadras de Rivadavia, 4 de la estación Flores F. C. O., y 3 de la Avenida Avellaneda. Planos y datos. O. E. Accame.
HOY DOMINGO 19 de Mayo, á las 3.

*CASA MOCORETÁ 933 y Av*enida Gaona, adoquinada y con eléctricos. 10 por 40. Salón de negocio, 3 dormitorios y dependencias. Frente imitación piedra. Produce buena renta y sin contrata. Base, pesos 6.500, á plazos. El centro floreciente del Caballito, con buenos edificios é infinidad de vías de comunicación. Próxima á Rivadavia y futura estación del subterráneo. Datos, O. E. Accame.
HOY DOMINGO 19 de Mayo, á las 4. m12

*EN EL CABALLITO — NO*table terreno Arengreen entre Rojas (adoquinada) y Avenida Caballito. Superficie 555 v. c. Base 12 v. c. con mensualidades. A 1 cuadra de Gaona, adoquinada. Datos, O. E. Accame.
HOY DOMINGO 19 de Mayo, á las 2.30.

*CENTRAL, ESQUINA YER*bal y Amambay, en 3 lotes, con una superficie de 233 á 341 varas cuadradas, con vereda y adoquinado pago. A 50 metros de Rivadavia, Río de Janeiro y estación intermediaria del subterráneo en construcción. Base, $ 40 vara cuadrada, á largos plazos, sin interés. Barrio de espléndidos chalets. Datos, O. E. Accame.
EL DOMINGO 26 de Mayo, á las 3 de la tarde. v21

ARTURO DEMARCO

EN BELGRANO—AVENIDA del Tejar 2409 y Monroe, adoquinado pago, 10 por 36. Sala, 2 dormitorios, comedor, una pieza de sirvientes, baño, agua corriente, luz eléctrica, calefacción, cielos rasos de yeso, etc., una casa chiche. Base, $ 11.750 que adeuda al Banco Hogar Argentino que se paga en cuotas mensuales de $ 95, el excedente de esta base al contado, remataré en la misma.
EL DOMINGO 19 de Mayo, á las 2.30 de la tarde. m12

UNA BUENA CASA EN UN lindo barrio de familias y comercial, con adoquinado, cloacas y agua corriente, calle Humberto 1 3563, entre Maza y Boedo, compuesta de regio comedor, 3 dormitorios, baño, despensa, etc., sobre un terreno de 10x37 1|2. Tiene cielos rasos de yeso, carpintería de cedro, galería con columnas y entrada de automóviles. Base, $ 18.000 con facilidades de pago, remataré en la misma. Visítese de 2 á 4.
EL DOMINGO 19 de Mayo, á las 3.30 de la tarde. Informes, Maipú 131, de 1 á 6.—A. Demarco. m13

VARELA esq. RECUERO — Tres hermosas casas para familia. Casa esquina, Varela 991, 4 salas, altillo, cocina y baño. Base, $ 7.500 en cédulas; Varela 989, 4 dormitorios, altillo, cocina y baño. Base, $ 7.500 en cédulas; Recuero 2733, al lado de Varela, sala, dos dormitorios, baño y cocina. Base, $ 5.000 en cédulas. Todas las casas son edificadas en cal, con patios y vereda de mosaicos, cielos rasos de yeso, instalaciones de gas y agua de molino en todas las casas, adoquinado pago, puertas de cedro y todas las comodidades que los son indispensables á la casa moderna. Llave en mano, tranvía 49 á una cuadra.
EL DOMINGO 19 de Mayo, á las 4. Informes, Maipú 131, de 1 á 6 p. m.—Arturo Demarco. m17

*CABILDO y DORREGO, te*rreno á una cuadra de aquí. Dorrego entre General Paz y Amenabar. 10x64, adoquinado pago, al lado del núm. 2320. Base $ 15 la vara, con orden de liquidar.
EL DGO. 19 de Mayo, á las 2 p. m.—A. Demarco. m14

*DIRECTORIO ESQUINA DO*blas. Terreno esquina muy especial para almaceneros, 16 varas 56 á Directorio por 25 varas á Doblas, con adoquinado pago por las dos calles, cerco de material y vereda. No hay ningún almacén. Se pueden hacer dos lotes. Sin base, con orden de liquidar.
EL DOMINGO 19 de Mayo, á la 1.30 de la tarde, en el terreno. Informes, Arturo Demarco, Maipú 131. m17

TERRENO, CEVALLOS 1986 entre Armonía y Rondeau, adoquinado pago, agua corriente, etc., 9 varas de frente por 41 varas de fondo, con edificio viejo. Base, $ 15.000 ó sea $ 40.56 la vara cuadrada, que reconoce en hipoteca de 9 por ciento de interés anual que vence el 1o. de Mayo de 1913, con opción al 1o. de Mayo de 1914. Un negocio que se hace sin dinero.
EL DOMINGO 26 de Mayo, á las 3.30 de la tarde, en el mismo. Informes, A. Demarco. m19

ESTADOS UNIDOS 3670|76, entre Boedo y Colombres, con adoquinado pago y agua corriente. Base, $ 10.000, pudiendo pagarse la mitad á un año. Casa de sala, 3 dormitorios de material, una pieza de madera y dependencias sobre un terreno de 12 por 20. Renta 140 pesos.
EL DOMINGO 26 de Mayo, á las 5 de la tarde.—A. Demarco. m19

*HUMBERTO 3187 — COM*puesta de salón de negocio, 2 dormitorios, gran galpón y 2 piezas en altos, con todas sus dependencias, 11 por 72, tiene adoquinado, tranvía á la puerta, agua corriente, cloacas, etc. Renta, 320 $, contrata 30 meses. Base, $ 22.000 cédulas al Banco Hipotecario.
EL DOMINGO 26 de Mayo, á las 3.—A. Demarco. m19

2 CASAS BARATAS EN EL Caballito, con adoquinado pago, Tramway 1011, entre Espinosa y Pujol y Tramway 1007 esquina Pujol, cada una tiene sala, 3 dormitorios, baño, cocina y dependencias. Base, $ 5.000 una y 6.000 $ otra. A plazos de 1 á 3 años de plazo.
EL DOMINGO 26 de Mayo, á las 4.30 de la tarde.—A. Demarco. m19

Carlos M. Vela

SOBRE LAS

Barrancas de Quilmes

150 lotes de terreno

A 4 cuadras de la Plaza. Municipalidad é Iglesia.

Los Domingos 19 y 26 de Mayo

v19

*CON FRENTES A LAS CA*lles General Pringles, 9 de Julio, Colón y otras rodeados de hermosos chalets, á 3 cuadras del tranvía local y 4 del eléctrico á Buenos Aires. A las personas de buen gusto, para la construcción del lujoso chalet ó la modesta vivienda, recomendamos estos lindos terrenos, que, podemos asegurar no hay otros mejores. En 80 mensualidades, desde 5 pesos por mes el lote.
Los Domingos 19 y 26 de Mayo, sobre los mismos terrenos. Seña 2 mensualidades en el acto de la compra y otras dos al retirar el título. Pidan planos, boletos y datos en Balcarce 180 y Vieytes 1891. U. T. 667, Avenida. v19

BYRNE HERMANOS

LAS LOMAS DE FLORIDA

Donde inundaciones son desconocidas

178 PRECIOSOS LOTES

Frente á dos Avenidas. Próximo á asfaltarse hasta San Martín. Entre dos estaciones de ferrocarril y con dos líneas de tranvías que pasarán por sus dos frentes, es la loma más alta de los alrededores de la Capital. 25 metros sobre el nivel del mar.

Base pesos 8 por mes el lote

EN 80 MENSUALIDADES SIN INTERES

HOY

3 trenes gratis, con coche reservado para señoras, del Retiro (estación nueva), á la 1.30 p. m., parando en Belgrano, de Retiro, F. C. C. Córdoba á la 1.45 p. m. Planos en la estación.

EN FLORIDA — 178 LOTES los mejores terrenos que quedan sin lotear, es la loma más alta, desde donde se domina la capital y donde no existe el peligro de inundaciones. Con su frente principal á la Avenida San Martín, adoquinada hasta la estación Florida y asfaltándose por la empresa de los señores Narciso Agüero y Cía. hasta el pueblo de San Martín, al bulevar del Tejar importante arteria que desde la capital llega hasta San Isidro, con dos concesiones de tranvías eléctricos por sus dos frentes. La compañía de tranvías de Buenos Aires (antigua concesión Andersson) hace ya meses que ha dado comienzo á la colocación de sus rieles uniendo á San Martín con Vicente López y pasará por frente á los terrenos. Por el bulevar Del Tejar existe una concesión de tranvías eléctricos hasta el Tigre cuyos trabajos se comenzarán en breve. Entre dos líneas de ferrocarril, á dos cuadras de la futura estación del importante ferrocarril Central Córdoba, cuya línea empezará á funcionar en pocos días y á 7 cuadras de la estación del Central Argentino. La compañía Alemana Trasatlántica de Electricidad provee de energía eléctrica á todo el pueblo de Florida. Base, pesos 8 por mes el lote, en 80 mensualidades sin interés. Seña, dos mensualidades en el acto del remate y el 2 por ciento de nuestra comisión y dos más al retirar el título provisional. Las restantes se abonarán en el Banco Español del Río de la Plata. Descuento de 20 por ciento á los que deseen pagar al contado. Títulos perfectos. Escrituras por la escribanía del señor Tertuliano Gaya.
EL DOMINGO 19 de Mayo, á las 2.15 de la tarde. Dos trenes expresos gratis saliendo el primero de Retiro (nueva) á la 1.30 p. m. parando en Belgrano y el segundo de la flamante estación Retiro (F. C. C. Córdoba) á la 1.45 p. m. Soliciten planos y demás datos, en nuestra casa, Gen Martín 33. —Byrne Hermanos. [illegible]

José Luis Domínguez

561 Sarmiento 561

El camino de Automóviles

ESTÁ TERMINADO

y á su frente dan los terrenos que vendo, divididos en cuartos de manzana.

En La Plata

El Miércoles 22 de Mayo

A LAS 3

En mi salón de ventas, Sarmiento 561.

José Luis Domínguez

1p

CASAS

*JUDICIAL — CASA COCHA*bamba 3780 y 3800, esquina Castro Barros 1303-1310. Buena propiedad formando esquina con las dos anteriores y compuesta en el piso bajo de salón, zaguán, 3 piezas, cocina y w. c. y el piso alto de sala, comedor, seis dormitorios y demás comodidades. Dimensiones: 16m30 en el costado Norte, 10m51 en el O., 15m97 en el S. y 10 metros 10 en el costado E. Venta por orden del señor juez de primera instancia en lo civil doctor Uladislao Padilla, secretaría del señor Enrique Saguier, en los autos caratulados Mozotegui don Pedro F. contra Candelón D. Damián por cobro de pesos. Tasación $ 26.000. Base las dos terceras partes ó sean $ 17.333.33.
EL DOMINGO 2 de Junio, á las 3 de la tarde, sobre la propiedad. Seña, 8 por ciento. Comisión, 3 por ciento. Por más datos á la secretaría del señor Saguier (palacio de justicia, 6o. piso) ó á mi casa, Sarmiento 561.—José Luis Domínguez. m18

LUJOSO PETIT HOTEL, AL Norte, calle Posadas 1423, entre Rodríguez Peña y Callao. Sobre la esquina y á una cuadra del paseo de la Recoleta. Este sólo anuncio evita todo comentario, pues reune todas las condiciones que se requieren para bien vivir. Nuevo, flamante, edificado con materiales que solamente se emplean para esta clase de construcciones, y de una comodidad que se aprecia habitándolo y se distribuye en la siguiente forma:
SOTANO — Departamento para servicio con w. c. y sus dependencias.
PISO BAJO — Hall, sala, comedor, office, ascensor y un pequeño patio.
PRIMER PISO — Departamento compuesto de tres dormitorios y cuarto de baño espléndidamente instalado.
SEGUNDO PISO — Departamento de 4 habitaciones y cuarto de baño también instalado, cocina, con montaplatos. Base, pesos 90.000, en la que van incluídas 80 000 cédulas argentinas y el excedente sobre éstas, 1|3 parte al contado, 1|3 á seis y 1|3 á 12 meses con 7 por ciento de interés anual y garantía hipotecaria. Llave en mano.
EL MIERCOLES 22 de Mayo, á las 3 de la tarde, en mi salón de ventas, Sarmiento 561, donde doy mayores detalles. Puede visitarse. Martes, jueves y sábados de 3 á 5. —José Luis Domínguez. m3

*BUENA PROPIEDAD al Nor*te, calle San Luis 3073, entre Anchorena y Bermejo, á una cuadra del bulevar Córdoba y á dos de Pueyrredón, ambas con tranvías eléctricos de ida y vuelta. La casa consta de sala, comedor, 3 dormitorios, pieza de servicio, cocina, w. c., pisos de pone tea y cielorrasos de yeso, carpintería de cedro, zaguán y patio de mosaico, puerta cancel y demás detalles. Está edificada en un terreno, el que por sus dimensiones lo ponen á la altura de lo que por su bondad hoy ya no se encuentra. Mide 11 v 65 de frente por 24v25 de fondo. Base pesos 20.000 en la que va incluida una hipoteca de quince mil pesos moneda nacional, con interés de 9 por ciento anual y vencimiento al 1o. de Junio de 1913, y el resto 1|2 al contado y mitad á seis meses.
EL DOMINGO 9 de Junio á las 3 p. m. sobre la propiedad. Títulos perfectos. Seña 8 por ciento. Comisión 2 por ciento. Informes á mis oficinas, Sarmiento 561.—José Luis Domínguez. m16

*CABILDO 3273 — REGIA Ca*sa habitación, frente á la gran avenida Cabildo (Santa Fe), con adoquinado, tranvía eléctrico y jardín en el centro. á 10 varas de la esquina. Casa construída con materiales de primer orden, puesto que ha sido edificada para habitarla su propietario y consta de vestíbulo, sala, comedor, cinco dormitorios, dos cuartos de baño, cocina, gran hall y cuanta comodidad sea imaginable, jardín al frente y al fondo. Dimensiones, 24 metros de frente por 49 metros de fondo.
EL DOMINGO 16 de Junio á las 3, sobre la propiedad. Seña 8 por ciento. Comisión 2 por ciento. Títulos perfectos. Informes Sarmiento 561.—José Luis Domínguez. m16

TERRENOS

*DOS MANZANAS DIVIDI*das en ocho cuartos de manzana, en La Plata, frente á la calle 13 (adoquinándose) y al camino de automóviles directo entre ésa y esta capital y á una cuadra del bulevar 3 (Circunvalación), con 100 metros de ancho. Es ésta una venta singular, pues hay que vender á plazos y á cualquier precio. Vendo por cuartos de manzana con opción. Sin base.
EL MIERCOLES 22 de Mayo, á las 3 de la tarde, en mi casa, Sarmiento 561. Seña, 8 o|o. Comisión, 2 o|o.—José Luis Domínguez. a27

*UNA MANZANA EN BEL*grano, dividida en 36 lotes, frente á la Plaza Alberti al tranvía eléctrico y comprendida entre las calles Cuba, Arcos, Nahuel Huapí y Congreso. Todas recientemente adoquinadas. Se trata de una manzana que por su ubicación, pues está totalmente rodeada de edificación la ponen á la altura de los terrenos más codiciados de este aristocrático barrio. Venta liberal con orden terminante de vender al mejor postor. Sin base pudiendo abonarse su precio en 48 mensualidades iguales.
EL DOMINGO 23 de Junio á las 2. Sobre el terreno. Seña 4 mensualidades. Comisión 2 por ciento. Informes, Sarmiento 561. —José Luis Domínguez. m14

HOY

A las 2

*VILLA DEL PARQUE. CUA*tro terrenos y 3 esquinas con frente á la avenida Nazca y á las calles Melincué, Güiraldes, Terrada, Condarco y otras. A dos cuadras justas de la estación Villa del Parque á media de la Avenida San Martín y rodeados de elegante y compacta edificación. Recomiendo solamente que sean visitados, porque de esa manera podrá el interesado darse cuenta de la bondad de los terrenos que ofrezco en venta. A plazos, sin base, á tanto la vara. Mitad al contado y mitad á un año.
EL DOMINGO 19 de Mayo, á las 2, sobre los terrenos. Seña 8 por ciento. Comisión 2 por ciento. Informes á mis oficinas Sarmiento 561.—José Luis Domínguez. m1

*NOTABLE TERRENO al Nor*te, bulevar Cabildo entre Guayra y Apipé, terreno que por su ubicación, la que es exímia, dentro del progresista barrio en que se encuentra, pues tiene el tranvía á plaza Mayo en la puerta y el adoquinado que comunica á ésta con el Tigre, siendo éste el paso obligatorio que se dirigen á ese paraje constantemente. Vendo á tanto la vara, sin base, midiendo el terreno 110 varas de frente por 48 metros de fondo.
EL DOMINGO 16 de Junio, á las 3 sobre el terreno. Seña 8 por ciento. Comisión 2 por ciento. Informes á mis escritorios Sarmiento 561.—José Luis Domínguez. m16

CABILDO, ESQUINA APIPÉ. Notable esquina frente á la principal arteria del Norte, al adoquinado y al tranvía eléctrico. Mide 9 metros sobre Cabildo por 49 metros sobre Apipé. Venta sin base á tanto la vara.
EL DOMINGO 16 de Junio á las 3 de la tarde, sobre el terreno. Seña 8 por ciento. Comisión 2 por ciento. Informes á mis oficinas, Sarmiento 561.—José Luis Domínguez. m15

CAMPOS

EN LA PAMPA CENTRAL. —A largos plazos. Campo compuesto de 1250 hectáreas, apto para agricultura y ganadería. Sección 19 letra D. del plano catastral. Este es un negocio que se recomienda por sí sólo, no solo por la orden terminante que tengo de vender á cualquier precio que supere la base, sino también por las grandes facilidades que doy para su pago. Base pesos 3.60 la hectárea que reconoce en hipoteca al 10 de Noviembre de 1916 con 6 por ciento de interés anual, pudiendo cancelarse en cualquier momento ó hacer pagos parciales de cualquier cantidad sin pérdida alguna de intereses y el excedente al contado.
EL MIERCOLES 22 de Mayo á las 3, en mi salón de ventas. Seña 8 por ciento. Comisión 2 por ciento. Informes completos en mis oficinas, Sarmiento 561.—José Luis Domínguez. m8

*JUDICIAL — EN LA PAM*pa Central.—3.000 hectáreas en la sección 25, fracción B, lote número 8, que linda por el N. con J. Vértiz (lote número 3), por el S. con Teodosia L. T. de Roca (lote número 12), por el E. con el lote número 7 de la misma señora, y por el O. con D. Zavalía. Venta por orden del juez de comercio doctor Ricardo E. Cranwell, secretaría del doctor Alejo Pinget, en los autos caratulados "Terrones don Francisco A. contra Carlos E. Shaw y Celedonio Roca". Tasación, 9 pesos la hectárea. Base las dos terceras partes, ó sea 6 pesos la hectárea.
EL MIERCOLES 22 de Mayo, á las 3, en mi casa. Seña 8 por ciento. Comisión 2 por ciento. Informes á mis oficinas, Sarmiento 561, ó en la secretaría del doctor Pinget, palacio de justicia, 5o. piso, sobre Tucumán.—José Luis Domínguez. a18

*EN RANCHOS, F. C. S., PAR*tido General Paz, á una y media leguas de la estación Ranchos y á dos horas de la capital, 86 hectáreas de una bondad indiscutible, campo virgen y apto para cualquier destino, da frente al camino general que va á la estación Ranchos, y tiene una casa compuesta de 3 habitaciones, w. c. y cocina. Esta venta se realiza como judicial. Sin base y al mejor postor, pagaderos tercera parte al contado, tercera á 6 meses y tercera á un año, con 7 o|o de interés anual y garantía hipotecaria.
EL MIERCOLES 22 de Mayo, á las 3 de la tarde, en mi casa, Sarmiento 561. Seña, 8 por ciento. Comisión, 2 por ciento. Después detalles.—José Luis Domínguez. m19

EN SAN ANDRES de GILES. A pocas cuadras al N. del pueblo del mismo nombre, estación del F. C. C. B. A. y sobre la vía en la zona más rica, más fértil y valiosa de la provincia de Buenos Aires, las tierras mejor reputadas y aptas para cualquier destino, pues no sólo son inmejorables por su ubicación sino también por su altura y bondad de sus pastos. Son 64 hectáreas que encierran una población en buen estado, de modo que á las buenas condiciones ya enumeradas, podemos agregar la de que con un pequeño desembolso se puede adquirir una fracción de campo de inmejorables condiciones. Venta sin base, á liquidar.
EL MIERCOLES 22 de Mayo á las 3 p. m., en mi salón de ventas, Sarmiento 561. Títulos perfectos. Seña 8 por ciento. Comisión, 2 por ciento. Informes y planos á mi casa, Sarmiento 561.—José Luis Domínguez. a23

Reyes y del Carril

EN EL PUEBLO DE SAN Martín. San Lorenzo 173 al 75. Sobre la arteria principal de la ciudad, con adoquinado al frente y tranvía. Propiedad moderna y sólida, compuesta de 3 halls, 5 habitaciones, baño con instalaciones, pieza de servicio, cocina, w. c., galerías, frente imitación piedra, gran verja y portón de fierro, carpintería de cedro, cielos rasos de yeso, patios de mosaicos y caballeriza. Su terreno se compone de 17.74 varas de frente por 50 varas de fondo, teniendo un martillo á su favor en el costado SE. de 3.83 varas por 10.63. Ad corpus. Base 27.000 pesos. A plazos. Del precio de venta podrá quedar en hipoteca la suma de 10.000 pesos á un año de plazo con interés de 7 por ciento anual pagaderos por semestres anticipados. Las escrituras se extenderán por las oficinas del escribano A. Raggio.
EL DOMINGO 19 de Mayo á las 3 p. m., en la misma propiedad. Títulos perfectos. Seña 8 o|o. Comisión 2 o|o. Más datos en nuestra casa, Cangallo 521.—Reyes y del Carril. m13

Mario Seeber & Delucchi

ESQUINA EN LA BOCA — Irala y Lamadrid. A plazos. La mejor esquina de ese importante barrio. En el punto más comercial de la Boca, con adoquinado en ambos frentes y tranvía eléctrico. 21 varas por 20. Medidas ideales, que se prestan para cualquier edificación. Frente á la plaza Matheu, la más bonita de la Boca. A 4 cuadras de la gran estación de cargas del F. C. Sud. Se puede comprar casi sin dinero. Cuarta parte al contado y las otras 3 cuartas partes á 6, 12 y 18 meses de plazo, con 8 por ciento de interés. Sin base.
EL DOMINGO 19 de Mayo, á las 4 de la tarde en el mismo terreno. Seña 8 por ciento. Comisión 2 por ciento. Informes en nuestra casa, Sarmiento 336. m11

Atilio Balduzzi

VILLA VIRGINIA

Estación DEL VISO

400 LOTES

m19

*VILLA VIRGINIA — ESTA*ción del Viso, ferrocarril Central Córdoba, cuyos servicios se inauguraron el día 15 del corriente Mayo. 400 lotes en 100 mensualidades sin interés, saldo de los 750 lotes vendidos y parte edificados, sobre los mismos andenes de la estación. El mejor paraje de toda la línea del trocha angosta, por su altura y de seguro y rápido porvenir.
EL DOMINGO 26 de Mayo, á la llegada del tren gratis que saldrá de la estación del Retiro, F. C. C. Córdoba, á la 1 p. m. Base $ 4 por mes el lote, pagadero: 1 mensualidad como seña, otra, al retirar la libreta y las restantes en el Banco Familiar, del 1 al 15 de cada mes. Títulos perfectos, á disposición de los interesados. Comisión 2 o|o. Planos y boletos, á mi escritorio, Corrientes 729.—Atilio Balduzzi.

*IBERÁ 1989, A TRES CUA*dras de la estación Núñez y á dos cuadras del tranvía número 35, propiedad cuyo edificio se compone de dos piezas, en terreno de 10 por 45 varas.
EL DOMINGO 19 de Mayo, á las 4 de la tarde, en la misma propiedad, venderé con la base de pesos 4.500, entrando el edificio. Títulos perfectos. Seña 8 por ciento. Comisión 3 por ciento. Más datos á mi oficina, Corrientes 729. m14

A. López y Cía.

TERRENO GRANDE EN LA Boca. A plazos! Sobre Patricios y la ribera, con frente á la calle Santa Rosalía, número 349, frente á la barraca Balcarce (hoy de Juan y José Drysdale) al lado del depósito Santa Rosalía de los establecimientos Gratry, á cien metros de Pedro Mendoza ó sea de la gran ribera de Boca y Barracas. En ese paraje se hallan los grandes depósitos comerciales y las más importantes industrias. Las dimensiones son especialísimas para establecer allí un corralón de cualquier especie ó dividir en lotes para casas de renta. Mide 24 varas con 00 centívaras de frente al Sur por 60 varas 60 centívaras de fondo ó sea un total de 1.458 varas cuadradas. Títulos perfectos. Adoquinado pago.
EL DOMINGO 19 de Mayo á las 4 p. m. (sobre el mismo terreno). Sin base. La mitad al contado y la otra mitad á dos años de plazo. Interés 8 o|o anual. Seña 8 o|o. Comisión 2 o|o á cargo del comprador. Más datos Olavarría 398 ó Avenida de Mayo 676.—A. López y Cía. m14

CASA DE MATERIAL — EN la Boca. Calle Santa Rosalía 379. Para renta, á pocas varas de la avenida Patricios que le proyecta importancia y porvenir. Barrio donde las fincas producen más renta que en cualquier otra parte por su proximidad á la ribera y á las importantes industrias de Boca y Barracas. El terreno mide 8v30 de frente al Sur, por 31v40 de fondo. Venta ad corpus. Títulos perfectos. El edificio que es de material consta de sala, 6 piezas con sus dependencias, tiene cloacas, aguas corrientes, piletas, adoquinado al frente, tranvía por Patricios y por la ribera.
EL DOMINGO 19 de Mayo á las 4 p. m. (en la propiedad). Base $ 12.000. Seña 8 o|o. Comisión 3 o|o. Más datos, Olavarría 398 ó Avenida de Mayo 676.—A. López y Cía. m14

F. GONZALEZ ELIZALDE

MUY BUENA CASA. — En el centro de BELGRANO

Pino 2545 y Av. Cabildo

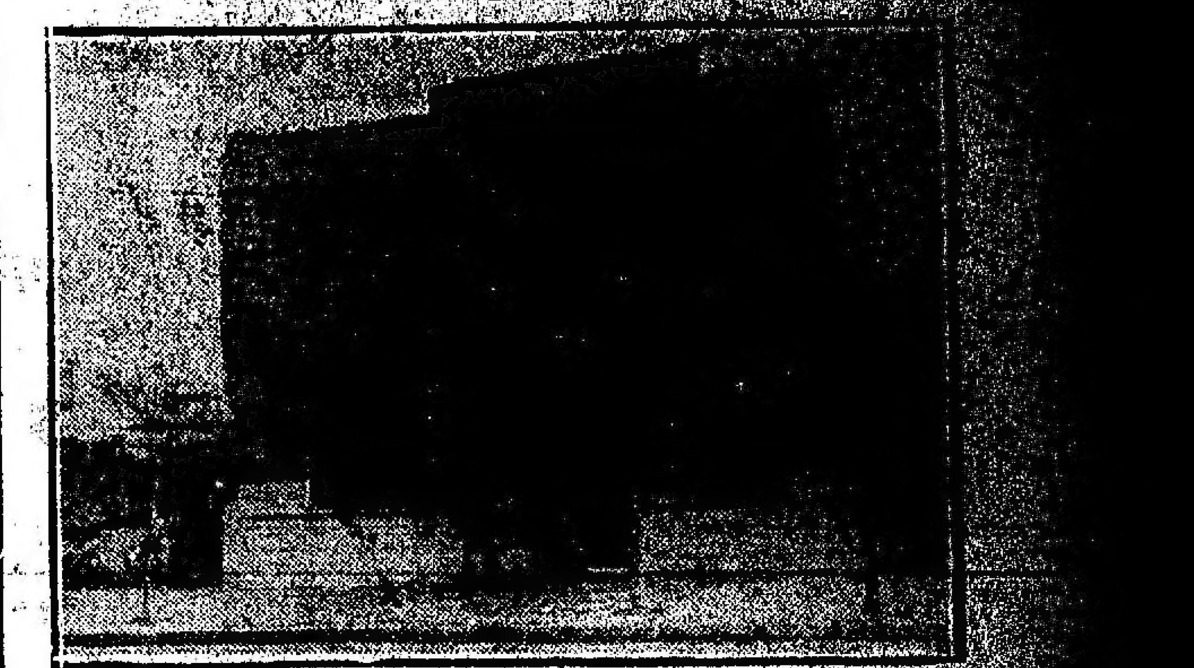

HOY á las 4.30, sobre la misma. HOY

(Léase aviso respectivo)

*CASA MODERNA Y ELE*gante, ubicada en el mismo centro de Belgrano, Pino núm. 2545, entre General Paz y Amenábar, es de construcción sólida, por lo tanto se han empleado materiales de primer orden en su edificación, desde luego reune comodidades suficientes para ser habitada por el más exigente; el edificio lo componen lindo frente de piedra artificial con dos balcones, sala, escritorio, 5 dormitorios, hall de vidrios ingleses, baño, cocina, w. c. con azulejos blancos, galerías de vidrio, puertas y celosías de cedro, patios de mosaico y otras comodidades que visitándose podrán apreciarse, está á una cuadra de las Avenidas Cabildo y [illegible] entre grandiosos chalets y de los tranvías para todas direcciones; hay allí adoquinado, gas y agua corriente. Base, $ [illegible] 18.000 $ en cédulas argentinas acordadas con la que podrá continuar, el comprador si lo desea, dándose otro plazo en segunda hipoteca á un año. Visítese y no se descuida. Títulos perfectos. Seña, 8 por ciento y 2 por ciento de comisión.
EL DOMINGO 19 de Mayo, á las [illegible] de la tarde, sobre la misma.—F. González Elizalde. m13

Bulev. Victoria 4055 al 57

Casa alta y baja. Renta $ 380

(Léase aviso respectivo)

BULEVAR VICTORIA 4055 y 4057, casa alta y baja, muy bien ubicada y rodeada de todas las comodidades á mano, renta $ 380 al mes, su edificio está compuesto
PISO BAJO — Sala, zaguán, hall, 4 dormitorios, comedor, cuarto de baño, cuarto servicio, cocina, w. c., cielos rasos de yeso y patios de mosaico.
PLANTA ALTA — Sala, escritorio, 4 dormitorios, comedor, baño, cuarto de servicio, cocina, w. c., etc. Tiene adoquinado, agua corriente y doble vía de tranvía al frente. Base, $ 30.000, pudiendo quedar pesos 10.000 en hipoteca á un año á interés del 8 por ciento. Visítese; se trata de un negocio bueno y de una liquidación resuelta.
EL DOMINGO 19 de Mayo, á las 2.30 de la tarde. Mayores informes, á mi casa, Rivadavia 542.—F. González Elizalde.

HOY A LAS 3 P. M. HOY

En San Martín - F.C.C.A.

SIN BASE, á largos plazos

16 lindísimos lotes con luz eléctrica y aguas corrientes.

HOY á las 3 p. m.

Sobre los mismos.

(Léase aviso respectivo)

*EN SAN MARTIN A PLA*zos, 16 magníficos lotes de dimensiones ideales. Sobre los bulevares 3 de Febrero, Saavedra y Santos Lugares, á 3 cuadras de dicha estación á 5 del tranvía de Lacroze á Plaza de Mayo y á 3 cuadras de la plaza, rodeados de buenos edificios, chalets y casas de comercio, como así hay aguas corrientes, ubicación inmejorable y de gran porvenir. Base, $ 2 la vara cuadrada. Condiciones de pago: tercera parte al contado y el resto á 6 y 12 meses de plazo sin interés, con garantía hipotecaria.
EL DOMINGO 19 de Mayo á las 3 p. m. sobre los mismos, mayores informes á mi casa, Rivadavia 542.—F. González Elizalde.

F.G.E.

F. González Elizalde

Rivadavia 542. U. T. 1522, Avenida

Transferido para el Domingo 19

EN EL CENTRO MISMO DE Belgrano y en medio de las grandes construcciones que se desarrollan en el aristocrático faubourg. La gran esquina de 3 de Febrero y Olazábal, que la constituyen 5 casas de estilo chalet. Venta sin base con cédulas y largos plazos.
EL DOMINGO 16 de Junio. Después detalles.—F. González Elizalde. v9jn.

*EN PALERMO — EN 36 men*sualidades terreno esquina, á 1 cuadra de la avenida Río Janeiro y á dos de las avenidas Corrientes y Córdoba, barrio completamente central y que reune toda clase de comodidades á mano, Alvarez esquina A Castillo, rumbos Sud y Este, con adoquinado pago por ambas calles, encierra una superficie total de 253 v. c., más ó menos hay allí edificios viejos pero no se toman en cuenta para su venta porque se piensa que debe edificarse enseguida lo que corresponda al barrio importante. Venta sin base, á tanto la vara cuadrada, pagadero su importe en 36 mensualidades, sin interés, tres meses en el acto y tres más á la entrega del título.
EL DOMINGO 26 de Mayo á las 3 p. m. Informes á mi casa, Rivadavia 542.—F. Gonzalez Elizalde. m19

*EN ALMAGRO — PROPIE*dad y terreno esquina en un lote, Avellaneda número 110 esquina Amambay. Mide 20x15 tiene adoquinado pago por ambas calles y reune comodidades suficientes para habitar ó renta, su edificio lo compone, sala, con frente de piedra, zaguán con cancel, 3 dormitorios, cocina, w. c. cielos rasos de yeso, carpintería de cedro y otras comodidades que visitándose podrán apreciarse. Base pesos 12.000 mitad al contado y mitad á 1 ó 3 años é interés del 7 por ciento.
EL DOMINGO 26 de Mayo á las 3.30 p. m. Informes á mi casa, Rivadavia 542.—F. González Elizalde. m19

COMO JUDICIAL — CASA quinta en Villa Ballester, La Bilbaína, calle Lavalle esquina Buenos Aires en terreno de 1.600 varas, está á tres cuadras de la estación al Norte, entre espléndidas quintas, á 1 cuadra del adoquinado, reuniendo todas las comodidades suficientes para vivir bien en toda su época, su edificio lo componen 3 habitaciones, galerías, cielos rasos, gallineros, infinidad de árboles frutales y florestales y otras comodidades que visitándose podrán apreciarse. Base pesos 6.000 que reconoce una hipoteca que vence el 31 de Julio del año 1913 á interés del 7 por ciento y el excedente al contado.
EL DOMINGO 26 de Mayo á las 4. p. m. sobre los mismos. Informes á mi casa, Rivadavia 542.—F. González Elizalde. m13

A. Rodríguez Ortiz y Cía.

San Antonio 843, Barracas y B. Mitre 353. U. T. 784, Barracas

*EN AVELLANEDA — 2 CA*sitas frente á la estación del tranvía del Puerto, que corre entre plaza Mayo y Puente Alsina, ubicadas en las calles Curupaity 2246 y 2270, casi esquina al gran bulevar Rivadavia, arrancando ésta en la calle Pavón en el paraje conocido por Piñeiro, así que para visitarlas se toma el tranvía del puerto á Puente Alsina y se bajan en la estación del tranvía, quedando frente mismo á las casas. Edificada en terreno de 10 por 30.73 varas, cada una. Constan de balaustrada, jardín, dos piezas corridas, cocina, w. c., galerías, patio de mosaicos, agua de bomba, cielos rasos, etc., las dos casitas son iguales. Base, 4.000 pesos cada una.
EL DOMINGO 19 de Mayo á las 5 p. m. en las mismas. m15

EN AVELLANEDA — CASA á plazos, frente á la estación del ferrocarril del Sud, ubicada calle Giribone 176 entre las de General Bosch y Pagola, como también á 20 pasos de los tranvías 103 y del puerto. En terreno de 10.85 por 38.56 varas. Distribución, sala preparada para altos, frente de piedra, 2 dormitorios, cocina, galería, patio de mosaicos, tirantes de hierro, construcción en cal, agua, calle adoquinada, etc. Facilidades de pago. Mitad al contado y mitad á uno ó dos años con 7 o|o de interés anual. Base 3.000 pesos.
EL DOMINGO 26 de Mayo á las 4 p. m. en la misma.

Román Méndez

*JUDICIAL — FINCA EN Flo*res, San Eduardo 3416, sobre la misma propiedad.
EL DOMINGO 2 de Junio, á las 3 p. m. procederé á la venta de acuerdo con el siguiente Edicto: Por mandato del señor Juez de lo civil de la Capital Federal doctor Uladislao F. Padilla, en los autos sucesorios de don Nicolás Lordi, el martillero Román Méndez, procederá á vender en pública subasta la finca de la sucesión calle San Eduardo 3416 edificada en terreno que mide 9 metros 525 mm. de frente por 43.28 mts de fondo, lo que hace una superficie de 412 metros 432dm cuadrados. El edificio se compone de 2 piezas, un corredor, cocina, etc. Tasación $ 10.087,12. Base dos terceras partes, ó sea $ 6,724.74. Exigirá en el acto de la venta 8 por ciento de seña y 3 por ciento de comisión á cargo del comprador. Datos secretaría del doctor Urdapilleta ó al martillero, Talcahuano 485, piso 1o. v23

Rómulo Carbia

BULEVAR RIVADAVIA A 2 cuadras de éste con tranvía eléctrico, entre edificios, lindo terreno 11 por 64 varas, calle Cervantes 367 entre Bacacay y Sarachaga á una cuadra de Corro. Base 5 pesos vara. A plazos.
EL DOMINGO 19 de Mayo á las 3 p. m. m16

AVENIDA BELLA VISTA entre Monte Dinero y Descanso, á largos plazos, precioso terreno, 10 por 46 varas, entre edificios con tranvías al frente y adoquinado pago. Base 14 pesos vara. Quinta parte al contado y el resto en cuotas semestrales. Sin interés.
EL DOMINGO 19 de Mayo á las 4 p. m. Seña 10 o|o y 3 o|o de comisión. Más datos, Victoria 420. U. T. 314, Avenida. m16

Francisco Valzorio

HOY - HOY

JUDICIAL

Arenales 1348

v18

JUDICIAL — PROPIEDAD Arenales 1348 entre Talcahuano y Uruguay. Excepcional ubicación. Edificio susceptible de ser transformado en una excelente casa-habitación. Barrio de creciente edificación moderna. Edificada sobre un terreno de [illegible] metros 56 centímetros de frente al Norte (calle Arenales) por 31 metros 17 centímetros de fondo ambos costados Este y Oeste y 7 metros 56 centímetros en su contrafrente al Sud. Tasación $ 72.333,44 m|n. Base las 2|3 partes $ 52.259,63.
SE REMATARA HOY 19 de Mayo á las 3 y 30 p. m. por orden del señor juez de lo civil doctor Julián V. Pera secretaría Gonzalez del Solar y como perteneciente al juicio sucesorio de doña Laura Vega de Navarro. Por orden del mismo juzgado todo comprador entregará en el acto del remate el 8 o|o á cuenta de precio y el 3 o|o de nuestra comisión á cargo del comprador. La propiedad se encuentra gravada por el Banco el Hogar Argentino con una promesa de venta á favor de Carlos Navarro, otorgada con fecha 9 de Mayo de 1910 por (18.000) [illegible] y ocho mil pesos [illegible] que según liquidación de dicho establecimiento está reducida al 31 de Diciembre de 1911 á $ (10.038,30) diez mil treinta y ocho pesos con treinta centavos [illegible] el cual debe cancelarse en el mismo acto, el banco nombrado extienda la escritura traslativa del dominio [illegible]
DISTRIBUCION — [illegible]

MADERO & POSSE
Martillero: FLORENCIO MADERO

HOY HOY
La Quinta de Varangot
En BELGRANO
DIVIDIDA EN 10 LOTES

ECHEVERRIA Esq. VIDAL
A plazos y con verdaderas facilidades de pago.

HOY Domingo 19 de Mayo
á las 2 p. m., en la misma propiedad.

Base real $ 50 la vara cuadrada

Guillermo Bayloy & Cia.
MUEBLES! — MUEBLES!!! Que adornan la casa de familia, Corrientes 3454.

HOY DOMINGO 19 de Mayo, á la 1.30 de la tarde, continuando á las 8 de la noche, procederemos á rematar sin retirar lote, los buenos muebles y útiles de familia que adornan la referida casa, á saber: gran piano alemán en perfecto estado, juegos de sala estilo Luis XVI, juegos de comedor de roble, juegos de dormitorio con mármoles rosa y lunas biseladas, escritorios, alfombra, camas, sillas, sillones, espejos de sala y comedor, muebles sueltos, arañas, cristalería, artículo de metal plateado, Reed y Barton, Dixón, etc., juegos de porcelana, adornos, cuadros al óleo é infinidad de objetos y útiles de familia, que estarán á la vista, se venderán sin retirar lote.

HOY DOMINGO á la 1.30 de la tarde en punto, continuará á las 8 p. m. Seña, 20 por ciento. Comisión, 10 por ciento. Más informes, Corrientes 3454.—Guillermo Bayler y Cia. 1p

Enrique D. Lagos & Cia.
343 San Martín 349

MUEBLAJE
v1jun.

MUEBLAJE BUENO Y EN perfecto estado por ausentarse su dueño á Europa, remataremos en la casa Avenida de Mayo 1437, 2o., izquierda. Espléndido piano de cola Pleyel con su certificado de 1909, juego de sala Luis XVI, nogal tallado - saña, bahul antiguo incrustado de gran mérito, comedor de roble tallado Luis XVI, escritorio de Maple, sofá y sillones, dormitorio tallado completo muy moderno, casi nuevo, ricas arañas, guardarropa muy fino y precioso juego vestíbulo, é infinidad de objetos y enseres que podrán visitarse desde el jueves 30.

EL SABADO 1o. de Junio á las 2.30 p. m. Seña sin excepción de 20 o|o. Comisión á cargo del comprador de 10 o|o.—Enrique D. Lagos y Cia. m10

Adolfo Calvete
DEL Sr. PABLO BIANCO — Su rico mueblaje importado de Maple y notable, piano, pianola Romhildt Weimar, nuevo, flamante, remataré en su chalet de Belgrano, Freyre 2057

EL DOMINGO 19 de Mayo á la 1 p. m. Detalle: Juego sala caoba y lampás de seda con incrustaciones, vitrine, etagere, espejo, mesa centro y columnas, todo haciendo juego, espléndido juego de comedor de roble macizo con cristalero y sillas asiento marroquí, cristales, óleos, metales, bronces, petit bronces, porcelanas, etc., escritorio norteamericano de cortina y juego 3 piezas lampás de seda, regio juego caoba y palisandro de dormitorio con camas de bronce, otro juego de nogal macizo de niña y otro de pino tea, cortinados en toda clase de brocato y de terciopelo, ricas arañas bronce, carpetas, alfombras, etc., buenos muebles norteamericanos de cocina, etc. En exposición el sábado 18 de 9 a. m. á 5 p. m. Comisión 10 o|o. Otros informes á mis escritorios 443, Cangallo y Obligado 1910.—Adolfo Calvete. m15

Juan Pascual y Cia.
Escritorio, Victoria 1976

CAFE, BAR Y 2 BILLARES en Talleres, F. C. S. lado Oeste, frente á la estación, calle Juan de Garay 28.

EL DOMINGO 19 de Mayo á la 1 p. m. en punto remataremos las existencias del expresado negocio. Sin base y al contado, gran surtido en bebidas legítimas, vinos del país y extranjeros, conservas de todas clases, etc., etc. Instalaciones y útiles, armasón cedro tallado lunas biseladas, mostrador id, heladera grande, 2 ricas barandas divisorias, mesas, sillas, etc., recomiendo 2 billares nuevos completos y mucho más que estará á la vista el día del remate. No falten y comprarán por nada. Comisión 10 o|o. v19

Banco Municipal de Préstamos
Suipacha y Viamonte. Sucursal No. 1, Rivadavia 2579

EL DIA LUNES 20 *DE MAYO* á las 12.30 p. m. se procederá á rematar los empeños vencidos hasta el 1o. de Marzo próximo pasado, correspondientes á la casa central y sucursal número 1, consistentes en un gran número de alhajas, armas, ropas, máquinas de coser y objetos diversos que están en exhibición desde la fecha, debiendo continuar la subasta en los días subsiguientes al éste no hubiere terminado en el día indicado. La exhibición y venta se efectúa en el local de la casa central, Suipacha y Viamonte. Buenos Aires, Mayo 18 de 1912.—El secretario. Horario: Casa central de 9 a. m. á 5 p. m. Sucursal número 1, de 8 á 11 a. m. y de 1 á 5 p. m. v20

Juan M. Perlumo
LIBRERIA, CIGARRERIA Y juguetería, calle Chacabuco 1030.

EL MARTES 21 de Mayo, á las 2 de la tarde, remataré lo siguiente: armazones, mostradores, vidrieras, estantes niquelados para vidrieras, espléndido surtido de cigarrillos de todas marcas, fósforos Victoria, Estrella y otros, tabacos, boquillas, cigarreras, pipas, libros de colegio, cuadernos, blocks, libretas, lápices, lapiceras plumas, papel, sobres, tinta, tarjetas postales etc., etc., juguetes varios, lunas cristales y un sin fin de artículos que no se detallan por su extensión; en conjunto 3.000 pesos á quemar por cualquier precio. Seña, en cada lote á satisfacción del martillero. Más datos á mi escritorio, Bolívar 1556. m19

José Corvalán
ALHAJAS — COLECCION monedas antiguas, relojes de todas marcas y sistemas, platería, alfileres, prendedores, anillos, broches, cadenas, pendantifs, perlas de Oriente y brillantes, gran cantidad y variedad, están en exhibición, Corrientes 745. Se remata sin base.

EL MARTES 21 de Mayo, á las 3 y á las 8.30 de la noche. v21

LA QUINTA DE VARANGOT —En Belgrano, dividida en 10 lotes, Echeverría esquina Vidal, á 3 cuadras de la Avenida Cabildo é igual distancia de la estación Belgrano (R.), á plazos y con verdaderas facilidades de pago.

EL DOMINGO 19 de Mayo, á las 2 de la tarde, en la misma propiedad.

DETALLE

LOTE 1 (Echeverría 2717)—10x57.53 vs. Superficie, 575.74 v. c., entra en este lote una pieza de material y un galpón de cinc.

LOTE 2 (sobre Echeverría)—10x57.53 varas. Superficie, 575.30 v. c.

LOTE 3—(Id id id id), 10x57.61 varas. Superficie, 575.20 v. c.

LOTE 4—(Id id id id), 10x57.53 varas, contrafrente 9.07. Superficie, 540.03 v. c.

LOTE 5—(Id id id) 11x19.33 varas. Superficie, 212.31 v. c.

LOTE 6—(Id id id), 11x19.46 varas. Superficie, 213.07 v. c.

LOTE 7 (esquina Echeverría y Vidal), 13.52x19.47 varas. Superficie, 260.03 varas cuadradas.

LOTE 8 (sobre Vidal 2025), 19.13x41.454 varas. Superficie 792.23 v. c., entra en este lote el hotel de dos pisos, con 14 habitaciones, recientemente refaccionado, pintado y empapelado. Listo para habitar.

LOTE 9 (sobre Vidal), 9.572x41.454 varas. Superficie, 396.81 v. c.

LOTE 10—(Id id), 9.573x41.454 va. Superficie, 396.81 v. c. Base, $ 50 la vara cuadrada.

CONDICIONES DE PAGO — 10 por ciento al firmar la boleta en el acto del remate, posesión inmediata; 30 por ciento al escriturar, dentro de los 30 días de la venta, 60 por ciento restante en 4 anualidades de 15 por ciento cada una con el 7 por ciento de interés. Comisión, 2 por ciento. Escrituras por la escribanía de don Leandro García (hijo). Tranvías números 31, 34, 35, 36, 37, 38, 39, 97 y Lacroze. Planos, informes y más datos, en nuestro escritorio, Avenida de Mayo 605. U. T. 636 (Avenida).—Madero y Posse.

MUEBLES ESTILO INGLES
HOY
En la quinta de Varangot

Terminada la venta de la propiedad, venderemos el lujosísimo mueblaje, nuevo, sin uso, importado, que adorna el hotel (lote 8) Vidal 2025.

HOY á las 4 de la tarde

continuándose en los días subsiguientes á las 8 de la noche.

Pidan catálogos, en nuestro escritorio, Avenida de Mayo 605. MADERO y POSSE. 1p

HOY
EN BELGRANO
Casa, VIDAL 1959

Entre Echeverría y Sucre, A 1 cuadra de la Avenida Crámer, 8 de la estación Belgrano (R.) y á 4 de Cabildo. Barrio alto. Lo más central de Belgrano. Compuesta en terreno de 16x50 varas.

Base, 40.000 $
Hipoteca, 28.000 pesos
HOY Dgo. 19 de Mayo

A las 4 p. m., en la misma propiedad. Títulos perfectos. Seña, 10 o|o. Comisión 2 o|o.

Más detalles, en nuestro escritorio, Avenida de Mayo 605. — MADERO y POSSE.

Benito B.ero y Cia
REMATE NAVAL — IMPORTANTE y sólida chata de fierro denominada "Primer Centenario" porta 220 toneladas, su calado 4 pies, buque valioso de primer orden. Mide eslora 24 metros, manga 7.10, puntal 2.35, construcción de fierro y materiales de primera clase.

EL DOMINGO 19 de Mayo á las 3 p. m. á bordo del mismo. Frente á los bomberos, Boca, donde pueden inspeccionarlo los que tengan interés, por orden de su dueño venderemos, sin base y con facilidades de 1|2 al contado y 1|2 á 12 meses de plazo con el 7 o|o de interés anual, la espléndida embarcación mencionada, una de las mejores para el trabajo del puerto, diques y Riachuelo con todos sus útiles y enseres necesarios listo para trabajar en seguida. Títulos de primer orden. Seña 5 por ciento. Comisión 4 o|o. Informes, Almirante Brown 1186 Boca.—Benito Bayo y Cía. m14

Vera, Ramos y Cia.
MUEBLES
DEL Dr. CARLOS POVEDA Bustamante, su rico mueblaje en la propiedad B. Mitre 1920.

EL LUNES 20 de Mayo, á las 8 de la noche. Detalle: rico piano Otto, gran formato, juego sala 9 piezas lampás de seda, consola con espejo bruñida en oro, mesa de sala id, notables cuadros al óleo, artísticos bronces, ricos jarrones fayance y Japón, vitrina importada incrustada en bronce, araña eléctrica 5 luces, cortinados de seda, adornos, etc. Antesala: juguito marquise 7 piezas, tapizado en moaré de seda, pedestales, dorados, id nogal filete ado, escritorio cedro ministro, juego marroquín, 7 piezas, sillón norteamericano, biblioteca, caja de hierro Argentina, útiles, etc. Riquísimo dormitorio Luis XV con ropero de tres cuerpos nogal de Italia, juego lavatorio metal, dosel de seda, chaise-longue, máquina de coser forma escritorio, alfombrados casi nuevos, colchones, comedor riquísimo, juego Imperio 3 piezas, sillas vaqueta estampada, sofá y sillones id, notable cristalero nogal macizo, ricos metales, juego mesa, cristales, carpeta felpa, reloj pared, útiles de tres dormitorios varios estilos completos, guardarropa inglés con espejo, escritorio señora. Antecomedor: jueguito nogal y roble 3 piezas, sillas, muebles, etc. Vestíbulo: juego Thonet 3 piezas, percha con espejo biselado, macetones, porcelana, plantas y demás enseres de la casa. Comisión, 10 por ciento á cargo del comprador. Exigiremos seña. Datos, Cangallo 354. v21

Socios: Isaac Ayerza, Humberto Cullen Ayerza, Ramón M. Seoane

CASAS

CASA AVENIDA FOREST 650 al 53, entre Federico Lacroze y Estece, sala de negocio al frente, 4 habitaciones, comedor, cocina y demás oficinas, portón al frente y galpón al fondo, puertas de cedro, galería, pisos pino tea, etc., etc., 9.10 metros de frente por 40.16 metros por el costado SE., 34.55 metros en el costado NE. y 10.35 metros en su contrafrente. Base, $ 28.000. A plazos y con 1.500 cédulas serie J.

EL DOMINGO 19 de Mayo, á las 4.30 de la tarde, se rematará sobre la misma esta espléndida propiedad, muy bien ubicada, dista media cuadra de la estación Lacroze (F. C. C. B. A.) con eléctrico al frente y, en barrio de mucho porvenir. Forma de pago: mitad al contado incluyendo las cédulas y el resto en hipoteca con 8 por ciento de interés anual. Seña, 5 por ciento. Comisión, 2 por ciento.—Ayerza, Cullen y Seoane. m19

MERCADERIAS

LOS LUNES Y JUEVES A la 1 de la tarde, remate de comestibles, bebidas, ferretería artículos rurales, tienda y mercaderías. En nuestra casa, Defensa 183 al 193. perm.

1.890 *CHAPAS HIERRO GALVANIZADO* lisas números 10, 12, 14 y 16, medidas surtidas con 75.000 kilos. Averías. En nuestra casa 183 Defensa 193.

EL LUNES 20 de Mayo á las 3 p. m. se rematarán en lotes por orden del señor F. G. Bascolo, por cuenta de quien corresponda y con intervención del señor F. H. Chevallier Boutell, agente del Lloyd Inglés, llegadas en el vapor "República Argentina". Seña 30 o|o. Comisión 4 o|o.—Ayerza, Cullen y Seoane. m11

400 *CHAPAS CANALETA* para tanques australianos de hierro galvanizado de 4 por 10 pies con 18.000 kilos. Averías. En nuestra casa 183 Defensa 193.

EL LUNES 20 de Mayo á las 3 p. m. se rematarán en lotes por orden del señor F. G. Bascolo, por cuenta de quien corresponda y con intervención del señor F. H. Chevallier Boutell, agente del Lloyd Inglés, llegadas en el vapor "Sprinburg". Seña 20 por ciento. Comisión 4 o|o.—Ayerza, Cullen y Seoane. m16

ARTICULOS RURALES. 450 rollos alambre ovad. 18|16, 17|15 y 16|14 de 45 kilos, 350 rollos alambre tejido gallinero, 200 rollos alambre tejido americano para parques, cercos y liebres, 20 básculas de 300, 500, 1.000 y 1.500 kilos, 20 tranqueras de madera dura de 3, 4 y 5 metros, 25 bebederos hacienda de 36" y 48" de 5 metros, 20 tanques australianos de 50 á 200.000 litros, 10 depósitos agua de 1.000 litros con tapa, 10.000 varillas madera dura de 1x1 y 1 1|3 por 3, 550 postes de 3x3 y 4x4, 80 puertas y portones alambre tejido y hierro. En nuestra casa, 183 Defensa 193.

EL LUNES 20 de Mayo, á las 2 de la tarde, se rematarán en lotes, por cuenta de quien corresponda. Seña, 20 por ciento. Comisión, 10 por ciento.—Ayerza, Cullen y Seoane. m18

ARTICULOS DE ALMACEN. —150 bolsas garbanzos, 90 bolsas porotos, 85 bolsas nueces, 75 bolsas arroz Glacé y Carolina, 70 cajones anchoas, 20 cajones bacalao sin espinas, 180 cajones jabón amarillo y negro, 40 cajones higos y 300 cilindros yerba paraguaya de 10 y 20 kilos, 350 cajones whisky varias marcas, 150 cajones cerveza negra, 285 cajones y canastos Champagne, 100 cajones vino Oporto, 25 id ron, 160 cajones caña de la Habana y 69 cajones cognac Bourgoñac. En nuestra casa, 183 Defensa 193.

EL LUNES 20 de Mayo, á la 1.30 de la tarde, se rematarán en lotes, por cuenta de varias casas introductoras. Seña, 20 por ciento. Comisión, 10 por ciento.—Ayerza, Cullen y Seoane. m18

J. Gómez Cora
EL MUEBLAJE DE LA CASA, calle Solís 131, perteneciente al señor D. Lehfeld, por ausentarse á Alemania.

EL LUNES 20 de Mayo á las 8 de la noche, sala con cortinados, piano, cuadros, araña, adornos, dos dormitorios, guardarropa caoba, comedor completo, filtro, heladera, batería de cocina, etc. Se alquila la casa. m17

Guillermo Gowland y Cia.
REMATES SEMANALES — LOS MIERCOLES Y VIERNES, COMESTIBLES, bebidas, ferretería, tienda, artículos rurales, etc. á la 1 de la tarde, en nuestra casa, Bolívar 351 y 361. perm.

CHAPAS CANALETA! AVERIAS 4.330 chapas de hierro galvanizado canaleta de 8 á 10 pies, en nuestra casa, 351 Bolívar 361.

EL MIERCOLES 22 de Mayo á las 3 1|2 p. m. se rematarán en lotes. Seña 30 o|o.—Guillermo Gowland y Cia. m19

GARBANZOS — 150 BOLSAS garbanzos, en nuestra casa, 351 Bolívar 361.

EL MIERCOLES 22 de Mayo, á las 3 1|2 p. m. se rematarán en lotes. Seña 30 o|o.—Guillermo Gowland y Cia. m19

BACALAO — 250 CAJONES bacalao de Escocia y Noruega, en nuestra casa, 351 Bolívar 361.

EL MIERCOLES 22 de Mayo á las 3 p. m. se rematarán en lotes. Seña 30 o|o.—Guillermo Gowland y Cia. m19

AZUCAR! AVERIAS — 110 bolsas azúcar Tucumán, de 1a., en nuestra casa, 351 Bolívar 361.

EL MIERCOLES 22 de Mayo á las 3 p. m. se rematarán en lotes. Seña 30 o|o.—Guillermo Gowland y Cia. m19

LONAS Y CARPAS — 55 LONAS impermeables de varias medidas y 20 carpas id. id., en nuestra casa, 351 Bolívar 361.

EL MIERCOLES 22 de Mayo á las 3 p. m. se rematarán en lotes. Seña 30 o|o.—Guillermo Gowland y Cia. m19

ALAMBRE OVALADO Y DE púa. 850 rollos alambre ovalado de 45 kilos, 300 id id de púa en nuestra casa, 351 Bolívar 361.

EL MIERCOLES 22 de Mayo á las 3 p. m. se rematarán en lotes. Seña 30 o|o.—Guillermo Gowland y Cia. m19

HOJALATA! AVERIAS 209 cajones de hojalata de varias medidas, en nuestra casa, 351 San Martín 361.

EL MIERCOLES 22 de Mayo á las 3 1|2 p. m., se rematarán en lotes por orden de los señores Vda. de Cabello é hijos, por cuenta de quien corresponda y con intervención de los señores Lockwood y Cia., agentes de seguros, llegados en el vapor "Lanía", Seña 30 o|o. Comisión 4 o|o.—Guillermo Gowland y Cia. m19

SIERRAS SIN FIN — 10 ROLLOS con 830 metros sierras sin fin de 25 á 70 milms. En nuestra casa, 351 Bolívar 361.

EL MIERCOLES 22 de Mayo á las 2.30 de la tarde se rematarán en lotes, por cuenta de una casa introductora. Seña, 20 por ciento.—Guillermo Gowland y Cia. m19

Martín Bisáñez
Como JUDICIAL - ALMACEN
BIEN SURTIDO ALMACEN de comestibles y bebidas, calle Palos 398 (Boca), remataré

HOY DOMINGO á la 1 en punto. Mercaderías generales, conservas, dulces, aceites varias marcas, sardinas, morrones, legumbres, arroz, yerba, azúcar, querosene, gran surtido de licores y bebidas legítimas, vinos en cascos, Barbera, Moscato, San Juan, etc., surtido de ferretería, ollas, sartenes, lebrillos, escobas, lámparas y mucho más. Armazones, división mostradores, balanza, aparatos y cuanto estará á la vista. Informes, Cevallos 264. C. T. 2016 Central. v19

Naón y Bustillo
427—San Martín—427

MAÑANA
A las 2 p. m.
GRAN REMATE de mercaderías para encuadernadores, estuchistas etc.
A las 2 p. m. en nuestra casa.
Naón & Bustillo

MERCADERIAS PARA ENCUADERNADORES, estuchistas, etc. Procedentes recién sacadas de la aduana, por orden de su dueño y cuyo detalle es como sigue: 1.800 cueros gamuzados color blanco, gris y colorados, 360 cueros tafilete, 500 piezas de hule de 11 metros cada uno, 70 paquetes papel de 300 y 135 hojas cada uno, 485 paquetes de tela, 100.000 hoja de oro y una gran cantidad de artículos de ferretería para estuchistas, etc.

EL LUNES 20 de Mayo á las 2 p. m. en nuestra casa, San Martín 427. Seña 20 por ciento. Comisión 10 o|o. Más datos á nuestra casa.—Naón y Bustillo. m13

Julio A. Oca
JUDICIAL — EL LUNES 20 de Mayo á la 1 p. m. de todas las existencias de la fábrica de calzado, calle Rivadavia 2154, pertenecientes al concurso formado á don Pedro Vacani y por orden del síndico liquidador señor Eugenio Martínez y cuyos autos tramitan ante el juzgado del doctor Estrada, secretaría doctor Ramírez. Detalle en parte: botas, botines, zapatos, gran surtido en hormas, chapas, cabritillas, carneros, tirantes para botines, tacones de cabritilla y celuloide, máquinas y varias máquinas de coser de fierro, etc., etc. Seña en cada lote. Comisión 10 por ciento. Más datos al martillero Lavalle 1262.—Julio A. Oca. m12

Agustín P. Tauret y Cia.
MUEBLES, MERCADERIAS Remates todos los miércoles y sábados á la 1 de la tarde en nuestro salón de ventas, Bolívar 141 al 147.

Detalles los días de la venta. Anticipamos dinero sin interés sobre lo que se remita para la venta. 126-perm

Antonio Rotondaro
Transferido para el día 23, jueves.

JUDICIAL, TIENDA Y MERCERIA, Rivadavia 5451. Orden del síndico liquidador del concurso formado á los señores Alvarez y Arancón, cuyos autos tramitan por ante el juzgado del doctor Estrada, secretaría Castiarena.

El 23 de Mayo á la 1 p. m., remataremos todas las existencias de este concurso consistente en artículos de tienda y mercería, géneros varios, armazones, etc. y todo cuanto estará á la vista el día del remate. Seña 40 o|o y 10 o|o de comisión. Más datos, Lavalle 1252, escritorio 7. v23

Mariano Salabert & Cia.
Socios: M. Salabert y A. Fernández

AL PUBLICO

Participamos á nuestra numerosa clientela y al público en general, que desde el 10 de Mayo corriente nuestra casa de remates se trasladará á su nuevo local, calle Chacabuco número 187, esquina Alsina núm. 725, donde continuaremos efectuando como siempre nuestros remates semanales de muebles y mercaderías todos los martes y viernes, á las 2 de la tarde. v31

MUEBLES
JUEGOS DORMITORIO Y comedor ingleses de roble macizos, dormitorios Luis XV, 3 cuerpos, id Luis XIV y belgas con incrustaciones, cajas de acero, pianos, juegos de sala dorados Luis XVI, guardarropas, bibliotecas, papelera y escritorios cedro, Sillas de Viena, vaqueta y de roble incrustadas en bronce y ébano, muchos muebles sueltos y artículos de bazar y fantasía, preciosos para adornos.

EL MARTES 21 de Mayo á las 2 p. m. en nuestra casa, Chacabuco 187. m12

MODAS
ROPAS FINAS DE LANA Y de seda, vestidos para señoras y niña, de buenas telas de lana, hilo, gasa, broderies, liberty, etc., de los géneros y gustos más modernos y en su mayor parte de la presente estación.

EL MARTES 21 á las 4 p. m. en nuestra casa, Chacabuco 187.—M. Salabert y Cia. m19

F. P. Bollini & Cia.
Bolívar 130

SEMANALES — LOS MARTES y SABADOS: Almacén; los JUEVES: muebles, los VIERNES: mercaderías varias: á las 1 y 8 p. m. perm.

JARDIN LA BRISA, DEL señor Fernando ..., calle Arenales ..., Rivadavia 11.000 ... 1.500 jazmines ..., 1.000 ... en varios tamaños, cycas, phylodendrons ... y un variado surtido de plantas de adorno, dos piezas desmontables, de madera, de 4 por 4 y 3 por 4, un tanque para 1.000 litros, glorietas, etc. Se rematarán.

EL DOMINGO 26 de Mayo á las 2 p. m. Comisión al comprador 10 o|o.—F. P. Bollini y Cia. m19

FRUTALES Y PLANTAS DE adorno, variado surtido en Duraznos, ciruelos, cerezos, granados, higueras, todo injerto y clasificado, de 2 años, plantas para patios, parques, etc.

EL MARTES 21 de Mayo á las 3 p. m. en nuestra casa, Bolívar 130. Comisión á los compradores el 10 o|o. m19

J. C. Vidal
MUEBLES
HOY á las 2.30 de la tarde
Rivadavia 3713

Los BUENOS MUEBLES que adornan la casa calle Rivadavia 3711, los remataré por orden de su dueño por ausentarse del país.

HOY DOMINGO 19 de Mayo, á las 2 1|2 de la noche. Recomiendo visiten la casa, pues se trata de un mueblaje casi flamante. Sala: rico piano concierto Mendelsohn, caja de caoba, armazón bronce, con notables voces; buen juego de sala, linda consola y espejo, cortinados de moaré, araña de bronce, luz eléctrica, mesa de centro marquetería, cuadros al óleo, venecianas, sillas de fantasía, rica vitrina, alfombrado granate, columnas de ónix, jarrones de rica porcelana, etc., juego de marquise 7 piezas, garniture de 3 piezas, columnas de palisandro, etc. Dormitorio Luis XV todo tallado con muy finos mármoles y espejos franceses, colchones de lana, dosel, visillos, juegos de lavatorio, pendiente eléctrico, etc. Escritorio: dos bibliotecas, escritorio de roble, sofá y sillones de roble, 6 sillas id, papelera, archivo, tintero, 2 grabados sobre acero, etc. Comedor: notable juego de roble y nogal 8 piezas, tallado en relieve, espejo, cristalero, 12 sillas, sofá y sillones, cortinados, araña bronce de luz eléctrica, juego de mesa, id de cubiertos, id de cristal, alfombrado, cuadros de muy buenas firmas, reloj de pared, etc. Dormitorio estilo Luis XIV de 4 piezas nogal, otro id de pino de tea, 2 ricos guardarropas de cedro, plafonier de zaguán, batería de cocina y un antecomedor inglés de 3 piezas con 6 sillas de esterilla y demás objetos que estarán á la vista. Comisión 10 o|o al comprador. 1p

PEDRO FRAGUEIRO
DE LA CASA HUGNET — Venta judicial, por orden de los señores síndicos liquidadores del concurso, en la casa Santa Fe 1268. Ricos muebles importados, tapicerías y adornos, cuyo detalle es como sigue: Juegos de sala Luis XVI, madera y dorado, tapizados en ricos géneros, grandes mesas de centro Luis XVI y Directorio, talladas y doradas, con mármoles, bergères, con almohadones Duvet, vitrinas con bronce, juego de esterilla dorados y laqué Saxe, comedor Luis XV nogal tallado con bronces, ricos dormitorios, escritorios, cristaleros y gran cantidad de muebles fantasía, tapicerías Aubusson, encajes Venecia é Irlanda, tules, damascos, lámparas y adornos, etc.

Los días LUNES 20, MIERCOLES 22 y JUEVES 23 de Mayo, á las 8 de la noche, en el mismo local, habrá catálogos.—Pedro Fragueiro, 533 Rivadavia 535. v23

MUEBLAJE IMPORTADO — por cuenta y orden de su propietario, en mi salón, Rivadavia 531. Elegante sala Luis XVI madera dorada, esterilla y almohadones, vitrina, mesa de centro, pedestales, biombo, rico piano, órgano con música, alfombras Smyrna, arañas eléctricas, cortinas tul, mármoles, bronces, biscuits, comedor roble con aplicaciones de metal con espejo y sillas marroquí, metales, porcelanas, alfombra Smyrna, dormitorio inglés tres cuerpos, gran espejo tres faces, cama camera de bronce, cortinas de tul y encaje, juego toilette plata ingleses, macetas porcelana, preciosos grabados muy finos, adornos, biblioteca de roble, juego de mimbre, etc.

EL MARTES 21 de Mayo, á las 4 de la tarde, en mi salón Rivadavia 533. En exposición desde el lunes. Comisión, 10 por ciento.—Pedro Fragueiro. m19

Webster Ross y Cia.
HOY - HOY
MUEBLAJE
A las 2 de la TARDE
Belgrano 1842

TODOS LOS MUEBLES QUE adornan la casa de la calle Belgrano 1842, perteneciente al rico estanciero D. Víctor R. Ocampo, se rematarán hoy á las 2 de la tarde. Gran juego sala nogal tapizado en lampás, Ricos cortinados, piano gran formato con sordina, espejo consola, mesa centro vitrina, espléndidos cuadros al óleo y acuarelas de autores, alfombrado de Smirna legítimo, bronces, jarrones, sayans, y adornos, juego escritorio, caja hierro, juego marroquí 7 piezas, 1 bronce garantido con el retrato del general Mitre. Gran comedor estilo Renacimiento, sillas vaqueta. Gran cristalero, vajilla, metales, carpeta mesa, cuadros, gran alfombrado. Dormitorio Luis XV, ropero 3 cuerpos, dosel, escritorio señora, 1 antecomedor completo, con juego sillas Thonet. Dormitorio 1 pieza, guardarropa cedro é infinidad de muebles sueltos. Artefactos elegantes, todos en bronce de luz eléctrica en toda la casa. En exposición desde las 8 a. m. Comisión 10 o|o. 1p

Arístides del Zoppo y Cia.
Oficina central: Corrientes 623. U. T. 4528, Avenida. Salón de ventas, Corrientes 2019 U. T. 4766, Libertad. m19

MUEBLES Y MERCADERIAS. Remates semanales los días martes, jueves y sábados á las 8 de la noche en nuestro local de ventas, calle Corrientes 2019. Anticipamos dinero sobre muebles. m19

En MORON
v19

A LARGOS PLAZOS — HERMOSO chalet y una cómoda casa de familia, flamantes formando esquina á las calles Belgrano y Libertad á 5 cuadras al Norte de la estación F. C. O. Reunen todo el confort moderno y se hallan ubicados en el paraje más selecto de este importante pueblo que está á las puertas de la capital y destinado á formar parte de la misma.

EL DOMINGO 19 de Mayo á las 3 p. m. sobre las propiedades. Sin base. A plazos con 7 o|o de interés anual.—A. Del Zoppo y Cia. m19

Eduardo Montes y Cia.
POTROS PESADO, ESPECIALES, remataremos en nuestro local Lavalleja 267, á media cuadra de Corrientes.

EL DOMINGO 19 á las 2 de la tarde venderemos un espléndido lote de potros de tiro pesado muy especiales, procedentes de La California, F. C. C. A. Son potros de muy buena clase y de gran desarrollo. m19

POTROS LIVIANO, REMATAREMOS.

EL DOMINGO 19 á las 2 p. m. venderemos un buen lote de potros liviano especiales para carruajes, procedentes de Rauch, F. C. S. m19

YEGUAS LIVIANO, REMATAREMOS

EL DOMINGO 19 á las 2 p. m. venderemos un gran lote de yeguas liviano y un lote de caballos de tiro procedentes de Balcarce. Los tranvías 69 y 98 pasan á 2 cuadras y los de la empresa Lacroze que corren por Corrientes á media cuadra del local. m19

10 POTROS PESADO, SOBRESALIENTES remataremos.

EL DOMINGO 19 á las 2, venderemos 10 notables potros pesados de la reputada marca Durham Hnos. m19

T. y M. Vinelli

SOCIOS: TEODORO Y M. VINELLI

Sucursales: Lomas, Alem 39. U. T. 13, Lomas ...

EN ADROGUE, F. C. SUD — Casita, Cordero 476, á solo 3 cuadras de la estación y 1 del adoquinado, en un barrio de familias, rodeado de espléndidas casas quintas. Mide 10 varas por 70, consta de dos piezas de material y dependencias, todo cercado de alambre tejido y con árboles frutales. Base, 3.000 pesos. Reconoce una deuda de pesos 480 que se abona en mensualidades de 15.16 pesos.

HOY DOMINGO 19 de Mayo á las 4 p. m. en la misma. Títulos perfectos. Seña 5 o|o y 2 o|o comisión. Datos á nuestras casas.—T. y M. Vinelli.

EN LOMAS DE ZAMORA, EL DOMINGO 19 de Mayo á las 2 p. m. remataremos en nuestro local feria, Carlos Pellegrini y Boedo un buen lote de potros, caballos de tiro y silla, carruajes, carros americanos, guarniciones, muebles, etc. etc. Seña á todo comprador. Nota: Recibimos muebles, caballos y demás artículos para su venta particular y en remate y adelantamos dinero sobre ellos, sin interés. Datos á T. y M. Vinelli. m19

EN VILLARS, F. C. Trocha Angosta), sobre la plaza é iglesia, 26 grandes lotes. Base pesos 3.50, el lote en 50 meses.

LOS DIAS 7, 8 y 9 de Junio á las 3 p. m. en el salón Operai Italiani, Cuyo 1374. Pidan planos á nuestras casas.—T. y M. Vinelli. v31

EN VILLARS, EN EL PUEBLO de mayor porvenir, 30 grandes lotes. El porvenir de Villars se impone, el desarrollo, el progreso de todo pueblo depende de la importancia de las líneas que los cruzan y especialmente del mayor ó menor movimiento de las estaciones con que cuentan. Dotada la de Villars de un soberbio edificio, grandes talleres y cómodas casas para su personal y favorecida por los empalmes que parten de allí á Rosario de Santa Fe, 9 de Julio, General Villegas y Salliqueló y los no menos importantes á Bahía Blanca y Mar del Plata, cuyos trabajos se emprenderán en breve, por esta progresista empresa, en cuyos proyectos entra también la construcción de una directa al puerto de la capital, para hacer llegar sus trenes desde la estación Buenos Aires, por medio de un túnel, tiene necesariamente que hacer de este pueblo un gran centro de actividad comercial. La ubicación de los 30 lotes es inmejorable, quedan á 1 sola cuadra de la plaza é iglesia y rodeados de abundante edificación. Base $ 3.50 el lote en 50 meses, sin interés. Los días 7, 8 y 9 de Junio, á las 3 p. m. en el salón Operai Italiani, con cine...

EN PUNTA ALTA ... — T. y M. Vinelli.

EN BANFIELD ... Datos á nuestras casas ... Alem ...

HOY
POTROS, CABALLOS
De tiro y silla

REMATAREMOS HOY ... Mayo á las 2 p. m. en nuestro local ... Pellegrini y Boedo, Lomas ...

11 ESPLENDIDOS POTROS Percherons de gran cuerpo ... Las Flores, establecimiento del ...

5 POTROS TIRO LIVIANO especiales para carruajes.

1 YUNTA CABALLOS PARA coche de mucha sangre.

VARIOS CABALLOS DE TIRO y silla, carros, guarniciones, ... artículos rurales y mucho más ... estará á la vista el día ... datos y pedido del local á nuestras ... San Martín 14 á Lomas, Alem ... Vinelli.

En Punta Alta 238 manzanas
De 10.130 v. c. cada una - Base $ 8 c. u.

238 MANZANAS DE 10.130 *v.* c. cada una, En Punta Alta, Nueva Bahía Blanca, quedan á poca distancia del gran puerto natural de aguas profundas, donde además del Puerto Comercial, Puerto Militar, Puerto Belgrano, se está construyendo el Puerto Pagnard, Punta Alta va adquiriendo todos los contornos de una ciudad, su compacta edificación y sus 12 á 14 mil habitantes que ya tiene y que aumentan diariamente, pronto necesitarán el desahogo de todos los centros urbanos y nada más aparente para estas quintas ó de recreo, quintas de verdura y frutas que los terrenos en venta pues es aquello ... desde donde se domina el ... La tierra es fértil de lo mejor ... da desearse y con agua muy ... facilidad de venta hoy puede ... allí una buena fracción con un ... insignificante, lo que coloca ... al alcance de todo el mundo ... $ 8 cada manzana en 100 meses ...

LOS DIAS 7, SABADO 8 y DOMINGO 9 de Junio á las 3 p. m. en el salón Operai Italiani, Sarmiento 1374, con cinematógrafo gratis. Pidan planos ... nuestras casas.—T. y M. Vinelli.

Ayarragaray, Schindler y Gowland
Consignatarios de frutos, cereales y ganados, Corrientes 741, Buenos Aires

EN RIO CUARTO
PROVINCIA DE CORDOBA
El Martes 21 de Mayo á la 1 p. m.
1063 VACUNOS
579 YEGUARIZOS

POR VENTA DEL CAMPO liquidaremos todas las haciendas de propiedad del señor Juan Hunter, existentes en el establecimiento Sol de Mayo.

28	novillos de 3 años.
173	novillitos de 2 años.
539	vacas para cría.
195	terneros.
2	bueyes.
17	toros.
115	caballos de tiro y silla.
24	potros Percherón y Clydesdale.
22	potrillos de 2 años.
30	petisos.
365	yeguas Percherón y Clydesdale.
32	potrancas de 2 años.
2	padrillos Percherón y Clydesdale.
3	burros.
15	mulos.

Hacienda de alta mestización y en su mayor parte de una marca. El establecimiento dista dos leguas de la ciudad y para comodidad de los señores interesados se dará un almuerzo antes del remate. Por informes á nuestro escritorio.—Ayarragaray Schindler y Gowland. v21

EN VILLA SAUZE F. C. O. Partido de General Villegas.

EL MIERCOLES 29 de Mayo á la 1 p. m. 9o. remate feria de haciendas en general.

400	novillos de 3 1|2 años Durham buen estado.
200	novillos 3 1|2 años, tipo frigorífico para invernada.
150	novillos 3 á 4 años, criollos buen estado carne gorda.
300	novillos 3 años, mochos Durham, buen estado.
600	novillos de 2 1|2 años Durham, buena clase, gordos.
500	novillos de 2 1|2 años, mochos, tipo frigorífico.
800	novillos de 3 años, mochos tamberos.
600	novillos de 3 años, mochos buena clase.
450	novillos de 3 años mochos tamberos.
600	novillos de 1 1|2 años, mochos buena clase invernada.
800	novillos de 1 1|2 años mochos tamberos.
700	novillos de 1 1|2 años Durham buen estado.
350	novillos de 1 año id id id.
200	vacas gordas Durham.
150	vacas gordas para matadero.
150	vacas buen estado invernada.
150	vaquillonas gordas gran clase.
100	capones Rambouillet gordos.
200	ovejas Lincoln para consumo.

El mismo día del remate
VENDEREMOS

48 vacas puras de pedigree los renombradas haciendas del señor Camilo de Alvear. v29

Horario de trenes: Salida del Once el martes 28 á las 9.30 p. m. Regreso de Villa Sauze el mismo día del remate á las 7.47 p. m. El día del remate quedará en la estación el coche restaurant.—Ayarragaray, Schindler y Gowland. v23

Aviso
Las vacas puras de pedigree, han sido vendidas particularmente. v20

Roque Pasini
Martilleros: Tassano y Palacio

EN LAS HERAS — EL DOMINGO 19 de Mayo á las 12.30, efectuaré mi 33 remate feria en mis propias instalaciones con 1.500 novillos, vacas, vaquillonas, novillitos y vacunos al corte, Varios lotes potros. Por más datos á mi escritorio, U. T. 15.—R. Pasini. m19

Tasso y Cia.
EN SAN MIGUEL, F. C. P. — 31 remate feria de haciendas generales en nuestras instalaciones.

EL DOMINGO 19 de Mayo á la 1 p. m. Por pedidos de locales, dirigirse en San Miguel, F. C. P. á Sarmiento ...—Tasso y Cia.

Grippo y Bollón
3149 Brasil 3151

HOY - DOMINGO - HOY
A LAS 2 DE LA TARDE

EN NUESTRA CASA
3149 BRASIL 3151

15 ESPLENDIDOS POTROS Clydesdale de gran cuerpo, puros por cruzamiento, procedentes del establecimiento La Belita, de los señores Drabble Hermanos. 1p

10 POTROS CLYDESDALE y Percherón, puros por cruza, procedentes del establecimiento La Belita, de los señores Drabble Hermanos. 1p

10 ESPLENDIDOS POTROS Hackney, hijos de padre importado, de gran alzada, procedentes del establecimiento La Belita, de los señores Drabble Hnos. 1p

10 POTROS ANGLO normando y carrera, especiales para carruajes, procedentes del establecimiento La Belita, de los señores Drabble Hnos. 1p

15 ESPLENDIDAS YEGUAS Anglonormando especiales para carruajes, procedentes del establecimiento La Marión, del señor Carlos Brown. 1p

15 YEGUAS CUARTERONAS tiro pesado, procedentes del establecimiento La Marión, del señor Carlos Brown. 1p

VARIOS CABALLOS de tiro y silla, carros, guarniciones, etc., etc.—Nota: Los tranvías números 40 y 47, pasan á media cuadra del local de ventas y los números 6, 16, 19, 23, 59 y 73, pasan á una y media cuadras.

Manuel Castellar
1.000 VACUNOS, SIENDO 600 novillos de 1 y 1|2, 2 y 1|2 y 3 1|2 años, 300 vacas y 100 vaquillonas; 2.500 capones y ovejas; 30 yeguarizos, siendo 10 potros tiro pesado de 2 y 1|2 años, 10 yeguas y 10 potrancas. En General La Madrid, F. C. S. 7o remate feria.

EL MARTES 21 de Mayo á la 1 p. m. en el local de la Sociedad Rural de General La Madrid. Por informes dirigirse á La Madrid al señor Eduardo Lago, ó á mis escritorios del Azul ó capital, 25 de Mayo 242.—Manuel Castellar. v21

EN CORONEL SUAREZ — 1.600 novillos y vacas gordas, de invernada y cría, 2.000 capones, ovejas y borregos, su mayor parte gordo. 83 remate feria de haciendas en mis instalaciones.

EL LUNES 20 de Mayo, á la 1 del día, con los lotes á la vista remataré las siguientes haciendas anotadas y demás que concurran. A saber: 750 novillos de 1, 2, 3 y 4 años, mestizos Durham y criollos, buen estado; 300 vacas gordas, para carnicería, en lotes; 220 vacas de vientre, buen mestizo Durham, invernada; 250 vacas y terneros mestizos Durham, buen estado; 2.000 capones, ovejas y borregos. Seguramente habrá más hacienda. Condiciones de venta las de costumbre. Por consignaciones é informes dirigirse en Coronel Suárez al señor Gmo. E. Mc Coey Elliff ó á mis escritorios del Azul ó capital, 25 de Mayo 242.—Manuel Castellar. v18

EN EL AZUL — 326 REMATE feria de haciendas en mis instalaciones.

EL JUEVES 30 de Mayo, oportunamente detalles.—Manuel Castellar. v22

A. G. de la Vega é hijo
HOY
A LAS 2 P. M.

HOY en nuestro local "La Feria", en Lanús, remataremos:

Potros pesado, cuarterones y liviano especiales

A la Villa de Paris

QUE LIQUIDANDO

Continúa aún la LIQUIDACION INVERNAL de "A la Villa de París".

Tenemos el firme propósito de realizar los artículos de invierno lo más pronto posible Tengan en cuenta que estos precios asombrosamente reducidos solo regirán hasta fin del corriente mes y que nunca se les presentará mejor oportunidad para adquirir ropa de abrigo, ropa de cama y mesa, lencería para señoras y niñas, etc.

CORRIENTES Y TALCAHUANO

También los que residan fuera de la Capital pueden aprovechar de esta Liquidación. Hagan un pequeño pedido por carta como prueba y se convencerán que comprarán tan bien ó mejor que si lo hiciera personalmente.

CORRIENTES 1299 esq. TALCAHUANO

SE LIQUIDAN FRAZADAS

FRAZADAS blancas, muy buena calidad y de mucho abrigo, precio excepcional.

Una plaza, á. . . . . $	1.00
Plaza y media, á. . . . . $	1.95
Para cama de dos plazas, á . . . $	2.00

FRAZADAS blancas de pura lana, calidad extra fina, precios más baratos que en la fábrica. ..

Para una plaza, á. . . . . $	5.50
Para plaza y media, á. . . . . $	6.75
Para dos plazas, á. . . . . $	9.50

FRAZADAS finas, de pura lana, floreadas, bonitos dibujos, colores rosa ó celeste.

Para cama chica ó de niño, á. . . $	7.00
Para plaza y media, á. . . . . $	12.00
Para dos plazas, á. . . . . $	16.00

FRAZADAS blancas de pura lana, con guarda de color, para cama-cuna ó de baranda, á. . . . . $ 3.25

ACOLCHADOS de satiné extra fino, colores variados, rellenos de algodón blanco superior.

Para plaza y media, á. . . . . $	8.50
Para dos plazas, á. . . . . $	11.50

SE LIQUIDAN: SABANAS Y FUNDAS

SABANAS de uso doméstico, buena calidad, dobladilladas.

Para una plaza, á. . . . . $	0.95
Para plaza y media, á. . . . . $	1.40
Para dos plazas, á. . . . . $	1.95

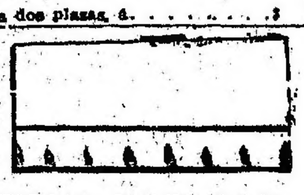

SABANAS de uso doméstico, rica clase, con una guarda de vainilla.

Para una plaza, á. . . . . $	1.10
Para dos plazas, á. . . . . $	2.20

SABANAS de cretona francesa, lo más durable, con una guarda de vainilla.

Para plaza y media, á. . . . . $	2.25
Para dos plazas, á. . . . . $	27.5

FUNDAS de rico madapolán francés, lo más durable, con guarda de vainilla en ambos lados.

Para una plaza, á. . . . . $	0.65
Para plaza y media, á. . . . . $	0.70
Para dos plazas, á. . . . . $	0.75

FUNDAS de madapolán fino, con guarda de vainilla.

Para una plaza, á. . . . . $	0.30
FUNDAS como la anterior, vainilladas y festoneadas, ocasión, á. . $	0.40

FUNDAS de madapolán, dobladilladas, muy prácticas.

Para una plaza, á. . . . . $	0.20

FUNDAS confeccionadas en rico madapolán francés, muy durables, dobladilladas.

Para una plaza, á. . . . . $	0.30
Para dos plazas, á. . . . . $	0.50

FUNDAS de madapolán francés, con volados de tiras bordadas finas, bonitos dibujos.

Para una plaza, á $ 0.55 y. . . $	0.40
Para plaza y media, á. . . . . $	0.85
Para dos plazas, á. . . . . $	1.25

SABANAS de cretona francesa, artículo de duración, dobladilladas.

Para una plaza, á. . . . . $	1.75
Para plaza y media, á. . . . . $	1.95
Para dos plazas, á. . . . . $	2.45

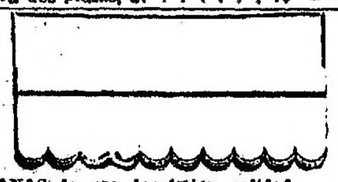

SABANAS de uso doméstico, calidad superior, con vainilla y ondas festoneadas en el dobladillo.

Para una plaza, á. . . . . $	1.35
Para plaza y media, á. . . . . $	1.65
Para dos plazas, á. . . . . $	2.50

SABANAS de cretona francesa, rica clase, artículo de mucha duración, vainilladas y festoneadas.

Para plaza y media, á. . . . . $	2.50
Para dos plazas, á. . . . . $	3.00

FUNDAS de rico madapolán francés, lo más durable, con guarda de vainilla y ondas festoneadas:

Para una plaza . . . . . $	0.80
Para plaza y media . . . . . $	0.95
Para dos plazas . . . . . $	1.10

FUNDAS de madapolán fino, con volado de encaje.

Para una plaza, á. . . . . $	0.35
Para dos plazas, á. . . . . $	0.75

FUNDAS, confeccionadas en tela de puro hilo, calidad extra, vainilladas.

Para una plaza, á. . . . . $	0.90
Para dos plazas, á. . . . . $	1.75
CUADRADOS de madapolán fino, con vainilla alrededor, á $ 1.00 y. . $	0.70
CUADRADOS de madapolán, vainillados y festoneados alrededor, pesos 1.50 y. . . . . $	0.95
CUADRADOS de género bordado fino, con tiras bordadas alrededor, á. . . . . $	1.75

SE LIQUIDAN: MANTELES Y SERVILLETAS

SERVILLETAS de alemanesco extra, tamaño grande, artículo muy durable, la docena, á. . . . . $ 1.25

SERVILLETAS de hiquísimo alemanesco, adamascadas, duración eterna, la docena, á. . . . . $ 2.80

SERVILLETAS de damasco de puro hilo, artículo superior, la docena, á $ 1.60 y. . . . . $ 3.70

SERVILLETAS de alemanesco, muy [illegible] $ 5.50

MANTELES de alemanesco extra fino muy durables

150 x 250 cms. á $ 3.50		150 x 180 cms. á $	1.80
150 x 200 " " "	4.00	150 x 150 " " "	1.50
150 x 250 " " "	2.50	150 x 200 " " "	3.00
De 170 x 400 cms. á $ 4.00			

MANTELES de puro hilo, adamascado, con guardas alrededor, artículo recomendado por su clase extra.

170 x 200 cms. á $ 4.00		170 x 250 " " "	7.00
170 x 250 " " "	5.00	170 x 300 cms. á $	6.00
De 170 x 400 cms. á $ 8.00			

Se liquida: ROPA BLANCA PARA SEÑORA

CAMISAS de madapolán fino, con puntillas, se liquidan, á. . . . . $

0.50

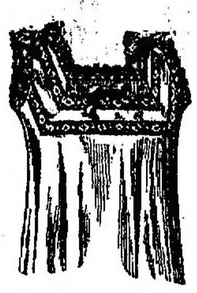

CAMISAS de madapolán, adornadas con embutidos, puntillas y vainillas, con cintas pasadas, á. . . . . $

0.95

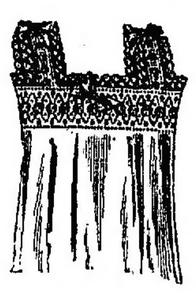

CAMISAS de nansouc, adornadas con espléndida aplicación de broderie, encajes y pasacintas, se liquidan, á $

1.95

CALZONES de madapolán, adornados con encajes finos y vainillas pasacintas, á. . . . $

1.00

CALZONES igual modelo que el anterior, sin el pasacinta, á. . . $

0.90

OCASION	**CAMISAS** de madapolán fino, adornadas con festoncitos, á. . . . $	**0.60**
	CAMISAS de madapolán fino, con alforcitas y puntillas, modelo práctico, á $ 0.70 y. . . $	**0.65**
	CAMISAS de madapolán, pechera bordada á mano, bonitos dibujos, festón en el escote $	**0.90**
	CAMISAS de madapolán, adornadas con volado de tiras bordadas y vainilla, con cintas $	**1.00**

OCASION	**CALZONES** de madapolán, con puntillas, muy prácticos, á. . . . . $	**0.45**
	CALZONES de madapolán, adornado con festoncitos, modelo práctico, á. . . . . $	**0.60**
	CALZONES de madapolán, guarnecidos con lindas tiras bordadas, á. . . . . $	**0.80**
	CALZONES, bonito modelo, adornados con vainilla, pasacinta, moños y festones, á. . . $	**1.20**

CAMISONES de madapolán, festoneados y vainillados, modelo práctico, se liquidan á. . . . $ **1.75**

CAMISONES de nansouc fino, con alforcitas, festoneados y ojales con cintas pasadas, á. . . . $ **2.50**

CAMISONES fantasía, de madapolán, con encajes y vainillas pasacintas, á. . . $ **1.95**

CAMISONES de madapolán francés, alforzados y con tiras bordadas finas, á. . . . . $ **2.25**

OCASION	**CAMISONES** de m. con alforcitas y festones, cintas y encajes, muy prácticos, á. . . . $	**1.40**
	CAMISONES de madapolán fino, con alforcitas y festones, á. . . . . $	**1.60**
	CAMISONES de nansouc fino, modelo *fantasía*, adornados con encajes, entredós, vainillas y cintas, á $	**3.35**
	ENAGUAS de madapolán fino, adornadas con volado de encaje, á. . . . . $	**1.25**
OCASION	**ENAGUAS** de madapolán, adornadas con dos volados de tiras bordadas finas, bonito modelo, á. . . . . $	**1.95**
	ENAGUAS de madapolán francés extra, volado alforzado, con encaje "Torchón", artículo muy durable, á. . . . . $	**2.25**

Se liquidan TOHALLAS

TOALLAS de granito de algodón, cada una, á . . $	**0.20**
TOALLAS higiénicas, tejido esponja, fino, la media docena, á. . . . . $	**1.45**
TOALLAS genovesas, con flecos anudados, artículo recomendado por su duración, á. . . . . $	**0.60**
TOALLAS de puro hilo, genovesas, con flecos, muy finas, se liquidan, á . . $	**0.75**
TOALLAS tejido turco, calidades superiores, en colores ó blanco, á $ 1.25, 0.75 y. . . . . $	**0.50**
TOALLAS de granité de puro hilo, adornadas con bonitas guardas de colores y flecos, á. . . . . $	**0.95**
OCASION **TOALLAS** de granito, grandes de puro hilo, con flecos y dos preciosas vainillas á mano, á . . $	**1.35**
REPASADORES de hilo, clase superior para cocina, la docena, se liquida, á . . $	**2.00**
REPASADORES de puro hilo, calidad extra fina, para cocina, la docena, á . . $	**3.50**
REPASADORES de puro hilo blancos, con inscripción, "Comedor" ó "Cristales", la docena, se liquida, á. . . . . $	**4.00**

TOALLAS de granité blanco, con guardas de color, flecos anudados y gran inicial bordada, cordón de fantasía, artículo muy práctico y de duración eterna, se liquida, á . . . . . $

0.55

CORPIÑOS de madapolán, adornados con embutidos y puntillas, vainillas pasacintas, todos los talles, á. . . . . $

1.00

CORPIÑOS de madapolán fino, con encajes, muy prácticos, todos los talles, ocasión, á. . . . $

0.40

CORPIÑOS de madapolán, con festoncitos, á. . . . . $

0.50

CORPIÑOS de nansouc extra, con festones fuertes, artículo muy durable, se liquida, á. . . $

0.80

CORPIÑOS, bonito modelo, adornados con festones y vainillas pasacintas, á $

0.90

MEDIAS negras francesas, para señora, calidad fina, el par, á. . . . . $

0.50

La media docena, á $

2.75

MEDIAS negras, francesas, calidad extra, muy durables, el par, á. . . . . $

0.85

La media docena, á $

4.75

PAÑUELOS de hilo, para señora, calidad extra, la docena, á $

3.00

DELANTALES

PARA MUCAMA

DELANTALES de madapolán fino, adornados con tiras bordadas, bonito modelo, como el grabado, á. . . . . $

0.60

DELANTALES igual modelo y calidad que el anterior, sin el festón, se liquidan, á. . . . . $

0.40

DELANTALES como los anteriores, en madapolán francés extra, muy durables, á. . . . . $

0.50

DELANTALES, confeccionados en madapolán extra, adornados con embutidos bordados y festones, pechera y hombreras, á $ 1.50 y . . . . . $

1.00

DELANTALES de madapolán francés, con embutidos, peto, tiras y hombreras, á $

0.95

DELANTALES para Mucama, confeccionados en tela "Vichy", ó madapolán extra, á. . . . . $

2.25

Se liquida: ROPA de ABRIGO PARA SEÑORAS

CALZONES confeccionados en franela, calidad fina, artículo de mucho abrigo, volado festoneado, colores rosa, celeste y blanco, á. . . . . $	**1.25**
CALZONES de bombasí, calidad superior, volado festoneado, lo más práctico y de abrigo, á. . . . . $	**2.50**
CALZONES de riquísimo bombasí, piqué blanco, extra fino, volado festoneado, á. . . . . $	**3.00**
CALZONES confeccionados en bombasí de lo mejor, con festones finos y pasacintas, á. . . . . $	**3.25**
VISOS DE ABRIGO, confeccionados en franela fina, colores rosa, celeste y blanco, adornados con volado festoneado, á. . . . . $	**1.95**
VISOS de moletón asargado, calidad extra, colores variados, festoneados, á. . . . . $	**2.50**
VISOS de moletón "Pirineos" extra fino, festoneados, artículo recomendado por su abrigo, á. . . . . $	**3.25**
VISOS de moletón "Pirineos", calidad finísima, lo de más abrigo, adornados con vainilla bordada y festoneado, á. . . . . $	**3.50**
BATAS DE CAMA de bombasí extra fino, adornados con alforcitas y festoneado, á. . . . . $	**3.50**
BATAS de CAMA, en franela de pura lana, de lo mejor, festoneadas y alforzadas, á. . . . . $	**7.90**
CAMISETAS de pura lana, calidad fina, blancas ó de color, artículo muy superior, á. . . . . $	**2.75**
CAMISETAS de pura lana, punto "Jersey", calidad extra fina, abiertas, á $ 3.50 y. . . . . $	**3.00**

Se liquida; ROPA BLANCA PARA NIÑA

CAMISAS de madapolán superior, adornadas con linda puntilla y cachepoint, muy prácticas.

Para	2	años á $	0.25	
"	4	" " "	0.30	
"	6	" " "	0.35	
"	8	" " "	0.40	
"	10	" " "	0.45	
"	12	" " "	0.50	
"	14	" " "	0.55	
"	16	" " "	0.60	

CAMISAS de rico madapolán, fuerte adornadas con alforcitas y festones, artículo de duración infinita, precio excepcional.

Para	2	años á $	0.50	
"	4	" " "	0.60	
"	6	" " "	0.80	
"	8	" " "	0.90	
"	10	" " "	1.00	
"	12	" " "	1.10	
"	14	" " "	1.20	
"	16	" " "	1.30	

CALZONES de madapolán fino, adornados con bonita puntilla y cachepoint, muy prácticos.

Para	1	año á $	0.25	
"	2	" " "	0.30	
"	3	" " "	0.35	
"	4	" " "	0.40	
"	6	" " "	0.45	
"	8	" " "	0.50	
"	10	" " "	0.55	
"	12	" " "	0.60	
"	14	" " "	0.65	
"	15	" " "	0.65	

CALZONES de madapolán francés, con lindo festón, artículo de duración eterna.

Para	1	año á $	0.65	
"	2	" " "	0.75	
"	3	" " "	0.85	
"	4	" " "	0.95	
"	6	" " "	1.10	
"	8	" " "	1.20	
"	10	" " "	1.30	
"	12	" " "	1.40	
"	14	" " "	1.50	
"	15	" " "	1.50	

ENAGUAS con corpiño, confeccionadas en madapolán fino, adornadas con encajes, muy prácticas

Para	2	años á $	0.70	
"	4	" " "	0.90	
"	6	" " "	1.00	
"	8	" " "	1.20	
"	10	" " "	1.35	
"	12	" " "	1.50	
"	14	" " "	1.50	

"A la Villa de Paris"

NO TIENE SUCURSAL

CORRIENTES 1299

Esq. TALCAHUANO

M. GARCIA – Buenos Aires

LOS AJUARES para casamientos también han sido reducidos los precios; aprovechen HOY! S.